Servidor NFC-e

A liberação do servidor de NFC-e ocorreu na versão 1.4.006.000.

Estrutura de Pastas

O diretório padrão de instalação do servidor é o:

C:\IWS\EC\Server

Dentro deste diretório vale ressaltar a importância de alguns diretórios:

BD	Pasta onde fica o arquivo FDB que é o banco de dados do servidor.
Schemas	Guarda os esquemas que serão utilizados pelo servidor para validar os XML que o mesmo efetuar algum tipo de processamento. Deve-se atentar para sempre ter os esquemas da versão 4.0 atualizados.
Embedded	Para o caso de utilizar o Firebird Embarcado, nesta pasta encontra-se os arquivos principais utilizado por este tipo de solução.
NFCe	Diretório principal da NFC que mantêm todos os arquivos relativos a transmissão ou tentativas de transmissão para a SEFAZ. Podemos destacar os seguintes subdiretórios: ***Evento*** Diretório padrão que guarda todos os arquivos gerados pela transmissão para a SEFAZ referente ao cancelamento de NFC-e. ***Inu*** Diretório padrão que guarda todos os arquivos gerados pela transmissão para a SEFAZ referente a inutilização de um número referente a NFC-e. ***NFe*** Diretório padrão que guarda o XML de todos as NFC-e processadas com sucesso. ***PDF*** Diretório padrão que guarda todos os PDF que o servidor gerar referente a NFC-e. Utilizada pela opção de impressão em PDF na tela de gerenciamento. ***TMP*** Diretório padrão que guarda todos os arquivos temporários gerados pelo sistema pelos mais diversos motivos. Exemplo: Geração de um arquivo temporário para poder exibir corretamente uma página web na opção de gerenciamento.

LOG	Todos os processos que o sistema executa possui um arquivo de log que armazena possíveis problemas, cuja finalidade é auditoria ou suporte. Para o servidor, podemos citar os seguintes arquivos:	
	EasyCashSRV_IE_YYYYMMDD.log	Arquivo que guarda as exceções lançadas no momento em que o servidor tentar enviar para a retaguarda os dados das NFC-e processadas, dados das contingências, erros gerais que ocorreram no processo, inutilizações e cancelamentos.
	EasyCashSRV_GERAL_YYYYMMDD.log	Arquivo que guarda informações gerais referentes ao sistema, seja para sinalizar que um processo foi executado ou para indicar algum erro ainda não categorizado.
	EasyCashSRV_DS_YYYYMMDD.log	Arquivo que guarda informações gerais referentes ao tipo de comunicação utilizada entre o servidor e os clientes(EasyCash).
	EasyCashSRV_DS_TO_YYYYMMDD.log	Arquivo que guarda informações gerais referentes as conexões provenientes dos clientes que foram abortadas no servidor devido ao tempo de espera exceder o limite especificado pelo sistema internamente.
	EasyCashSRV_DS_TRACE_YYYYMMDD.log	Arquivo que guarda todas as informações que transitam entre o cliente e o servidor. Só é utilizado em casos extremos onde é necessário detectar algum erro na transmissão entre cliente-servidor.
	EasyCashSRV_BD_YYYYMMDD.log	Arquivo que guarda as informações relativas a execução das procedures no banco de dados, a recuperação de dados do banco de dados entre outros processos referentes ao banco de dados do servidor.
	EasyCashSRV_WS_YYYYMMDD.log	Arquivo que guarda as informações relativas a transmissão de dados para o webservice da SEFAZ.

Significado da composição dos nomes dos Arquivos

Nos diretórios citados anteriormente, pode-se encontrar algumas outras extensões cujo significado está descrito na tabela a seguir. Segue:

Arquivos XML da NF-e e NFC-e:

Pedido de Consulta do Status do Serviço	<AAAAMMDDHHMMSS>-ped-sta.xml	
Status do Serviço	<AAAAMMDDTHHMMSS>-sta.xml	
Envio de Lote de NF-e	<numLote>-env-lot.xml	
Recibo	<numLote>-rec.xml	
Retorno do processamento síncrono	<numLote>-pro-lot.xml	
Pedido do Resultado do Processamento do Lote	<numRecibo>-ped-rec.xml	
Resultado do Processamento do Lote	<numRecibo>-pro-rec.xml	
NF-e	<chave>-nfe.xml	
Pedido de Consulta Situação Atual	<chave>-ped-sit.xml	
Situação Atual da NF-e	<chave>-sit.xml	
Pedido de Inutilização de Numeração	<ID de inutilização>-ped-inu.xml	
Inutilização de Numeração	<ID de inutilização>-inu.xml	
Compartilhamento de Inutilização de Numeração	<ID de inutilização>-procInutNFe.xml	
Pedido de Registro de Evento	<chave>-ped-eve.xml	
Registro de Evento	<chave>-eve.xml	
Compartilhamento de Registro de Evento	<ID do Evento>-procEventoNFe.xml	
Pedido de Consulta de NF-e Destinadas	<AAAAMMDDHHMMSS>-con-nfe-dest.xml	
Resultado da consulta	<AAAAMMDDHHMMSS>-nfe-dest.xml	
Pedido de Download de NF-e	<AAAAMMDDHHMMSS>-ped-down-nfe.xml	
Retorno do download	<AAAAMMDDHHMMSS>-down-nfe.xml	
Pedido de CSC de NFC-e	<AAAAMMDDHHMMSS>-ped-csc.xml	
Retorno do pedido	<AAAAMMDDHHMMSS>-csc.xml	
Pedido de Consulta de Distribuicao de DF-e	<AAAAMMDDHHMMSS>-con-dist-dfe.xml	
Resultado da consulta	<AAAAMMDDHHMMSS>-dist-dfe.xml	

Parâmetros do Arquivo EasyCashSRV.ini

Na pasta do servidor, no arquivo de configuração do servidor chamado **EasyCashSRV.ini**, deve ser realizado corretamente as seguintes configurações:

[BDServer]

UserName=SYSDBA	***Usuário do Firebird para acesso ao banco de dados.***
Pwd=XXXXXXXXXXXXXXXXXXXX	***Senha do Firebird criptografada***
Path=C:\IWS\EC\BD\SERVER_NFCE.fdb	***Caminho do banco de dados do frente de caixa. Pode ser informado um caminho físico até o arquivo FDB, um caminho de rede ou até mesmo um alias devidamente configurado no Firebird.***
Charset=WIN1252	***Configuração do Firebird para que seja utilizado caracteres de acentuação.***
Embedded=0	***Descrição a seguir.***

Segue as configurações padrões de acesso ao banco de dados que é realizada no EasyCash. Um detalhe a chamar a atenção é a tag **Embedded**, que pode ser:

- 0 (Zero) → Quando setado para este valor significa que o banco de dados a ser utilizado pelo servidor será o Firebird padrão devidamente instalado na máquina. É a opção de instalação padrão.
- 1 (Um) → Quando setado para este valor significa que o banco de dados a ser utilizado pelo servidor será o Firebird Embedded(Embarcado) que não necessita de instalação na máquina do cliente, rodando direto de uma DLL.

[IntellicashServer]

IP=192.168.0.10	***IP do host da retaguarda***
PathRetag=192.168.0.10/3050:C:\IWS\EC\BD\INTELLICASH.fdb	***Caminho do banco de dados da retaguarda. Pode ser informado um caminho físico até o arquivo FDB, um caminho de rede ou até mesmo um alias devidamente configurado no Firebird.***
UserName=SYSDBA	***Usuário do Firebird para acesso ao banco de dados da retaguarda.***
Pwd=F92C	***Senha do Firebird da retaguarda criptografada***
Charset=WIN1252	***Configuração do Firebird da retaguarda para que seja utilizado caracteres de acentuação.***

[CFe]

Identacao=3	***Utilizado na geração do XML do CF-e para formatar a disposição das tags, facilitando assim a leitura. O valor padrão é 3.***

[NFCe]

ServerPorta=5060	***Porta em que o servidor do EasyCash está em modo LISTENING. A porta padrão é 5060.***
Trace=0	***Quando setado para 1, gera na pasta 'LOG' um arquivo chamado 'EasyCashSRV_DS_TRACE_AAAAMMDD.log' com todos os dados trafegados pelo servidor. Só deve ser utilizado em caso de suporte, pois este tipo de registro pode causar lentidão no servidor.***
TentativasErroHTTP=2	***Seta a quantidade de tentativas de reconexão para o caso do servidor receber um erro de transmissão HTTP. Em alguns clientes ocorria falha na transmissão mas ao retentar o envio era realizado normalmente. É indicado valor igual ou maior que dois.***

Interface Principal

Aba Status Geral

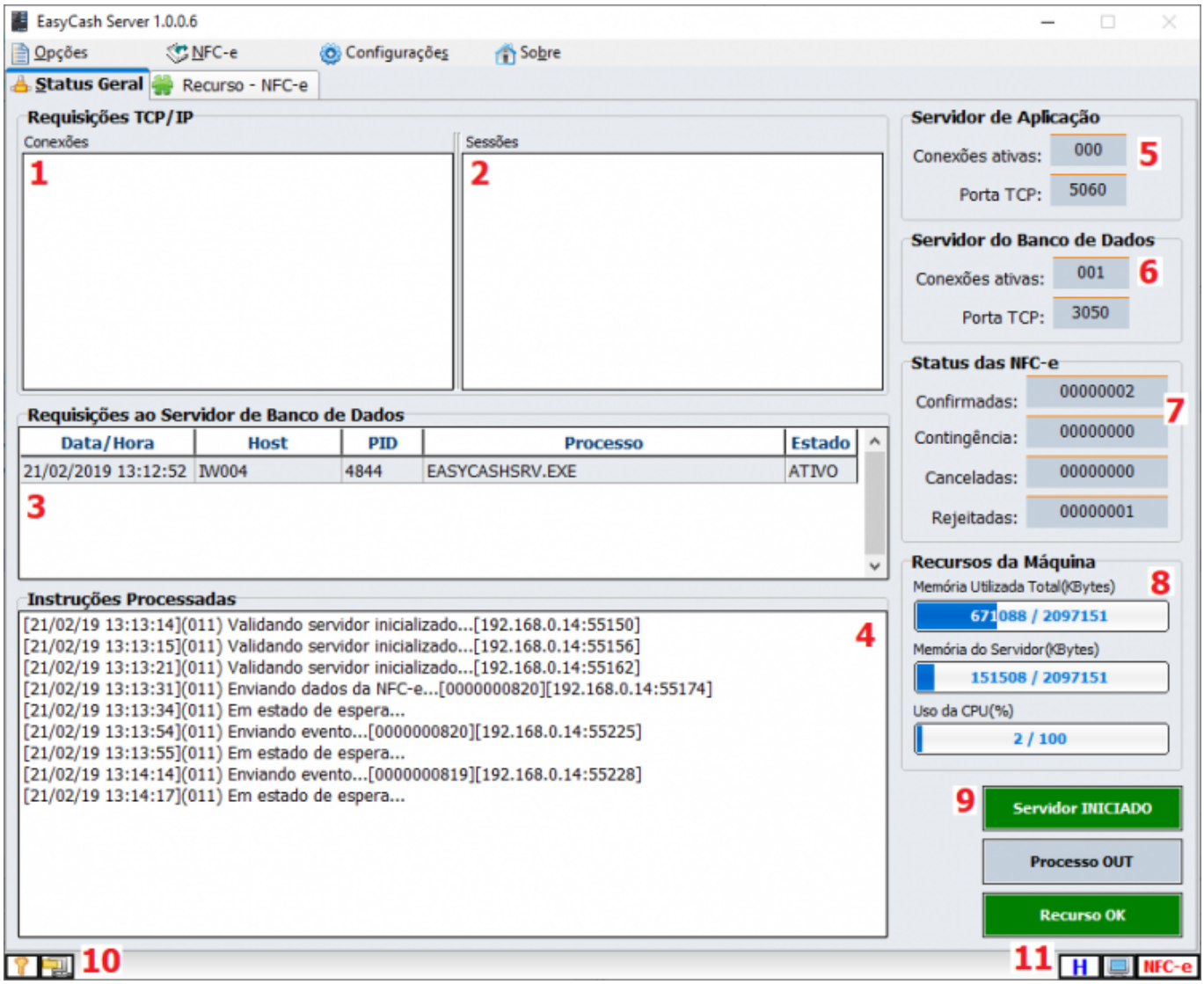

Segue a descrição dos itens:

1. Mostra o IP da máquina cliente que está acessando o servidor.
2. Mostra a sessão associada a cada conexão que está processando no servidor.
3. Lista as requisições que estão ATIVO ou IDLE no banco de dados. No caso de utilizar o Firebird Embedded algumas informações deste grid são suprimidas.
4. Instruções que estão sendo processadas em tempo real no servidor. A cada refresh é mostrado no grid a data/hora, número do PDV, instrução processada, IP e porta de origem do cliente.
5. Mostra a porta em que o servidor de aplicativo está em modo LISTENING e também a quantidade de conexões ativas no momento.
6. Mostra a porta do servidor do banco de dados em que o mesmo está em modo LISTENING e a quantidade de conexões ativas no momento.
7. Mostra a quantidade de notas confirmadas, em contingência, canceladas e rejeitadas no dia corrente.
8. Mostra a quantidade de memória física disponível da máquina em relação a quantidade de memória total sendo utilizada da máquina. Na segunda barra de progresso mostra a quantidade de memória utilizada pelo aplicativo do servidor em relação a quantidade de memória física total disponível. Lembrando que como trata-se de um servidor, a segunda barra de progresso deve ter ao longo do tempo uma variação mínima, alocando e desalocando(variando) de acordo com a necessidade.
9. Os três painéis mostra o status do servidor(servidor datasnap), o segundo painel sempre constará

Processo OUT(não existe fila de espera) e a situação do acesso a internet(Recurso). Caso esteja verde significa que estão iniciados corretamente. Se apresentar a cor vermelha, significa que foi parado através do menu ou que no momento de iniciar automaticamente ocorreu algum erro.

10. Sinaliza se o servidor está utilizando algum algoritmo de criptografia e compressão nas conexões com os clientes.
11. O primeiro ícone será mostrado caso esteja utilizando o servidor em modo de homologação. O segundo ícone é um ícone de status da internet e o terceiro ícone sinaliza qual módulo do servidor está sendo utilizado.

Aba Recurso - NFC-e

Nesta aba, é mostrado os dados do webservice que está sendo utilizado pelo servidor, sendo na parte superior os dados devidamente processados e na parte inferior o XML da resposta do webservice, conforme a imagem a seguir:

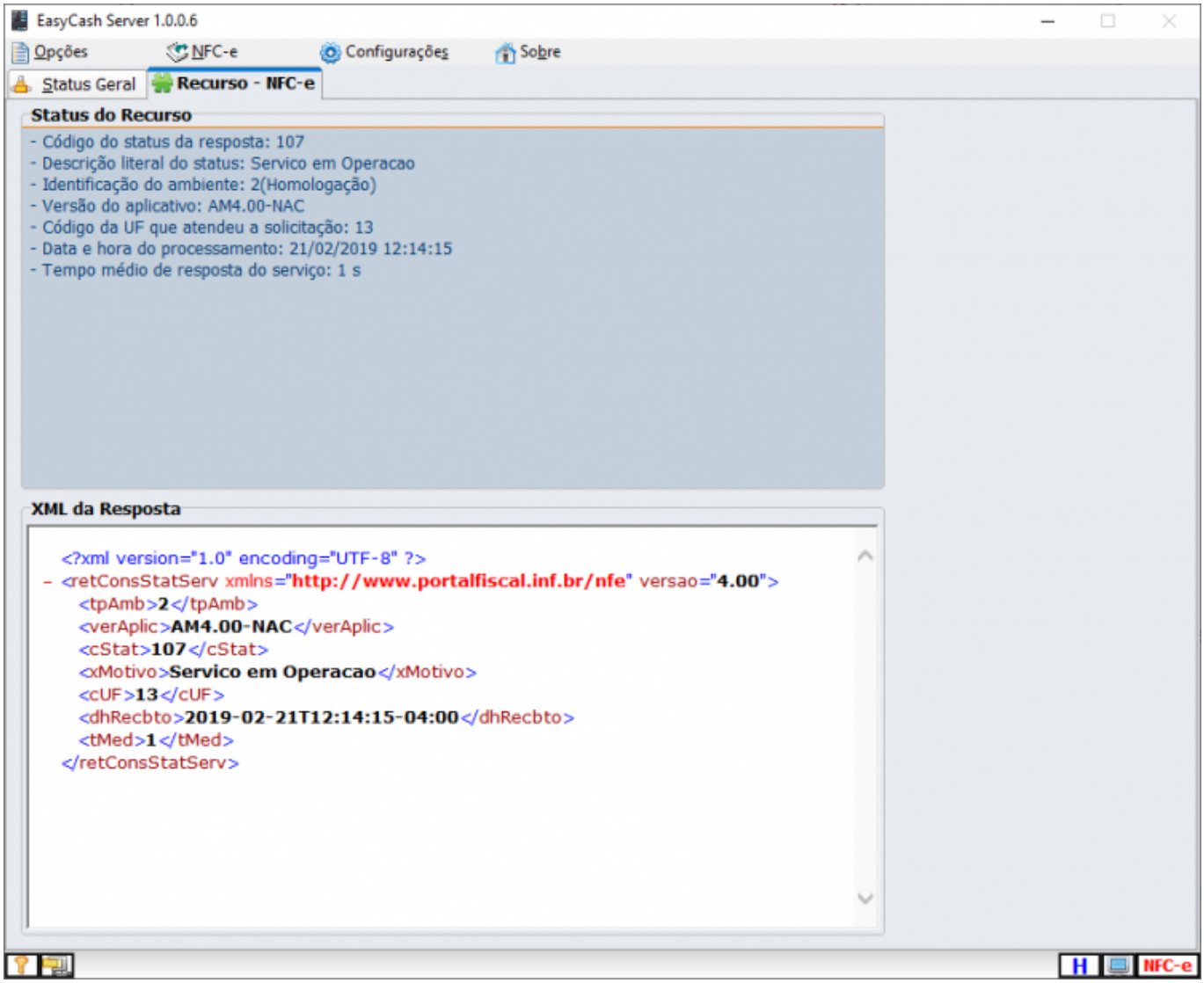

Configurações

Geral

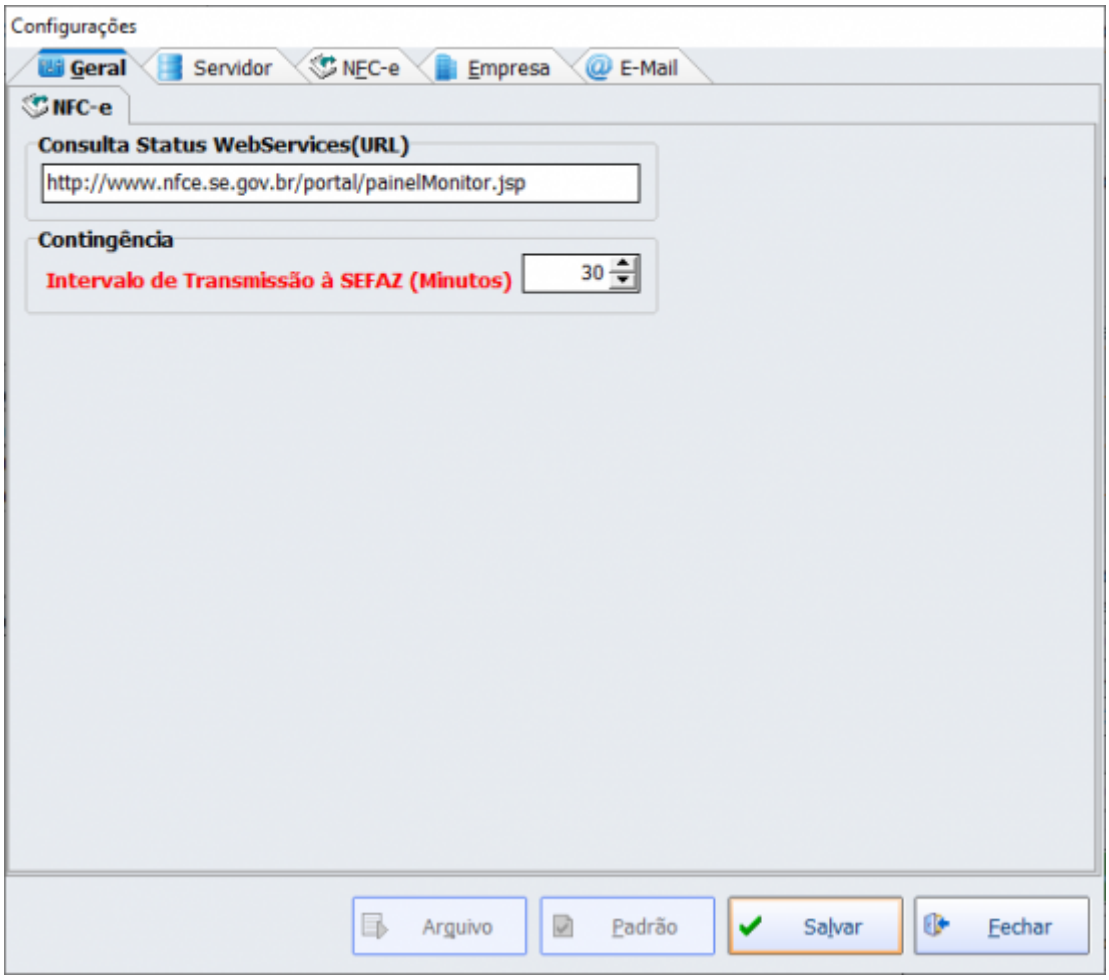

Nesta aba temos as seguintes opções com suas finalidades descritas abaixo:

Consulta Status WebServices(URL)	***Permite digitar a URL que será utilizada para consultar o status dos webservices na tela de gerenciamento. Por padrão já vêm setada uma URL que informa o status de todos os webservices do Brasil.***
Intervalo de Transmissão à SEFAZ(Minutos)	***Permite configurar o intervalo de tempo em minutos que o servidor irá tentar enviar para a SEFAZ os cupons que entraram em contingência.***

Servidor

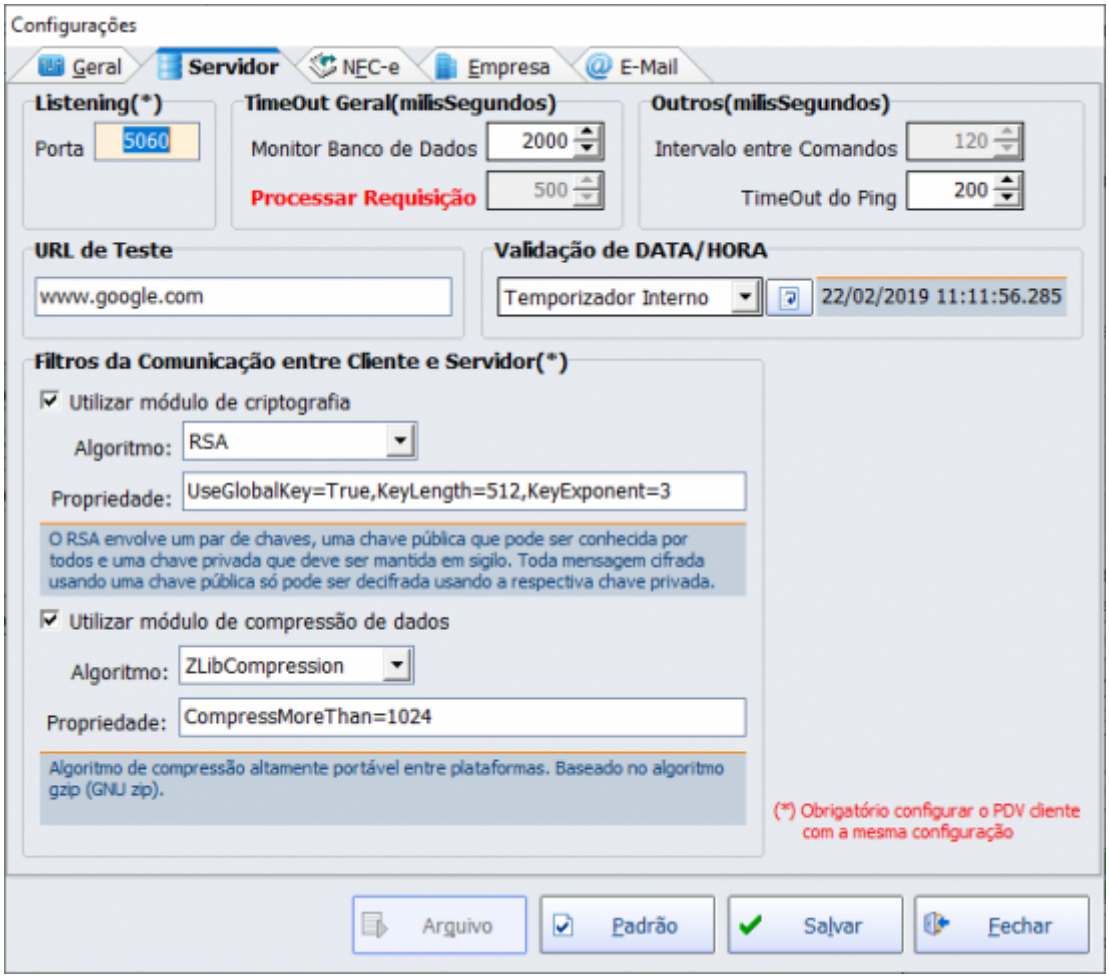

Porta(Listening)	***Seta o valor da porta em que o servidor irá ficar em modo LISTENING. Também pode ser setado diretamente no arquivo de configuração.***
Monitor Banco de Dados(TimeOut Geral)	***Seta o valor do timer que irá neste intervalo de tempo atualizar as informações do banco de dados na tela principal.***
TimeOut do Ping(Outros)	***Seta o valor de timeout do comando ping utilizado pelo servidor para validar o acesso a internet.***
URL de Teste	***URL de um link externo que o servidor irá executar o ping para validar o acesso a internet.***
Validação de DATA/HORA	***Permite setar o tipo de controle que o servidor irá utilizar para controlar a data/hora utilizada por ele. Por padrão vêm setado para utilizar o temporizador interno que faz uso de funções de contadores de alta performance do sistema. Existem ainda para este caso mais algumas opções: + Servidor NTP(Pool) - Utiliza o site 'pool.ntp.org' para obter a data e hora. + Servidor NTP(Lista) - Utiliza uma listagem interna de servidores que fornecem o serviço NTP no Brasil para obter a data e hora. + Servidor IntelliCash - Ainda não implementado.***
Filtros da Comunicação entre Cliente e Servidor	***Permite definir se o servidor irá utilizar algoritmo de criptografia e compressão nas conexões efetuadas pelos clientes. Estas configurações devem ser obrigatoriamente as mesmas dos clientes. Ainda é possível definir quais algoritmos utilizar e efetuar ajustes em alguns parâmetros definidos no campo 'Propriedade'.***

NFC-e

Geral

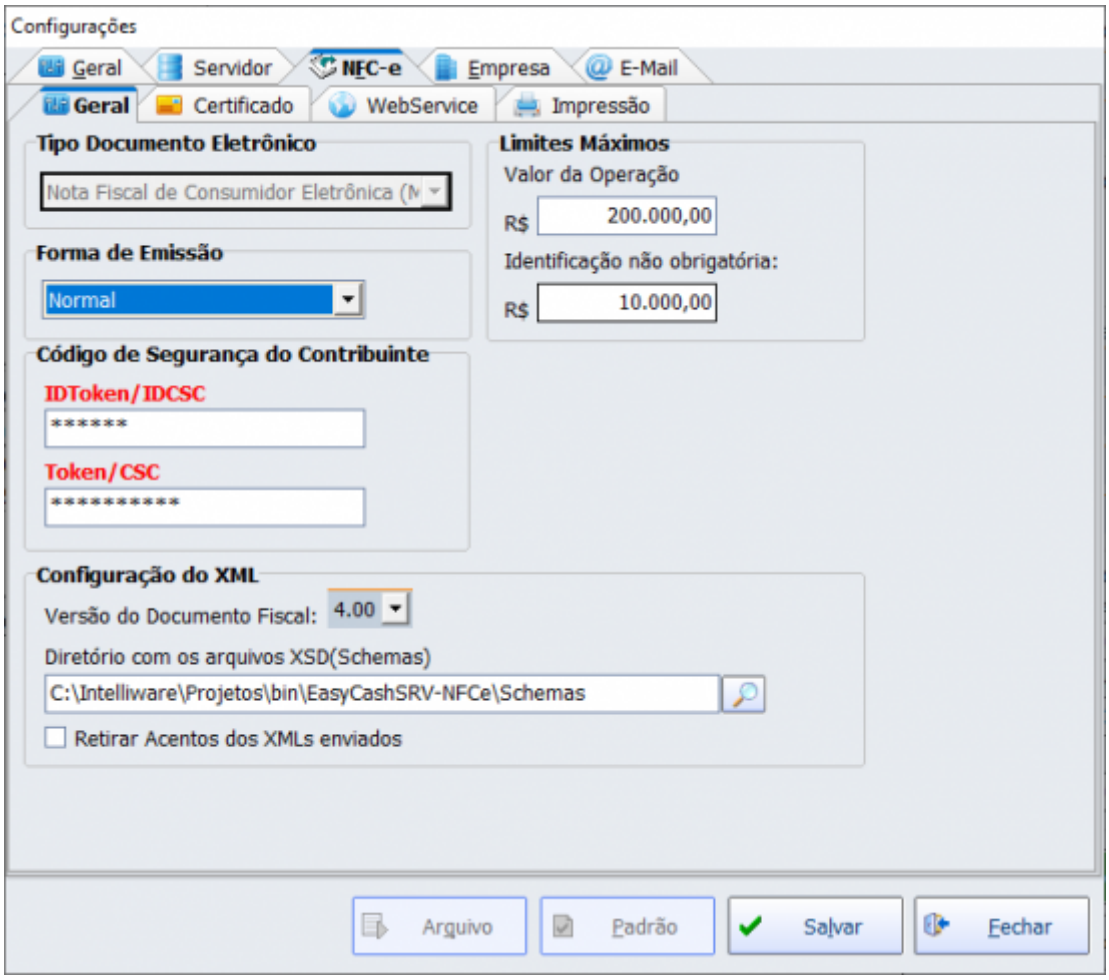

Forma de Emissão

Normal	***Emissão normal da NFC-e, entrando em contingencia automaticamente, quando necessário.***
OffLine	***Todas emissões serão offline, no entanto, o servidor irá transmitir assim que possível, se ele também não estiver nesta configuração.***

Limites Máximos

Valor da operação	***Valor máximo de alguma operação permitida pela NFC-e, publicado nas especificações de requisitos. Atualmente, este valor é de R$ 200.000,00(*)***
Identificação não obrigatória	***A partir deste valor, será obrigatória a indentificação do consumidor(*)***

(*)Estes dois valores podem variar, de acordo com as especificações da SEFAZ de cada unidade federativa. O valor de R$10.000 que o sistema apresenta foi baseada nas instruções da NFC-e do Estado do Rio de Janeiro no documento **Preenchimento da NFC-e - Orientações para o contribuinte do Estado do Rio de Janeiro - Atualizado em 25 de maio de 2016**, conforme a imagem abaixo:

IDENTIFICAÇÃO DO DESTINATÁRIO

A identificação do destinatário na NFC-e deverá ser feita nas operações com:

I - valor igual ou superior a R$ 10.000,00 (dez mil reais);

II - valor inferior a R$ 10.000,00 (dez mil reais), quando solicitado pelo adquirente;

O valor de R$200.000,00 também foi baseado no mesmo documento conforme demonstrado na imagem abaixo:

VALOR TOTAL DA NFC-e

Valor Total

O valor total da NFC-e não pode ultrapassar R$ 200.000,00. Caso se trate de vários itens cuja soma total ultrapasse o referido valor, o contribuinte deverá separá-los e inclui-los em outra NFC-e. Mas caso se trate de um único item cujo valor seja superior a R$ 200.000,00, o contribuinte deverá utilizar NF-e, modelo 55.

Código de Segurança do Contribuinte

O **CSC** e o **IDCSC** são utilizados para gerar o QRCode e são fornecidos pela SEFAZ exclusivamente ao contribuinte, ao efetuar o seu credenciamento.

Configuração do XML

Versão do documento fiscal	***Versão corrente do modelo aceito pela SEFAZ. Atualmente, a versão corrente em todo território nacional é a 4.0.***		
Diretório com os arquivos XSD (Schema)	***O arquivo XML de cada nota emitida é criada e validade a partir de um ou mais modelos. São os chamados Schemas. Estes Schemas são disponibilizados geralmente no próprio portal da NF-e e devem estar obrigatoriamente atualizados no diretório registrado nesta configuração. Sem estes arquivos, é impossível emitir uma nota.***	Retirar acentos dos XMLs enviados	***Em alguns casos, o servidor da SEFAZ pode não reconhecer caracteres especiais. Com esta configuração marcada, os acentos serão removidos do XML antes do envio.***

Certificado

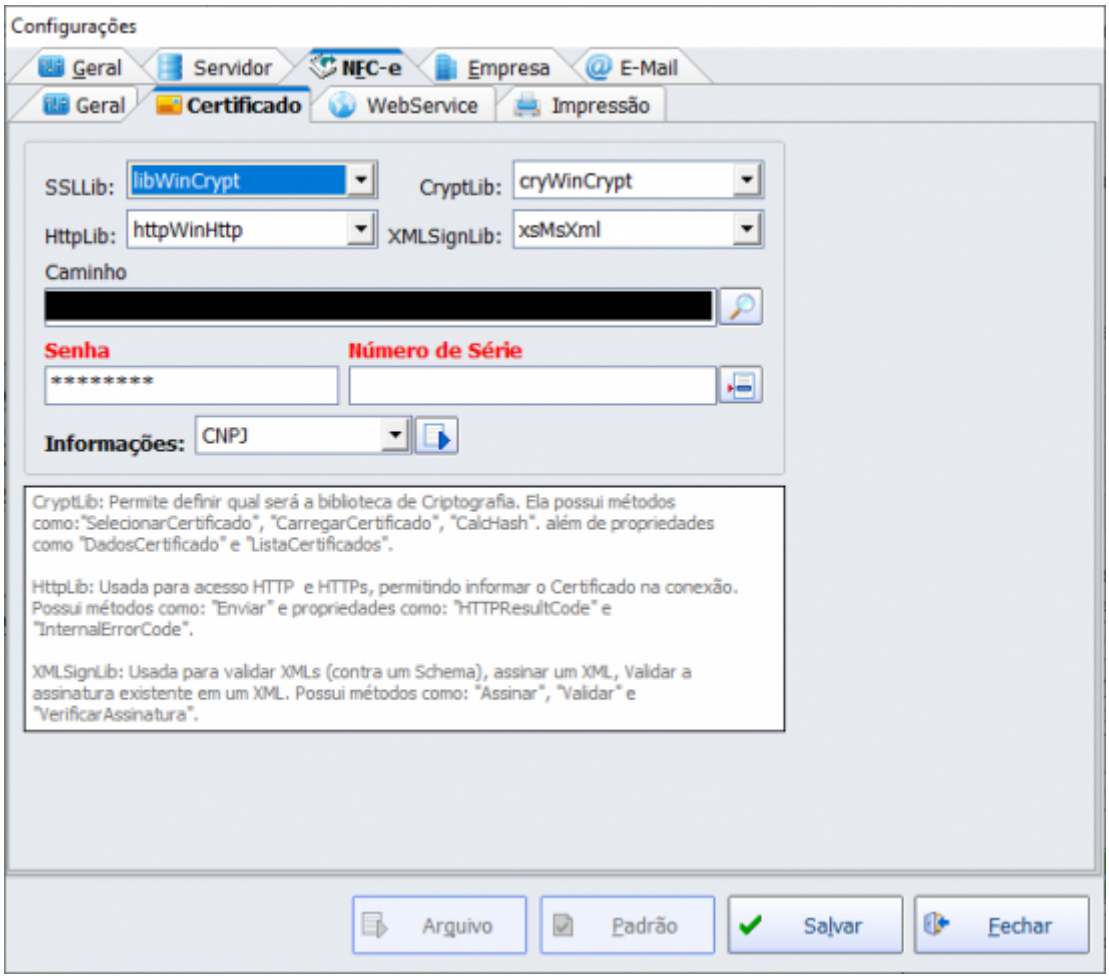

Os campos **SSLLib**, **CryptLib**, **HttpLib** e **XMLSignLib** são pertinentes ao tipo de codifição encriptação utilizado pelo certificado instalado e da forma que será transmitido/recebido nos servidores da SEFAZ. Estas combinações podem alterar, de acordo com a tecnologia utilizada pelos web services disponibilizados.
O **Caminho** deve apontar para o local onde se encontra o certificado, lenbrando que, em casos em que o obrigue que o certificado esteja instalado na máquina (libCapicom, por exemplo), este campo não estará disponível, sendo necessário informar o **Número de Série** e **Senha**.
O campo **Informações** é apenas para conferência das informações, tais como CNPJ, validade ou número de série que constam certificado instalado na máquina. Caso o certificado não esteja instalado, não irá apresentar estas informações.

WebService

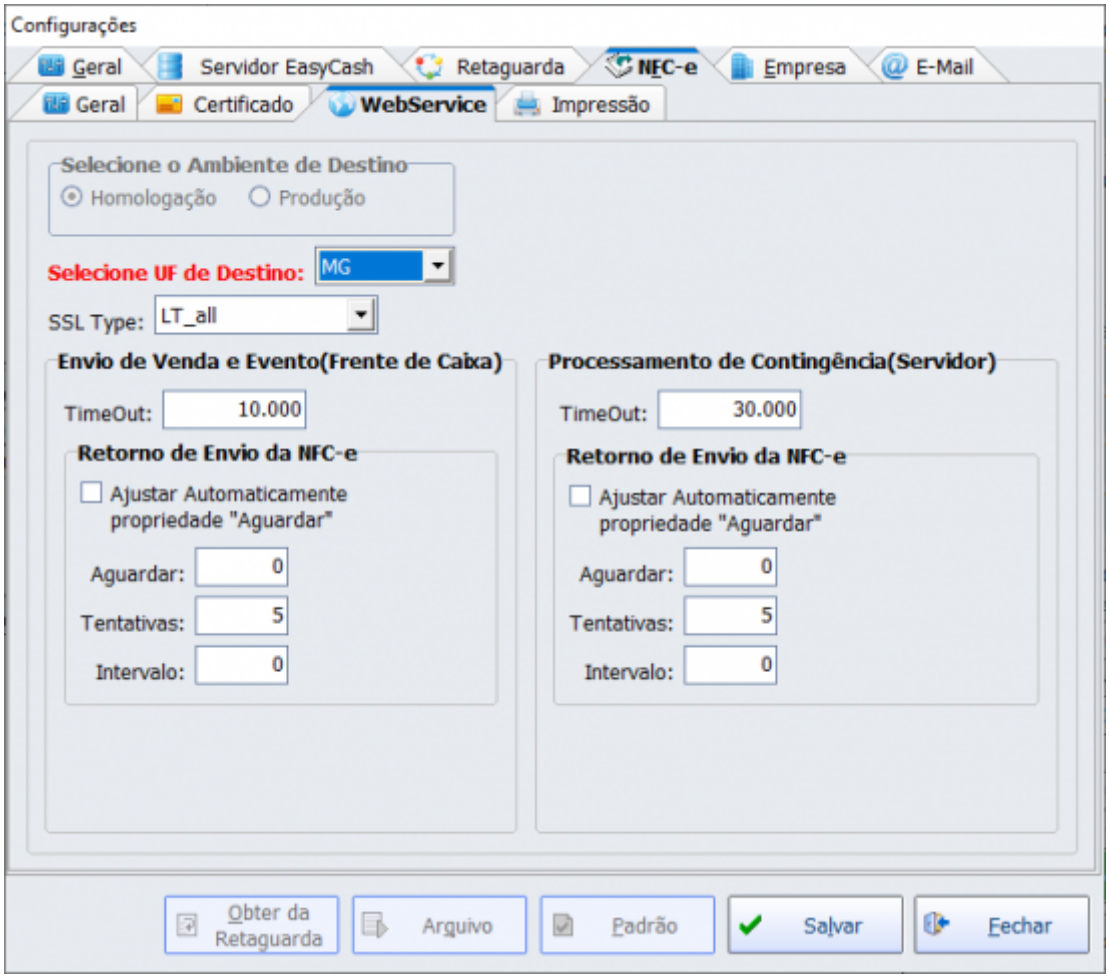

Ambiente de Homologação	***Seta o tipo de ambiente que será utilizado, automaticamente trocando os endereços dos webservices para cada situação.***
UF de Destino	***Sigla da UF da SEFAZ autorizadora.***
SSL Type	***Seta qual algoritmo será utilizado para comunicação com o webservice via protocolo SSL.***

Timeout

Envio de Venda e Evento	***É o tempo máximo de espera de resposta da SEFAZ para a requisição de enviar venda e evento no momento da venda. Este valor já é otimizado para os processos internos do servidor, portanto, deve-se manter o mesmo com valor igual ou menor a 10000 ms (10 s).***
Processamento de Contingência	***É o tempo máximo de espera de resposta da SEFAZ para a execução do processo de envio automático do servidor para as contingências. Este valor já é otimizado para os processos internos do servidor, portanto, deve-se manter o mesmo com valor maior ou igual a 30000 ms (30 s).***

Retorno de Envio da NFC-e

Ajustar automaticamente propriedade "Aguardar"	***Quando setada esta configuração ajusta o tempo de espera baseado no tempo de retorno do número do recibo após o envio.***
Aguardar	***Tempo em milissegundos de espera antes de realizar a primeira consulta após o envio da NFC-e para a SEFAZ.***
Tentativas	***Número máximo de tentativas de consultas a serem realizadas após o envio da NFC-e para a SEFAZ.***
Intervalo	***Tempo em milissegundos de espera entre uma consulta e outra após o envio da NFC-e para a SEFAZ.***

Impressão

Geral

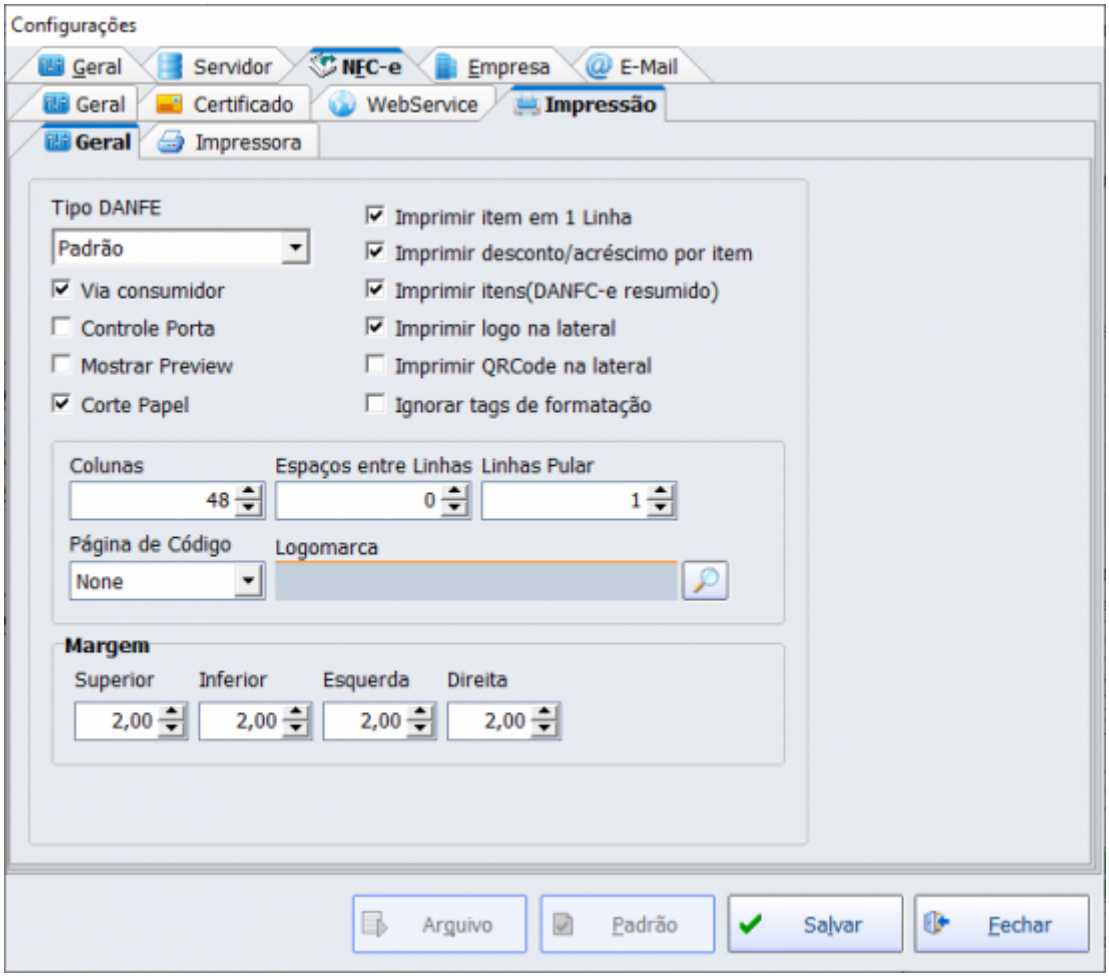

Tipo DANFE	***Configura como deve ser impresso o DANFE da NFC-e, conforme descrito abaixo:*** ***+ Padrão: Impressão com todas as informações da NFC-e conforme especificação técnica.*** ***+ Simplificado: Impressão com apenas algumas informações da NFC-e conforme especificação técnica.*** ***+ Sem Geração: Não gera nenhum tipo de impressão. O cliente não irá receber um comprovante.*** ***+ Mensagem Eletrônica: Sinaliza que o DANFE será enviado por e-mail. Ainda não implementado.***
Via consumidor	***Quando setada, na emissão em contingência imprime a via do consumidor, conforme especificação técnica.***
Controle Porta	***Quando setada, o sistema irá abrir e fechar a porta da impressora para cada comando a ser enviado, ao contrário da outra opção que abre a porta uma única vez, envia todos os comandos e fecha.***
Mostrar Preview	***Mostra um preview da impressão antes de definitivamente enviar os dados para a impressora.***
Corte Papel	***Instrui para que o sistema acione a guilhotina(se disponível) da impressora no final de cada impressão.***

Imprimir item em 1 Linha	***Formata as informações do item, como código, quantidade, unidade, descrição entre outros para ser impresso em uma única linha.***
Imprimir desconto/acréscimo por item	***Quando esta informação é setada, o rateio do desconto ou o acréscimo que é dado no final do cupom é impresso para cada item. Quando desmarcada, somente é impresso o desconto/acréscimo no final do CF-e na área de subtotalização.***
Imprimir itens(DANFC-e resumido)	***Quando esta propriedade é setada, não é impresso os itens no DANFE que será entregue para o cliente.***
Imprimir logo na lateral	***Quando setada esta configuração, permite que o logo da empresa seja impresso ao lado das informações da empresa e não uma embaixo da outra.***
Imprimir QRCode na lateral	***Quando setada esta configuração, o sistema irá imprimir o QRCode deslocado para o lado esquerdo do cupom e informações como Consumidor, Número, Série, Data/Hora de emissão do lado direito.***
Ignorar tags de formatação	***Quando setada esta configuração o sistema não irá processar as tags de formatação presentes no layout do DANFE.***

Impressora

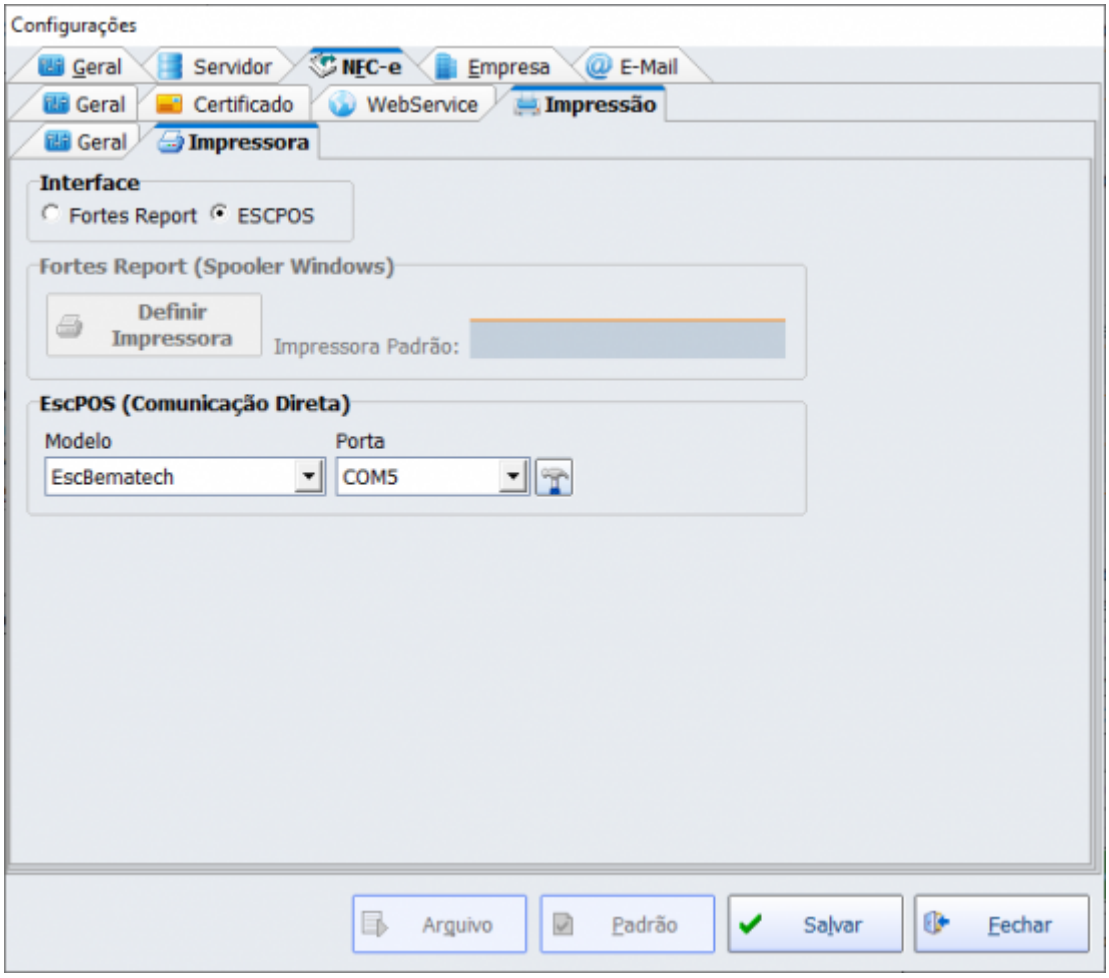

Fortes Report(Spooler Windows)	***Quando setada esta configuração o sistema irá utilizar para a impressão uma impressora devidamente instalada no Windows, ou seja, deve estar presente no setor de impressoras no Painel de Controle. Para este tipo de impressão é utilizado o spooler do Windows, sendo que o sistema operacional que irá efetuar o gerenciamento da impressão.***

ESCPOS	***Quando setada esta configuração, deve-se ter o dispositivo apenas presente em uma COM no Gerenciador de Dispositivos. Deve-se também indicar o fabricante do equipamento, para que possa ser utilizado o conjunto de instruções correspondente. Neste caso, a comunicação é direta com o equipamento.***

Empresa

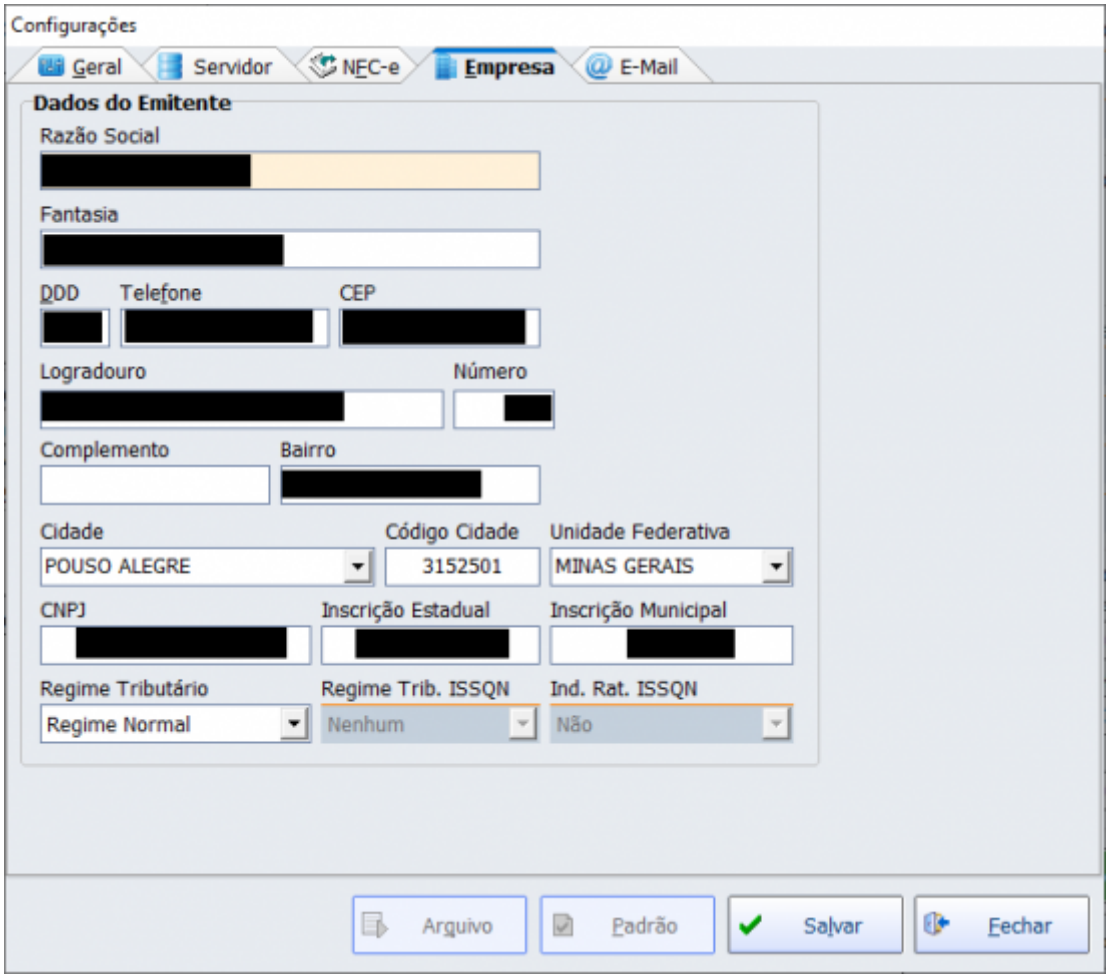

Nesta tela, deve ser fornecida todas as informações da empresa que irá emitir as NFC-e, do mesmo modo em que as mesmas foram cadastradas na SEFAZ. Estes dados serão utilizados para a constituição da NFC-e e para o envio da mesma para a SEFAZ.

E-Mail

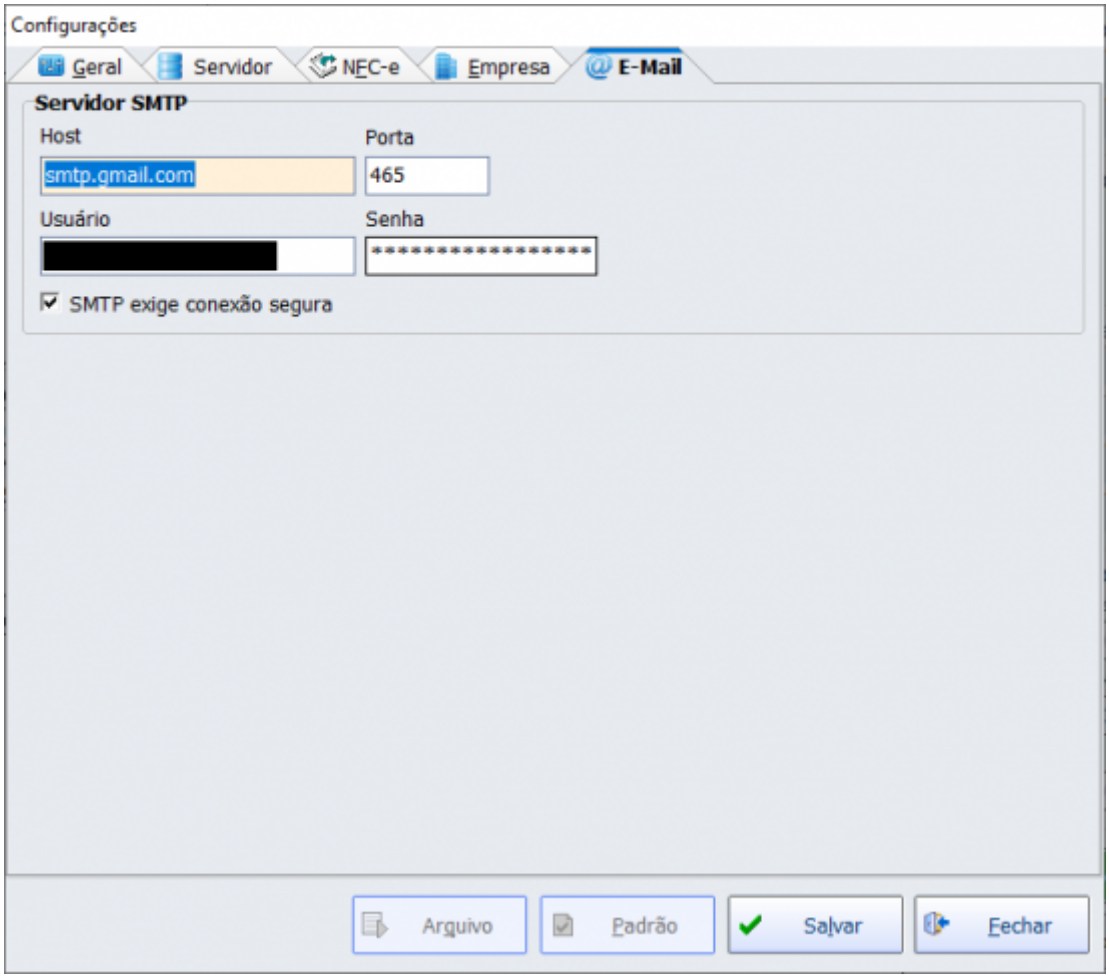

Nesta opção pode-se setar o endereço de e-mail que será utilizado posteriormente para envio do DANFE para o e-mail do consumidor final.

Gerenciamento

Acessível pelo menu principal da tela do servidor, conforme a imagem abaixo:

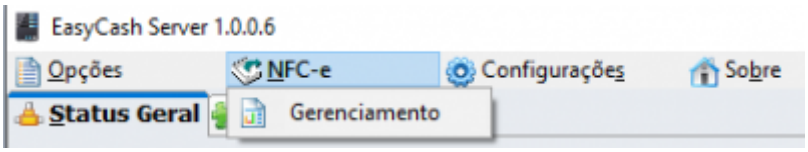

Será aberta a seguinte tela:

Teremos nesta tela, conforme enumerado as seguintes situações:

Filtros(1)

Menu de Apoio(2)

Alterar

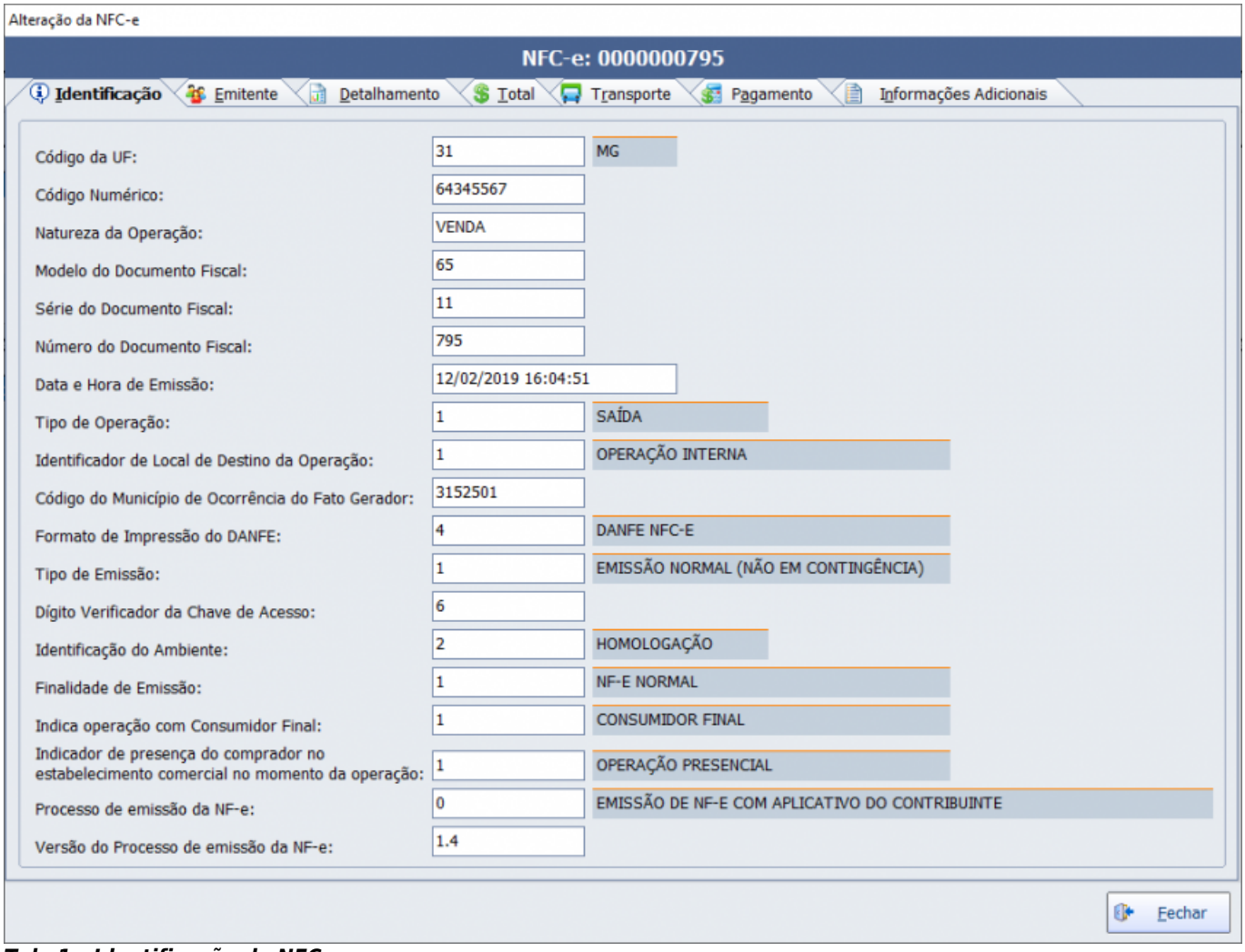

Tela 1 - Identificação da NFC-e

Alteração da NFC-e

NFC-e: 0000000795

Identificação | Emitente | Detalhamento | Total | Transporte | Pagamento | Informações Adicionais

CNPJ: [redacted] Código de Regime Tributário: 3 REGIME NORMAL

Nome: [redacted] Inscrição Estadual: [redacted]

Fantasia: [redacted]

Endereço

Logradouro: [redacted]

Número: [redacted]

Complemento:

Bairro: [redacted]

Código do município: [redacted]

Nome do município: [redacted]

Sigla da UF: AM

Código do CEP: [redacted]

Código do País: [redacted]

Nome do País: BRASIL

Telefone: [redacted]

Fechar

Tela 2 - Emitente da NFC-e

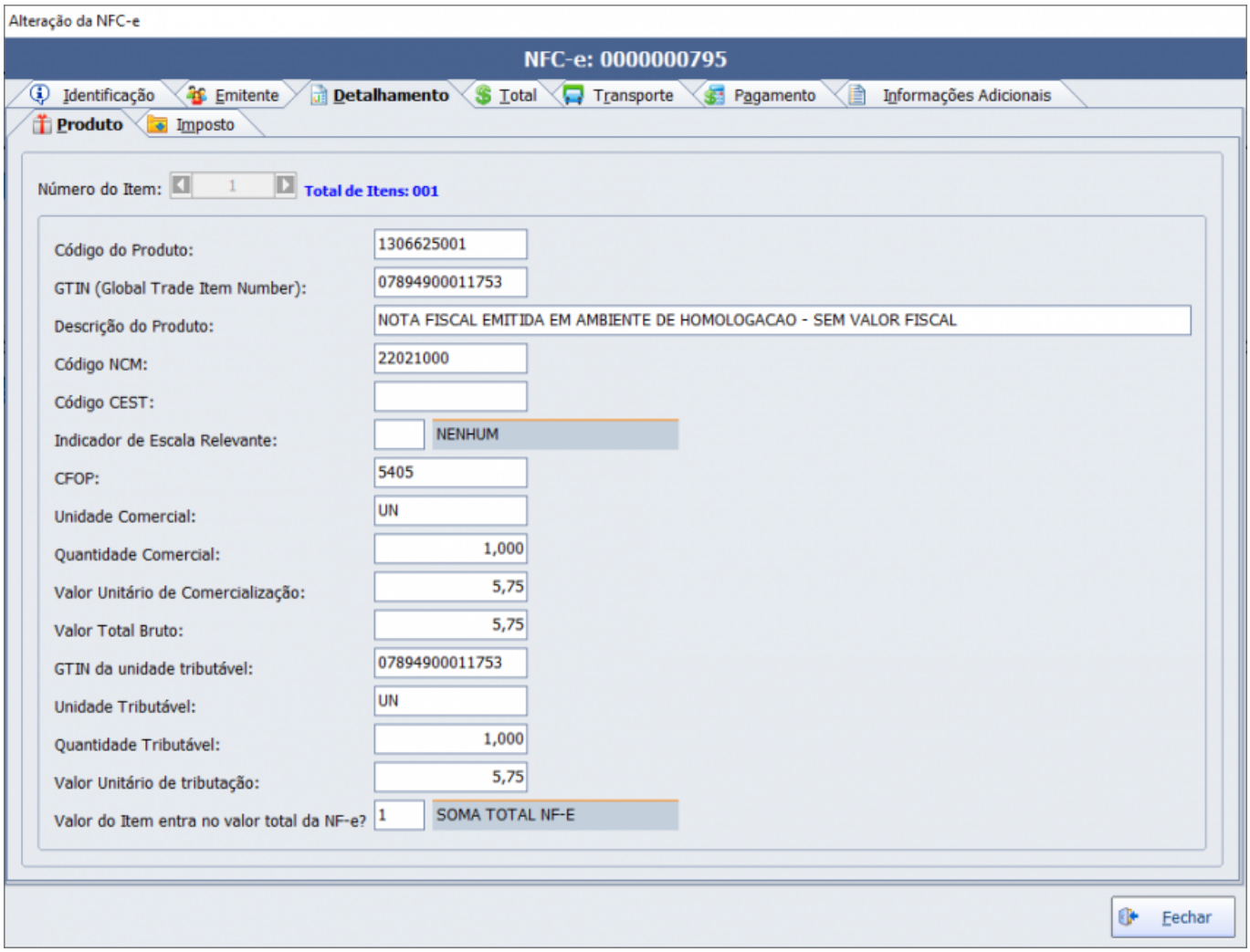

Tela 3 - Detalhamento dos itens da NFC-e

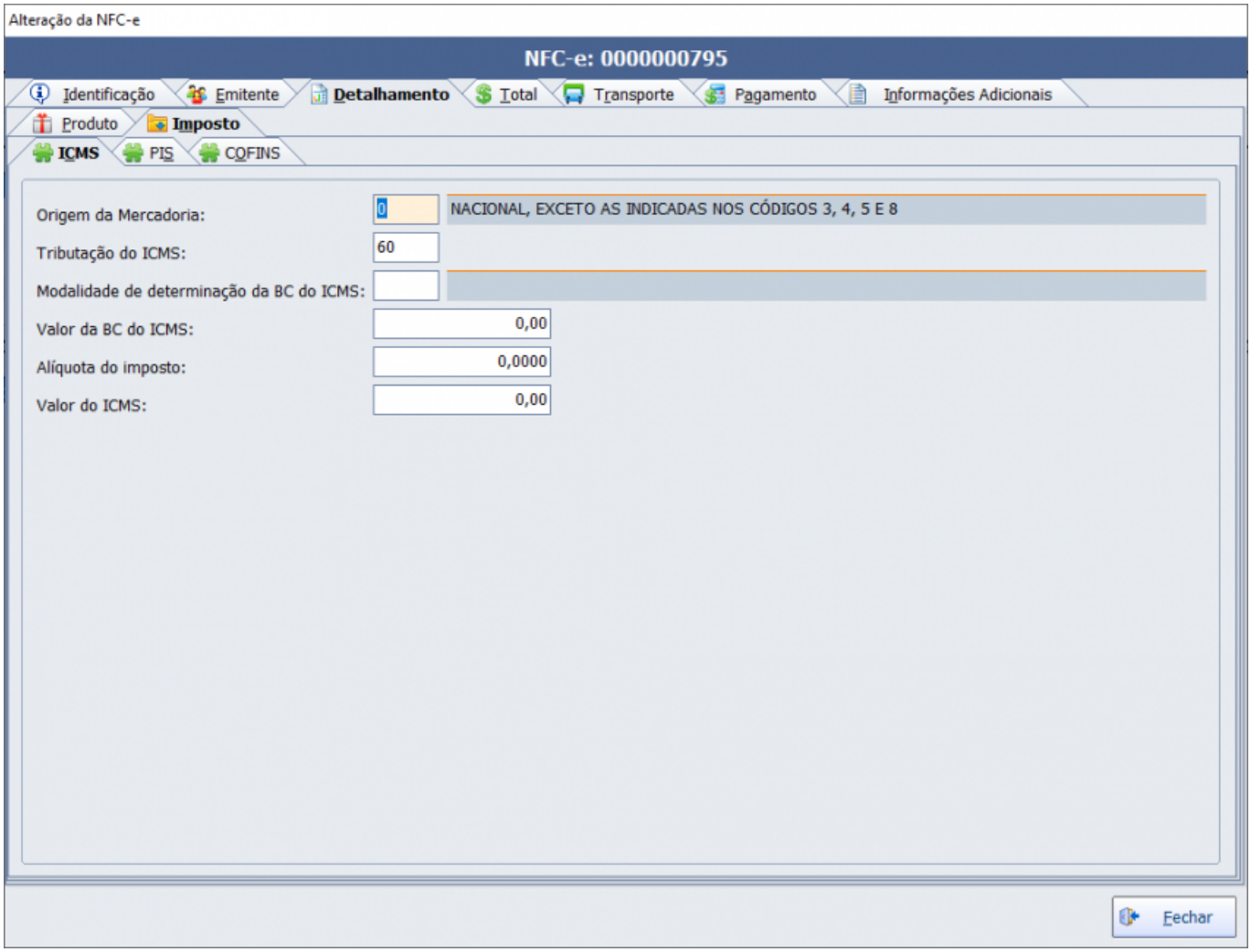

Tela 4 - Imposto ICMS da NFC-e

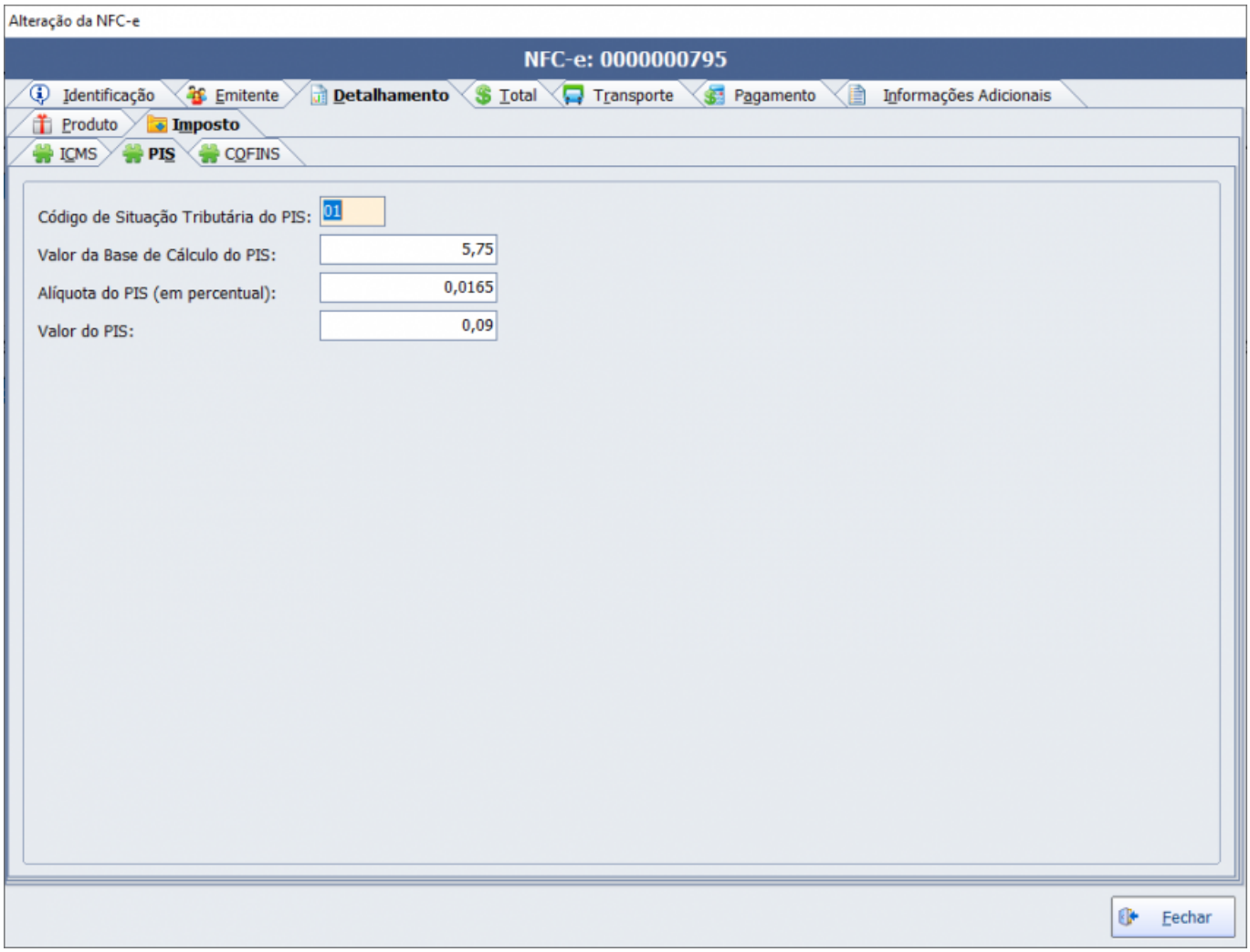

Tela 5 - Imposto PIS da NFC-e

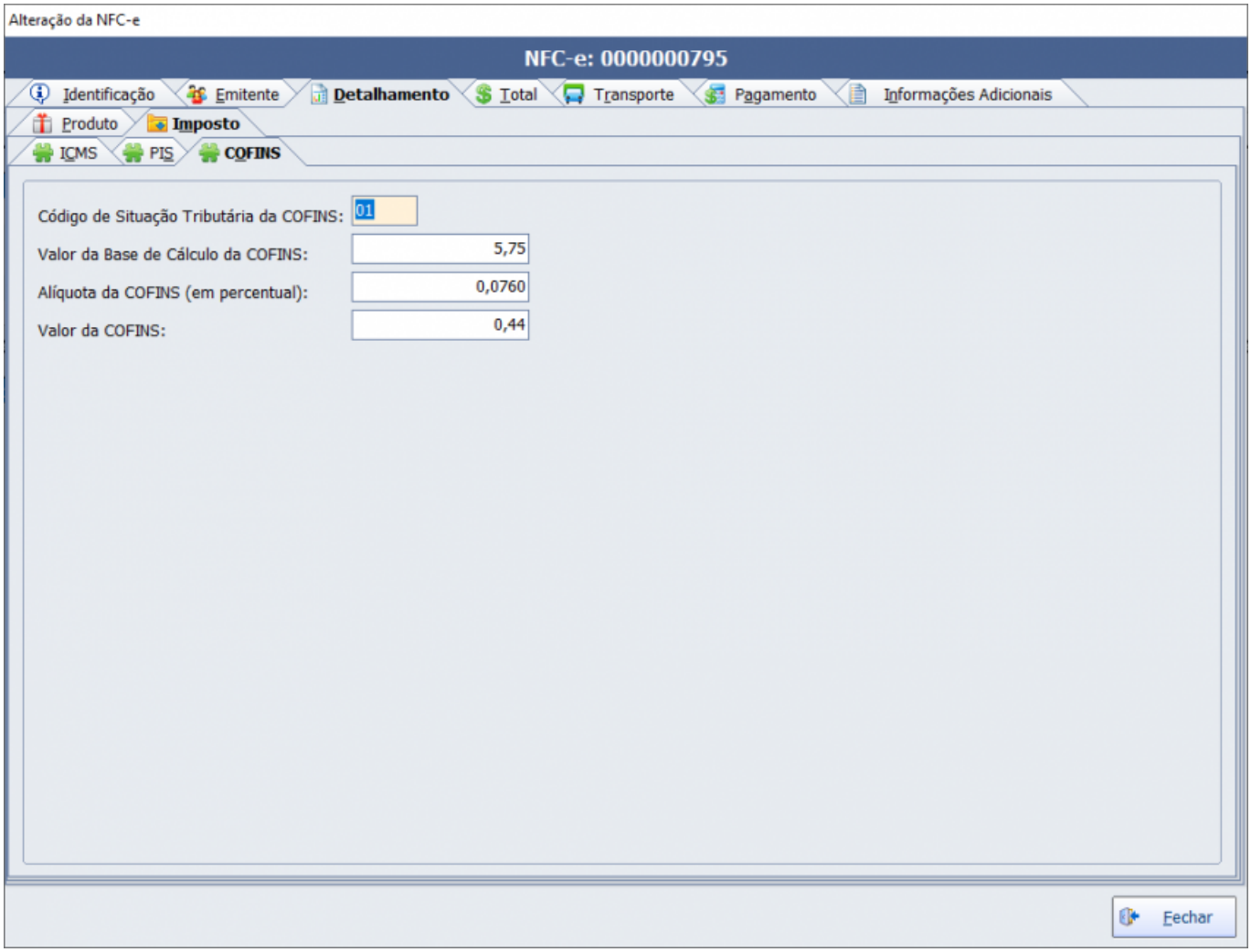

Tela 6 - Imposto COFINS da NFC-e

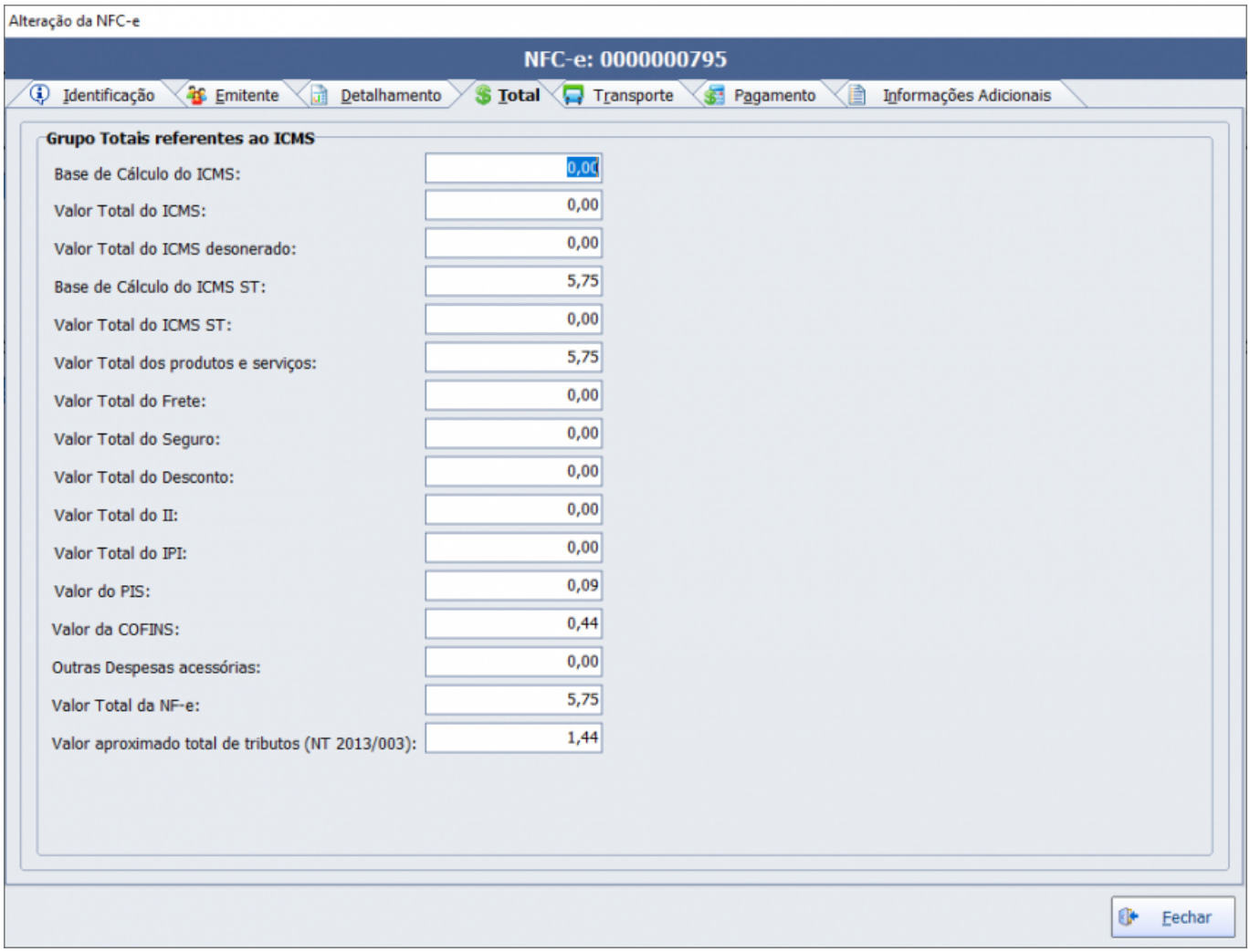

Tela 7 - Total da NFC-e

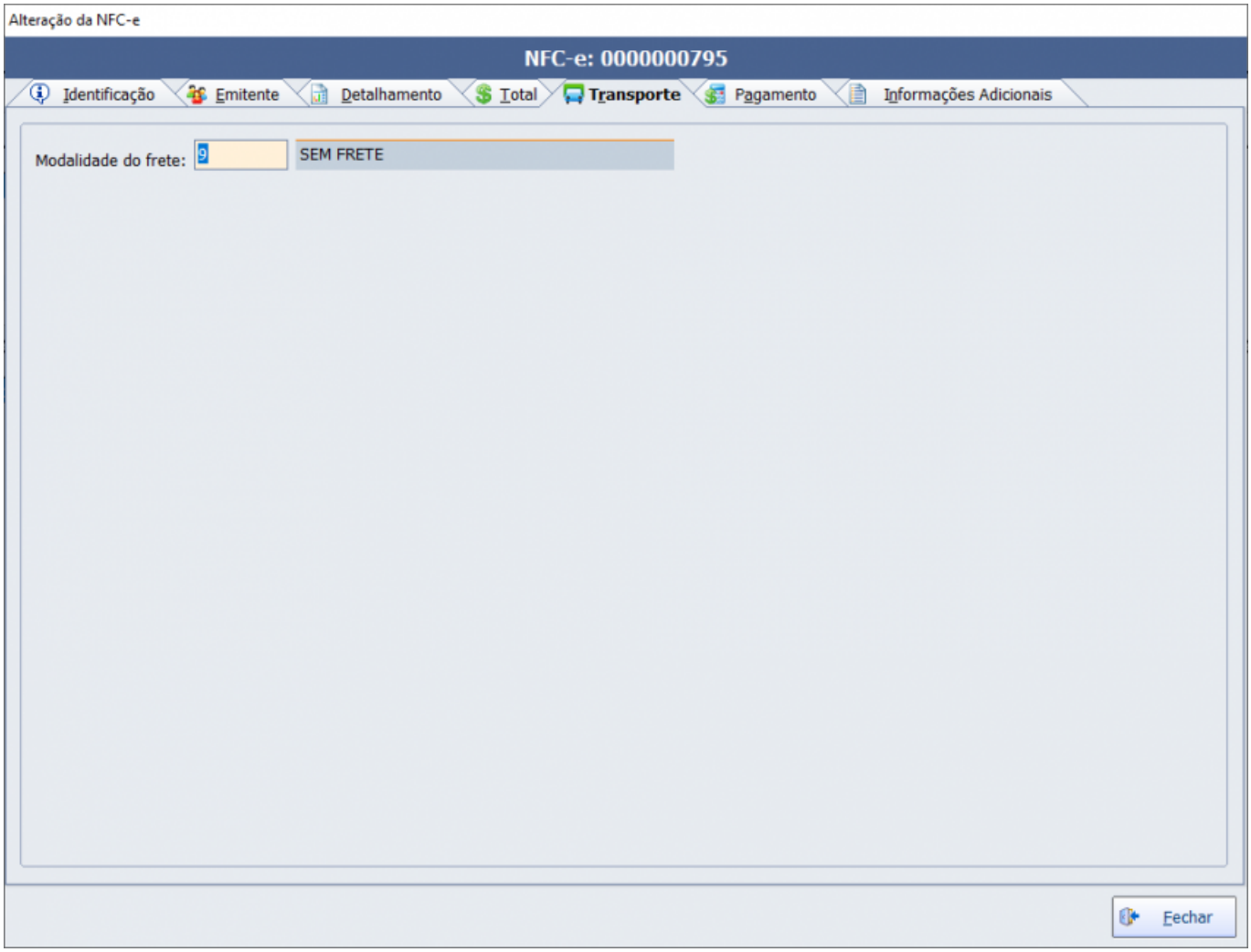

Tela 8 - Transporte da NFC-e

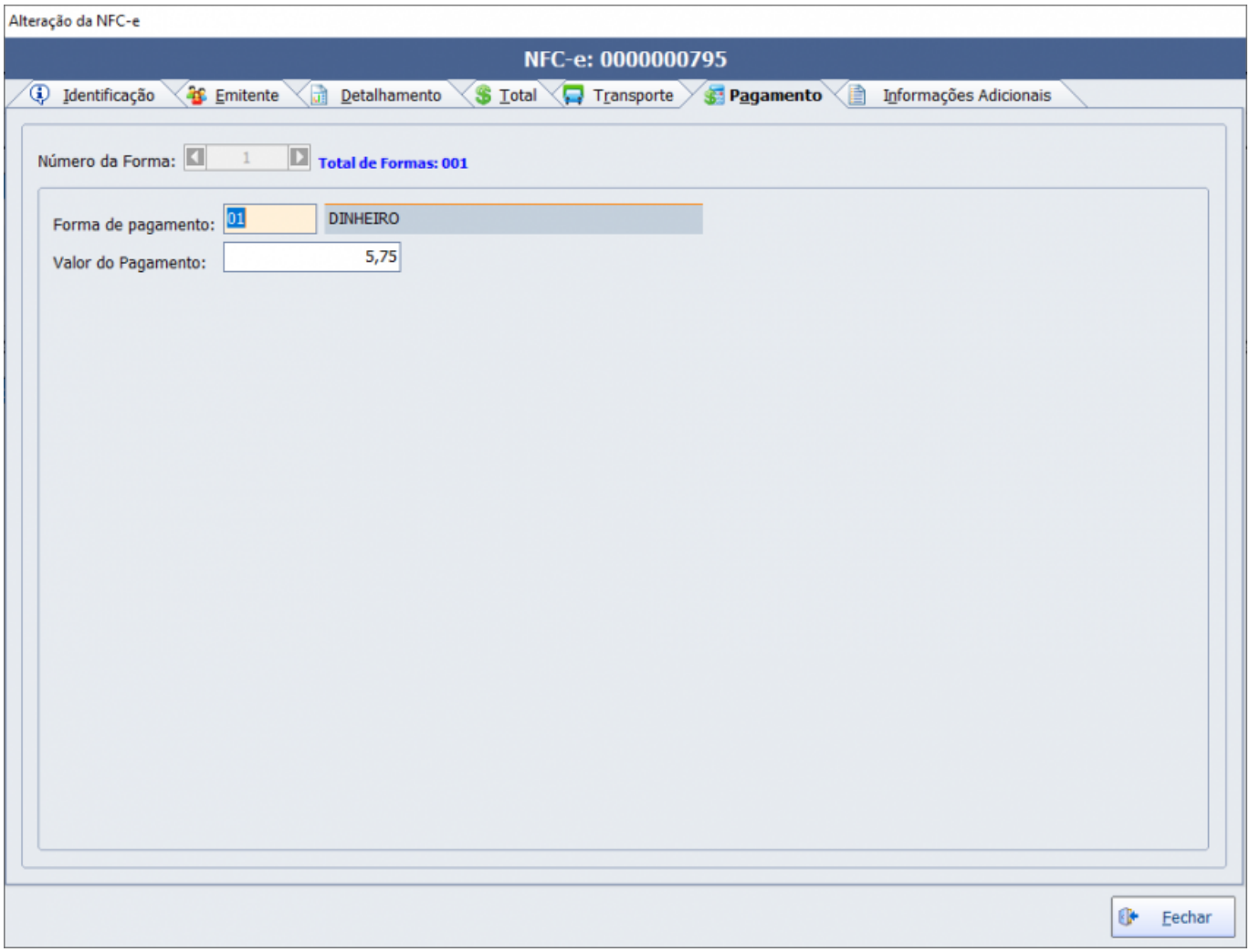

Tela 9 - Pagamentos da NFC-e

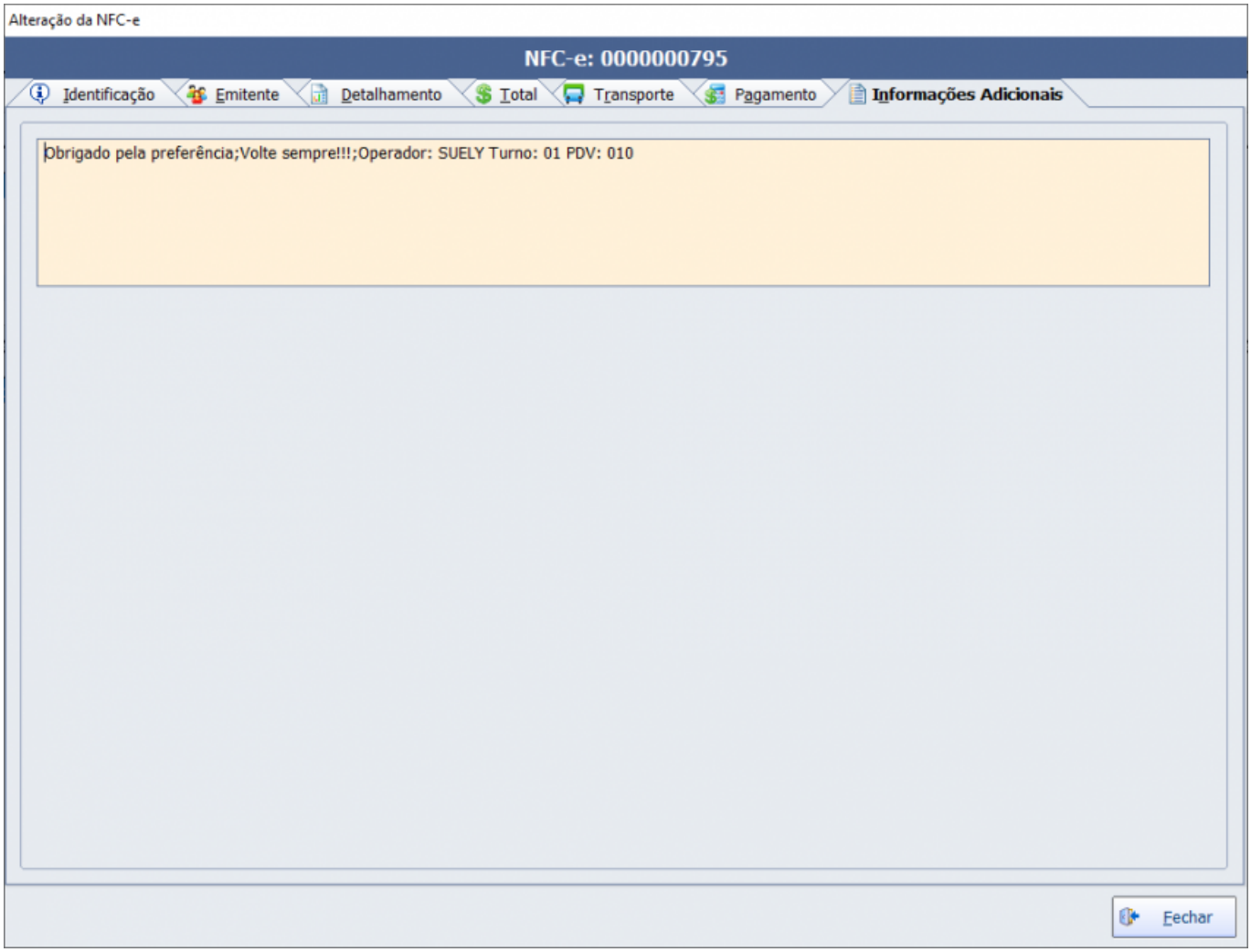

Tela 10 - Informação Adicional da NFC-e

Cancelar

Inutilizar

Transmitir

Imprimir

Gerar PDF Completo

LOJA 01[redacted]
CNPJ: [redacted] LOJA 01 - SUPERMERCADO
[redacted]
[redacted]
[redacted] AM 37550-000 Fone:
[redacted]
DOCUMENTO AUXILIAR DA NOTA FISCAL DE CONSUMIDOR ELETRÔNICA
EMITIDA EM AMBIENTE DE HOMOLOGAÇÃO
SEM VALOR FISCAL

#	Cód	Descrição	Qtd	Un	Vl Unit.	Vl Total
001	1306625001	NOTA FISCAL EMITIDA	1	UN	X	5,75

QTD. TOTAL DE ITENS 001
VALOR TOTAL R$ 5,75
FORMA DE PAGAMENTO Valor Pago
Dinheiro 5,75
Consulte pela Chave de Acesso em
http://www.sefaz.am.gov.br/nfce/consulta
1319 0215 8107 6300 0256 6501 1000 [redacted]

CONSUMIDOR NÃO IDENTIFICADO
NFC-e nº 000000815 Série 011
21/02/2019 11:42:21
Protocolo de Autorização: 113190006963273
Data de Autorização 21/02/2019 10:43:08
EMITIDA EM AMBIENTE DE HOMOLOGAÇÃO
SEM VALOR FISCAL

Obrigado pela preferência
Volte sempre!!!
Operador: SUELY Turno: 01 PDV: 010
Tributos Totais Incidentes(Lei Federal 12.741/12): R$ 1,44
EASYCASH v1.4

Gerar PDF Resumido

LOJA 01 [redacted]
CNPJ: [redacted] LOJA 01 - SUPERMERCADO
[redacted]
[redacted]
[redacted] AM 37550-000 Fone:
[redacted]
DOCUMENTO AUXILIAR DA NOTA FISCAL DE CONSUMIDOR ELETRÔNICA
EMITIDA EM AMBIENTE DE HOMOLOGAÇÃO
SEM VALOR FISCAL

QTD. TOTAL DE ITENS	001
VALOR TOTAL R$	5,75
FORMA DE PAGAMENTO	Valor Pago
Dinheiro	5,75

Consulte pela Chave de Acesso em
http://www.sefaz.am.gov.br/nfce/consulta
1319 0215 8107 6300 0256 6501 1000 [redacted]

CONSUMIDOR NÃO IDENTIFICADO
NFC-e nº 000000815 Série 011
21/02/2019 11:42:21
Protocolo de Autorização: 113190006963273
Data de Autorização 21/02/2019 10:43:08
EMITIDA EM AMBIENTE DE HOMOLOGAÇÃO
SEM VALOR FISCAL

Obrigado pela preferência
Volte sempre!!!
Operador: SUELY Turno: 01 PDV: 010
Tributos Totais Incidentes(Lei Federal 12.741/12): R$ 1,44
EASYCASH v1.4

Gerar TXT

```
NOTA FISCAL|1
A|4.00|NFe13190215810763000256650110000[redacted]
B|13|51523538|VENDA|65|11|814|2019-02-15T11:27:30-03:00||1|1|1302603|4|1|5|2|1|1|1|0|1.4||
C|LOJA 01 - [redacted]|||3
C02|[redacted]
C05|[redacted]
H|1|
I|1022122001|07894900011708|NOTA FISCAL EMITIDA EM AMBIENTE DE HOMOLOGACAO - SEM VALOR FISCAL|22021000||||||5405|UN|1.0000|8.9900000000|8.99|07894900011708|UN|1.0000|8.9900000000|||||1|||
M|0.81
N
N08|0|60||||||||||
Q
Q02|01|8.99|0.0165|0.15
S
S02|01|8.99|0.0760|0.68
H|2|
I|1022122001|07894900011708|COCA COLA 3L|22021000||||||5405|UN|1.0000|8.9900000000|8.99|07894900011708|UN|1.0000|8.9900000000|||||1|||
M|0.81
N
N08|0|60||||||||||
Q
Q02|01|8.99|0.0165|0.15
S
S02|01|8.99|0.0760|0.68
H|3|
I|1022122001|07894900011708|COCA COLA 3L|22021000||||||5405|UN|1.0000|8.9900000000|8.99|07894900011708|UN|1.0000|8.9900000000|||||1|||
M|0.81
N
N08|0|60||||||||||
Q
Q02|01|8.99|0.0165|0.15
S
S02|01|8.99|0.0760|0.68
W
W02|0.00|0.00|0.00|0.00|0.00||||26.97|0.00|0.00|0.00|0.00|26.97|0.00|0.00|0.00|0.00|0.00|0.00|0.00|0.45|2.04|0.00|26.97|2.43
X|9
Z||Obrigado pela preferência;Volte sempre!!!;Operador: SUELY Turno: 01 PDV: 010
```

Imprimir Completo

Imprimir Resumido

E-Mail

XML

Visualizar

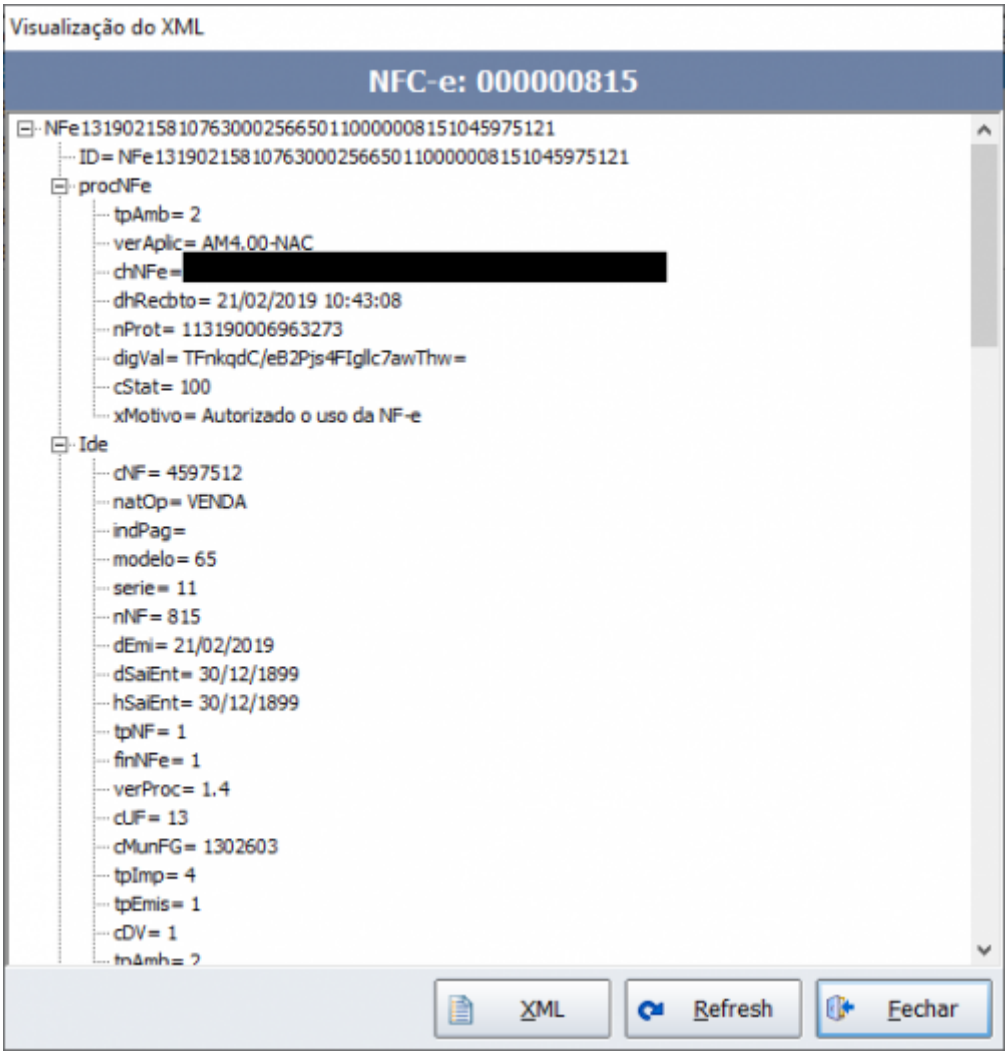

Consultar

Situação do Cadastro do CNPJ

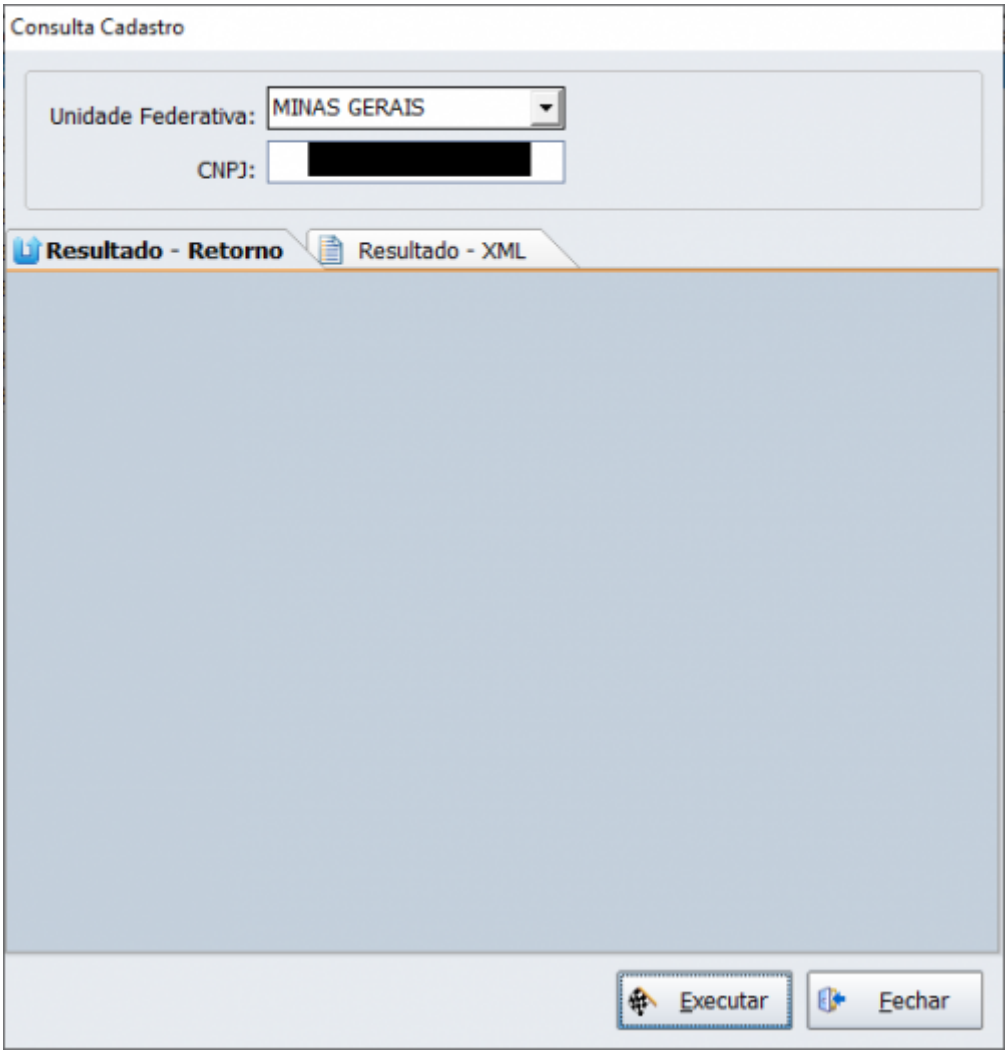

Status da NFC-e

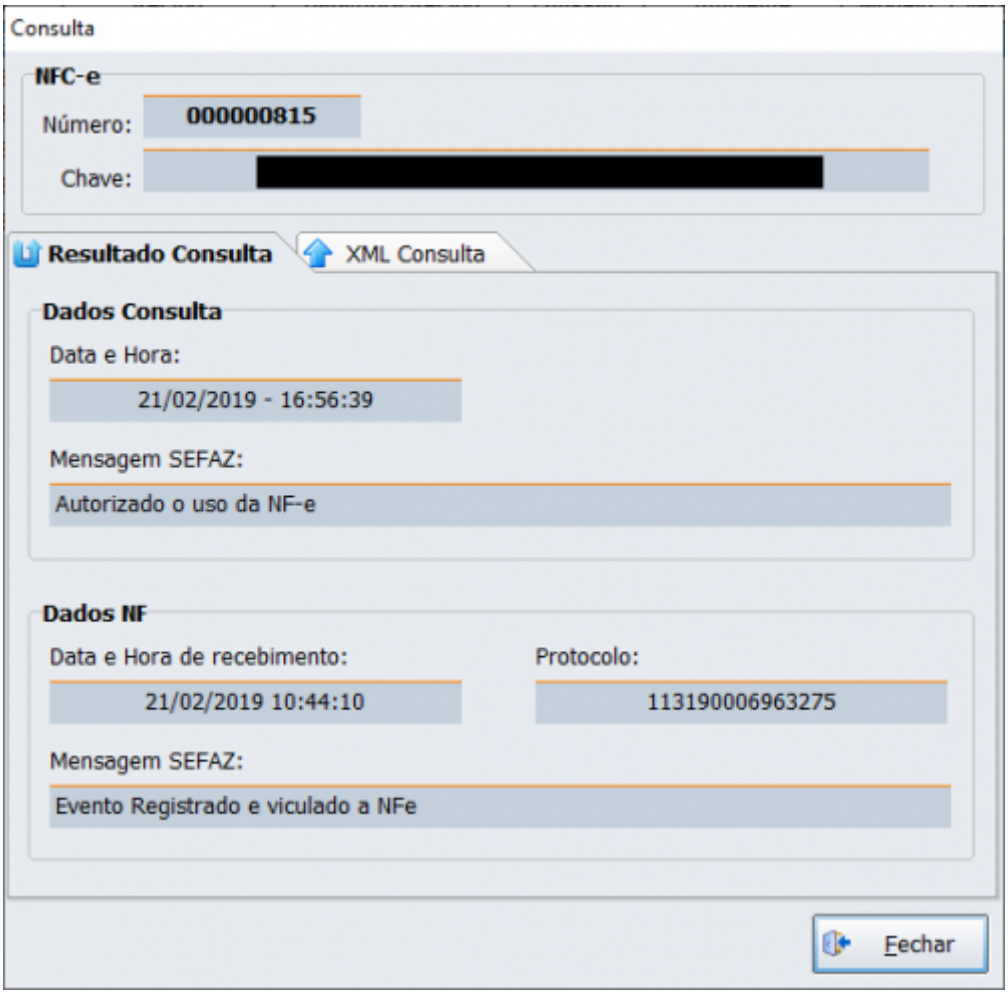
Consulta
NFC-e
Número:
000000815
Chave:
Resultado Consulta
XML Consulta
Dados Consulta
Data e Hora:
21/02/2019 - 16:56:39
Mensagem SEFAZ:
Autorizado o uso da NF-e
Dados NF
Data e Hora de recebimento:
21/02/2019 10:44:10
Protocolo:
113190006963275
Mensagem SEFAZ:
Evento Registrado e viculado a NFe
Fechar

Status

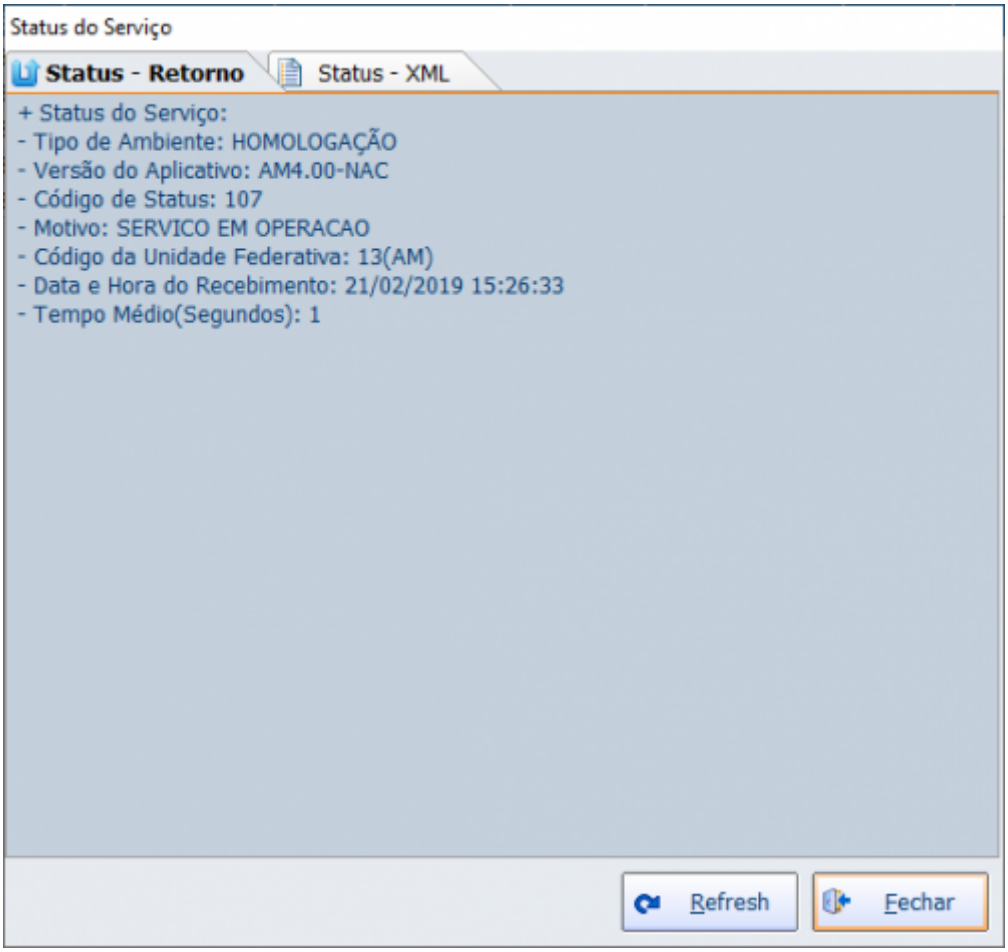

Status WS(WebService)

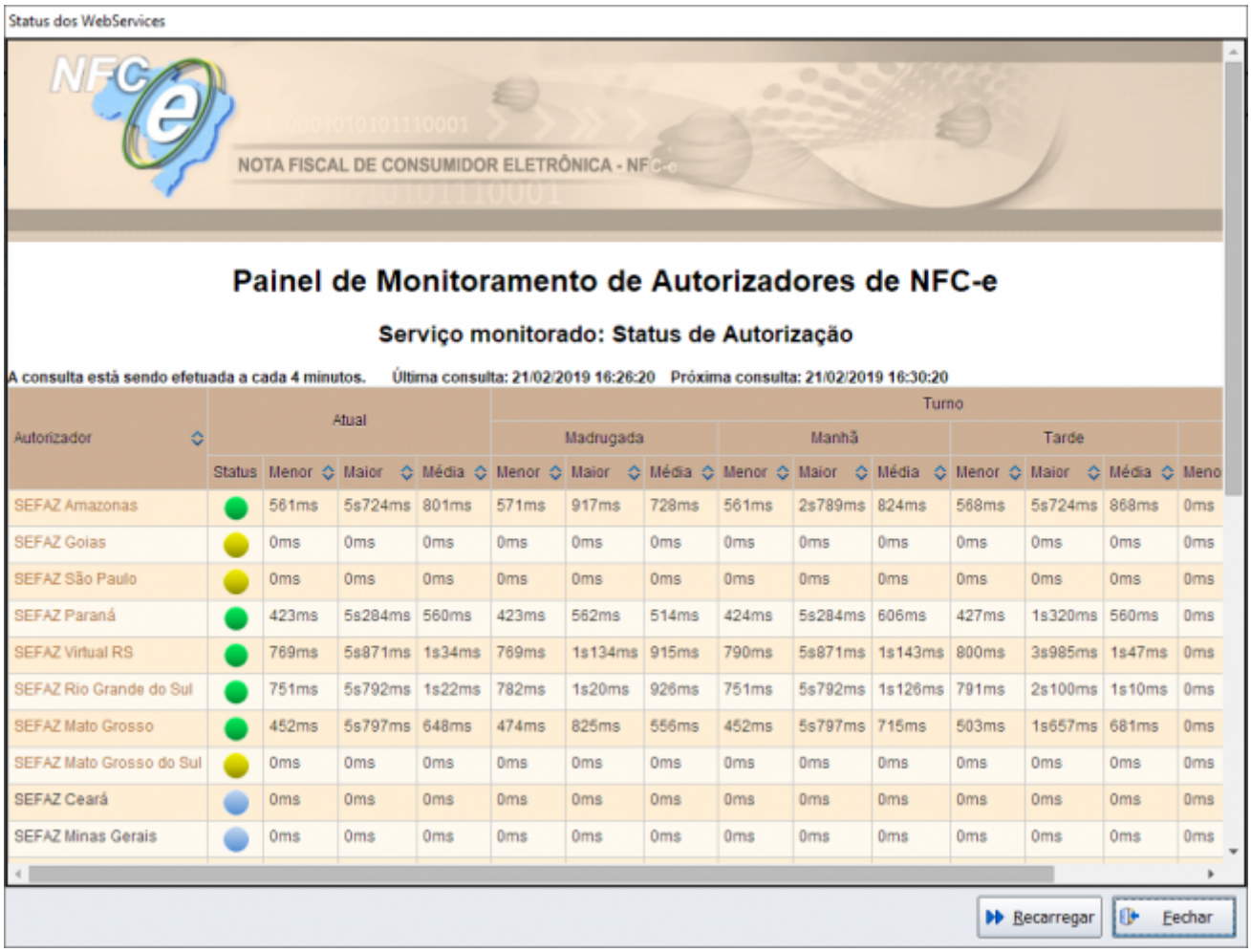

Abas de Conteúdo(3)

Vendas

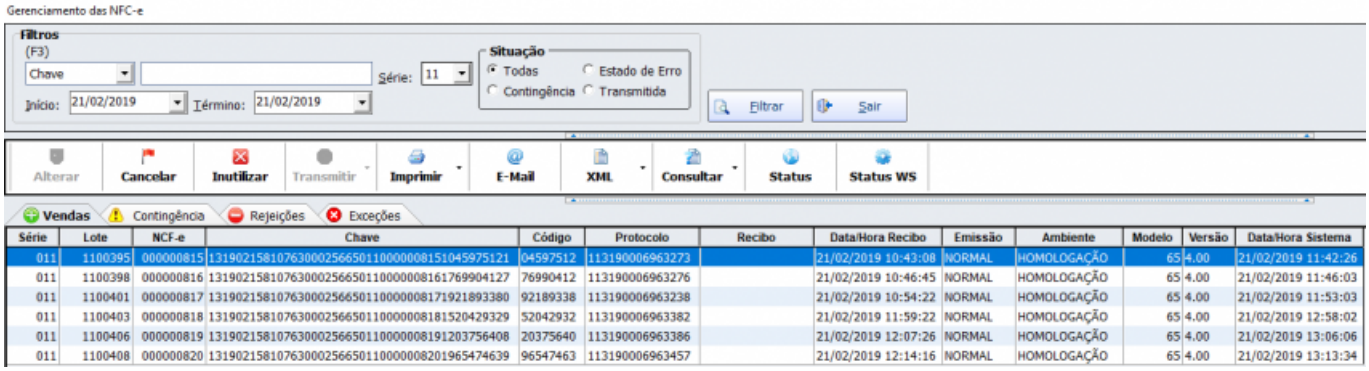

Contingência

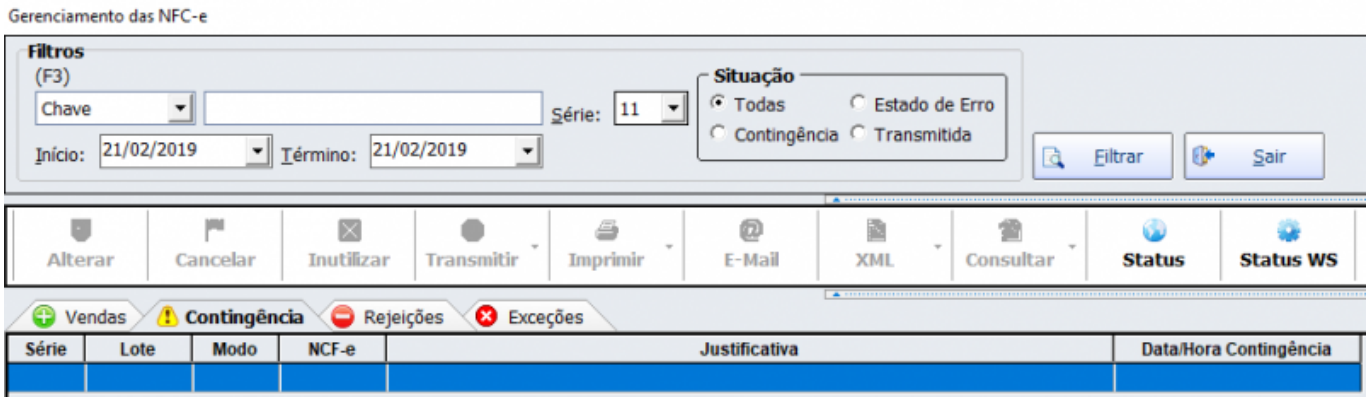

Rejeições

Detalhes

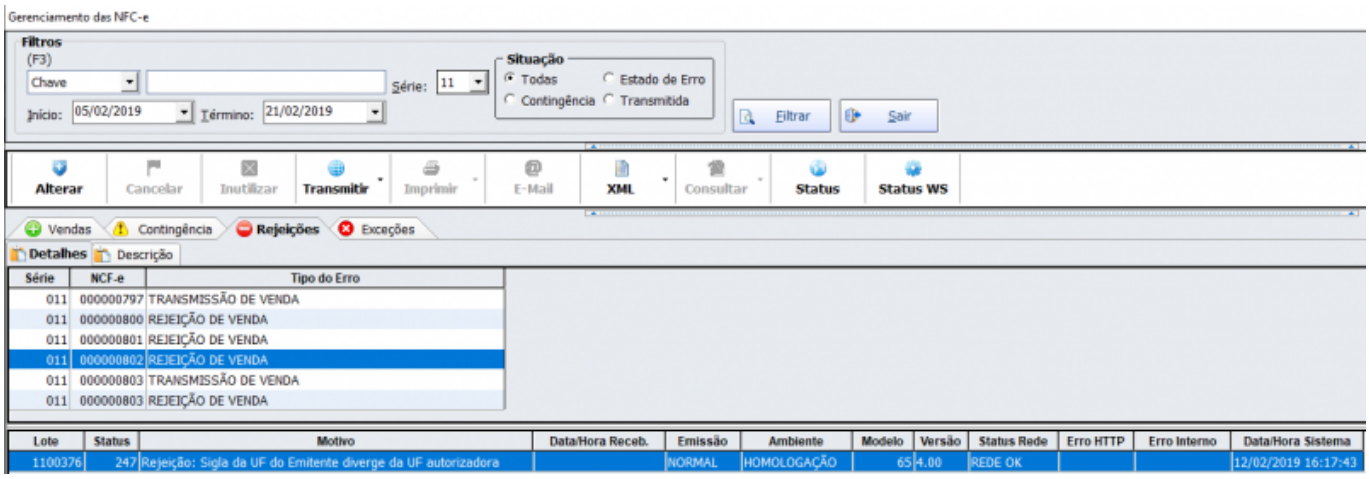

Descrição

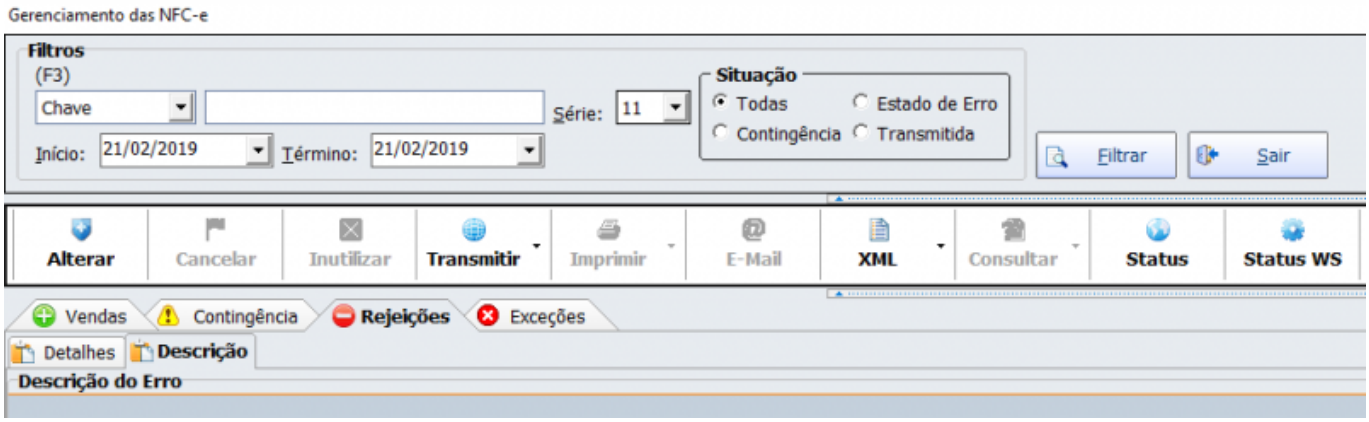

Exceções

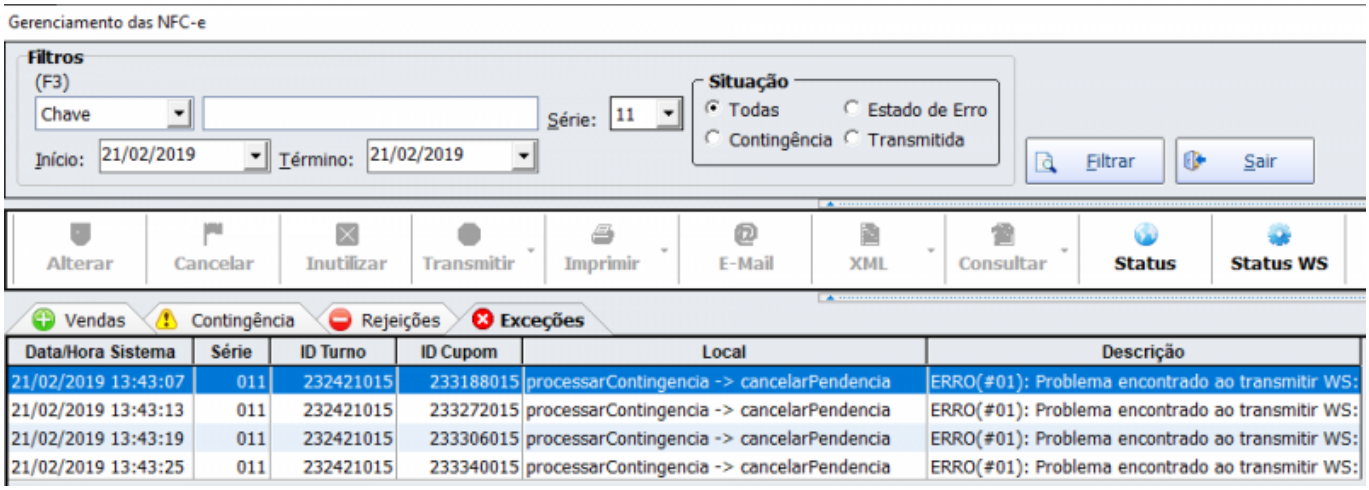

Contingência

Offline

O servidor do EasyCash segue o procedimento padrão de contingência conforme descrito no documento **Manual de Padrões - Padrões Técnicos Contingência Offline - Versão 2.0 de 16 de dezembro de 2016**. Este processo pode ser descrito em 3 etapas como demonstradas nas imagens abaixo:

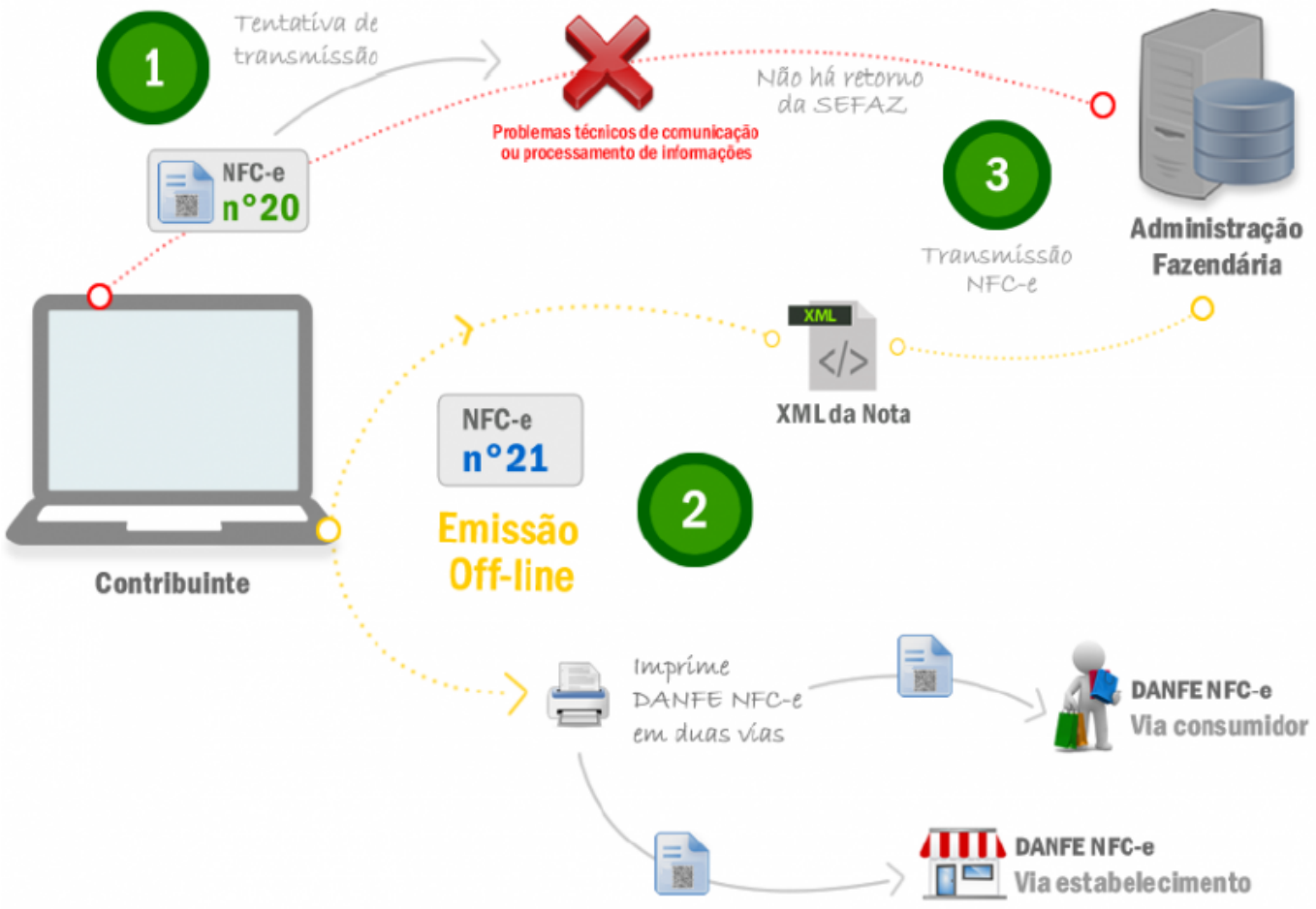

1 Tentativa de transmissão

Há a tentativa de transmissão de uma NFC-e com numeração **20**.

Há um problema técnico na comunicação ou processamento das informações.

Não há retorno da SEFAZ.

Observação:

É vedada a reutilização, em contingência, de número de NFC-e transmitida com tipo de emissão 'Normal'.

2 Emissão off-line

A NFC-e é emitida offline com numeração diferente, **n° 21**, para evitar a duplicidade da nota. Deve-se imprimir o DANFE-NFCe, em duas vias ou manter em local seguro o arquivo digital, sendo impresso para apresentar ao fisco quando solicitado

Observação:

- Caso na tentativa de transmissão (opção 1) o serviço de comunicação seja retomado, e a NFC-e autorizada,o procedimento correto é cancelar a NFC-e n°20.
- Caso não haja tentativa de transmissão, a numeração utilizada na emissão off-line pode ser mantida.

3 Transmissão

Superado o problema técnico, a NFC-e n°21 é transmitida para obtenção da autorização de uso.

Se vier a ser rejeitada, gerar novamente o arquivo com a mesma numeração e série, sanando a irregularidade e transmitir novamente.

Para aquela que ficou pendente de retorno (a nota n° 20 desse exemplo):

- inutilizar a numeração, se não autorizada; **ou**
- cancelar, se autorizada.

From:
http://wiki.iws.com.br/ - **Documentação de software**

Permanent link:
http://wiki.iws.com.br/doku.php?id=easycash:manual_de_instrucao_servidor_nfce

Last update: **2019/07/17 16:00**