

# Versão 1.4.013.000

Versão liberada dia: XX/XX/2020  
Versão Intellicash: Mínima 3.1.006.000  
Versão Executável: 1.4  
Versão DLL: 1.4.013.000  
Versão EcUpdater: 1.0.0.40  
Versão IWS Notify: 1.0.5.0  
Versão EcAutoUpdater: 1.0.0.3  
Servidor EasyCash: 2.0.6.0  
WatchDog: 1.0.0.2  
IntelliCash: 3.1.006.000

## Novidades

### Relatório de Sangria e Suprimento no frente de caixa

Foi adicionado no Relatório de Recebimentos no frente de caixa o valor total de sangria e o valor total de suprimento. Segue:

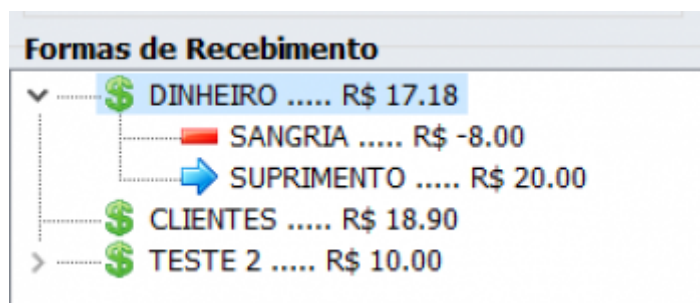

Formas de Recebimento	
▼	\$ DINHEIRO ..... R\$ 17.18
.....	..... SANGRIA ..... R\$ -8.00
.....	..... SUPRIMENTO ..... R\$ 20.00
.....	\$ CLIENTES ..... R\$ 18.90
>	\$ TESTE 2 ..... R\$ 10.00

### Estorno de Recebimento

Foi adicionado no frente de caixa a opção de estornar recebimentos efetuados no respectivo turno, caso ocorra algum problema e seja necessário a reversão. Segue:

Títulos a Receber em Aberto

**Contas a Receber - JOAO**

Empresa:

Natureza	Vencidas	A Vencer	Total	Correção	Vencidas Corrigidas	Total Corrigido
-1	20,00	0,00	20,00	0,00	20,00	20,00
1	25,54	0,00	25,54	0,00	25,54	25,54

Receber	Empresa	Vencimento	Entrada	Documento	Valor	Atraso	Correção
<input type="checkbox"/>	01	20/10/2020	20/10/2020	000007885	15,55	0	0,00
<input type="checkbox"/>	01	20/10/2020	20/10/2020	000007886	9,99	0	0,00

Nominal	0,00	- Desconto	0,00	= Subtotal	0,00	<input type="button" value="Atalhos"/>
Enc. Fin.	0,00	- Desconto	0,00	= Correção +	0,00	<input type="button" value="Estornar"/>
Vlr.Orig.	0,00	- Tot. Desc.	0,00	A Receber	0,00	<input type="button" value="Receber"/>

Estorno de Recebimento

**Contas Recebidas - 20/10/2020 - Turno: [01]**

Referência	Doc.	Vencimento	Descrição	Valor (R\$)	Valor Pg. (R\$)
20/10/2020	000007886	20/10/2020	RECEB. JOAO (VENDAS) / REC. 62	9,99	9,99

  

### Não permitir alterar a forma de pagamento de um DAV importado no caixa

Foi criada a permissão **ALTERARFPGDAV** para que somente o operador com a referida permissão possa alterar a forma de recebimento sugerida para o DAV na retaguarda.

## Configuração para limitar o valor de suprimento no caixa

Foi criada uma configuração para que seja possível setar o valor máximo a ser dado como suprimento para o caixa. Segue:

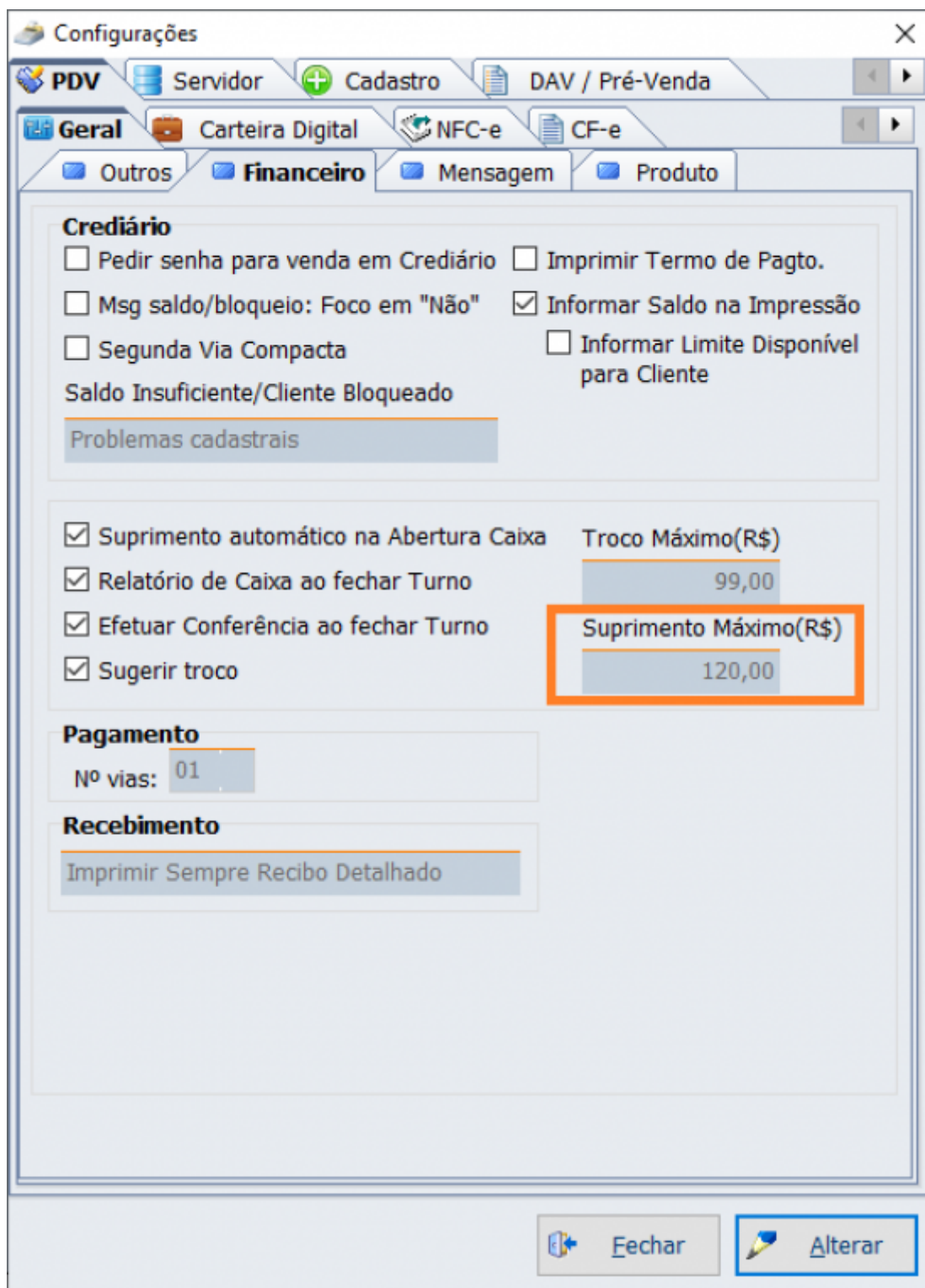

## Mensagem de aniversário para o operador de caixa

Foi criada uma configuração para que o sistema exiba a mensagem de feliz aniversário para o

operador também assim que o mesmo abrir o turno. Segue:

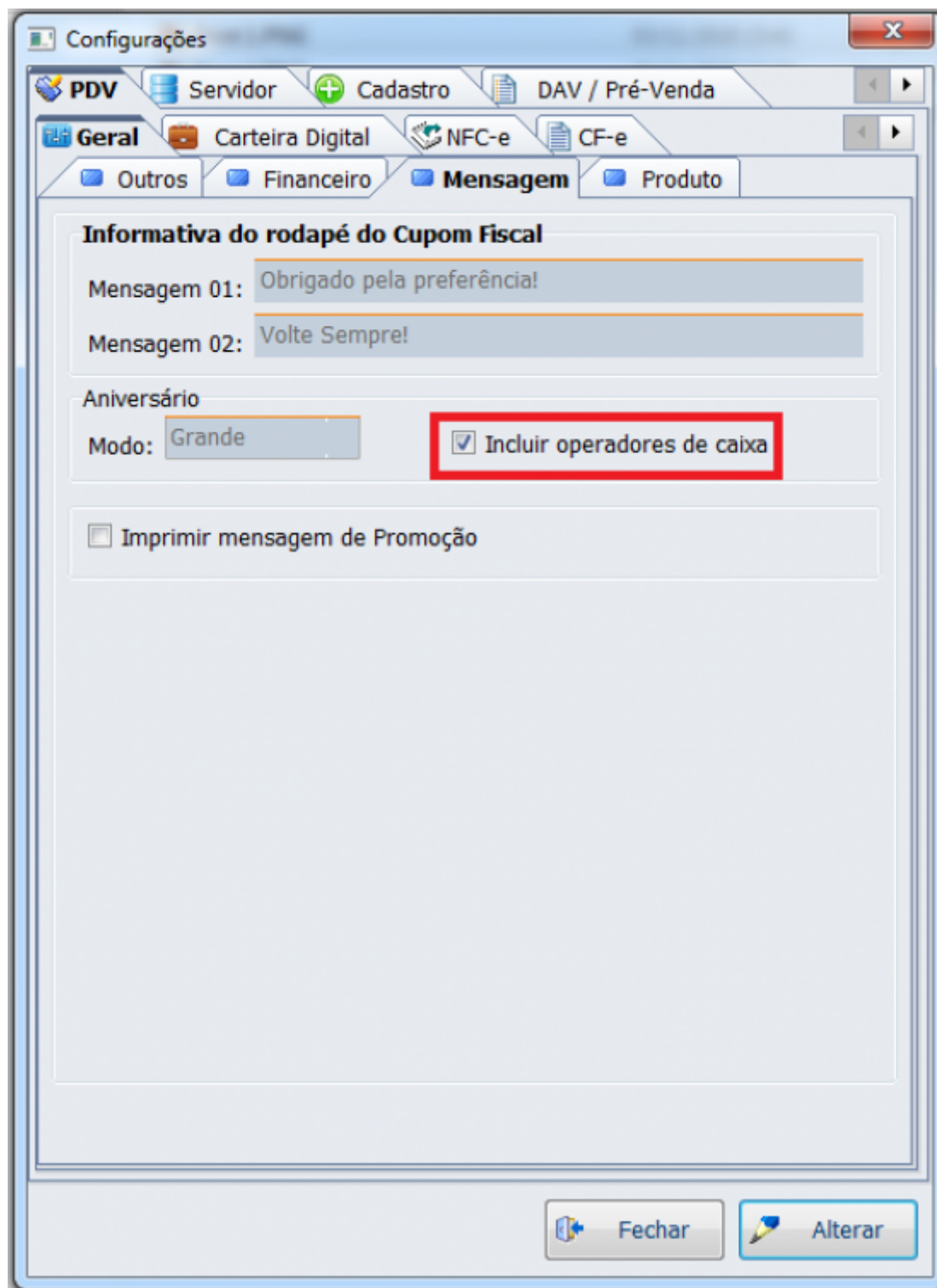

## Melhorias

### Bloqueio de tela de caixa sem fechar o caixa - TIWS#023

Foi criada a permissão **DESBLOQUEARTELA** para que caso o usuário logado seja diferente do usuário que está sendo utilizado para desbloquear seja validada a respectiva permissão.

## **Tela de recebimento do EasyCash**

Foi criado na tela de recebimento a opção de inserir o CMC7 quando o pagamento é realizado em cheque para que o sistema automaticamente preencha os subcampos dependentes desta informação.

## **Desconto automático para valores específicos**

Foi alterado para que o percentual de desconto por forma de recebimento respeite um determinado valor previamente cadastrado baseado no total da venda.

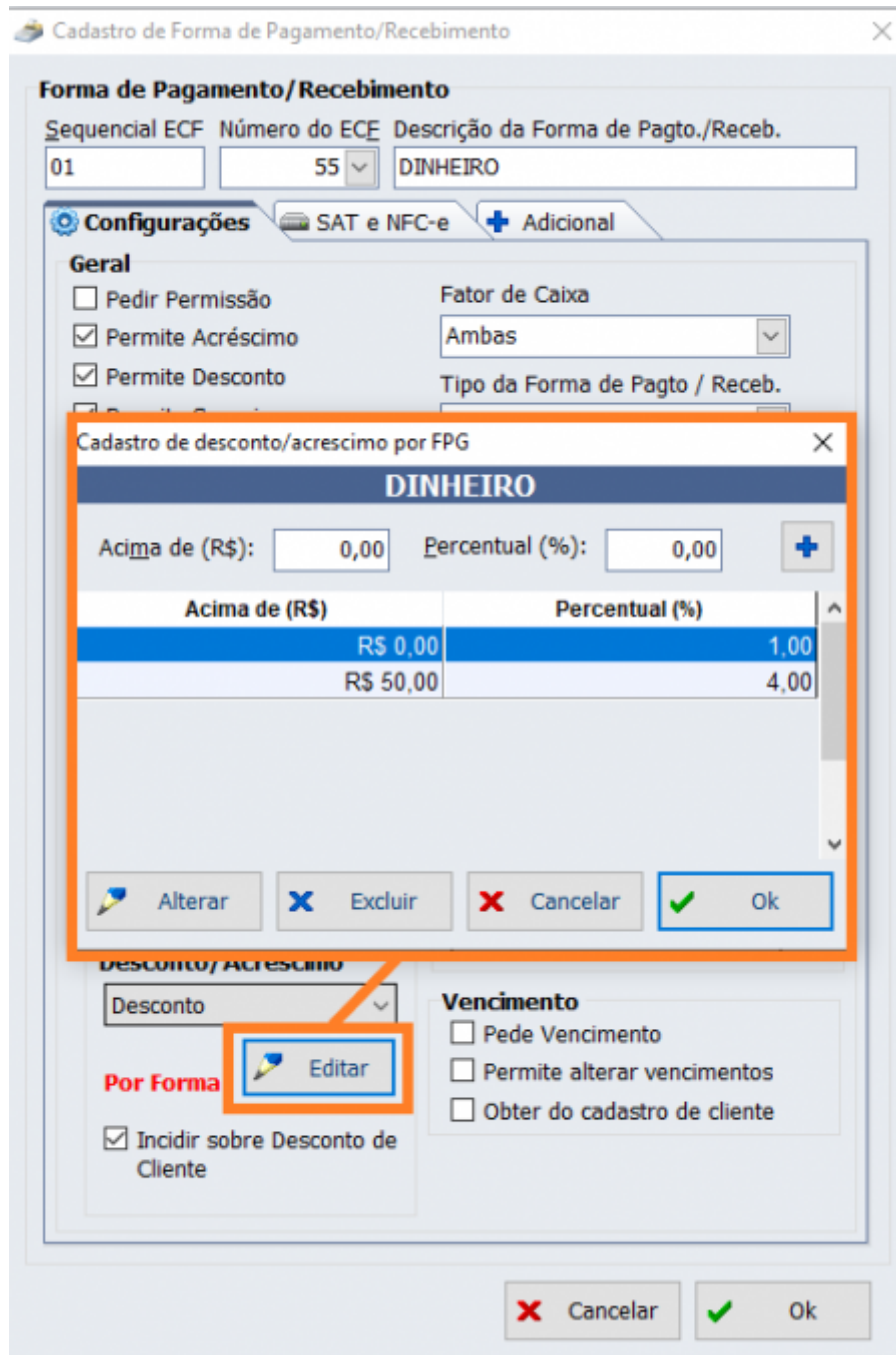

## [NOTIFY]Permitir digitar motivo da chamada da gerência

Foi alterado para que seja possível digitar uma mensagem personalizada no campo **Outro Motivo** ao enviar uma chamada de gerência. Segue:

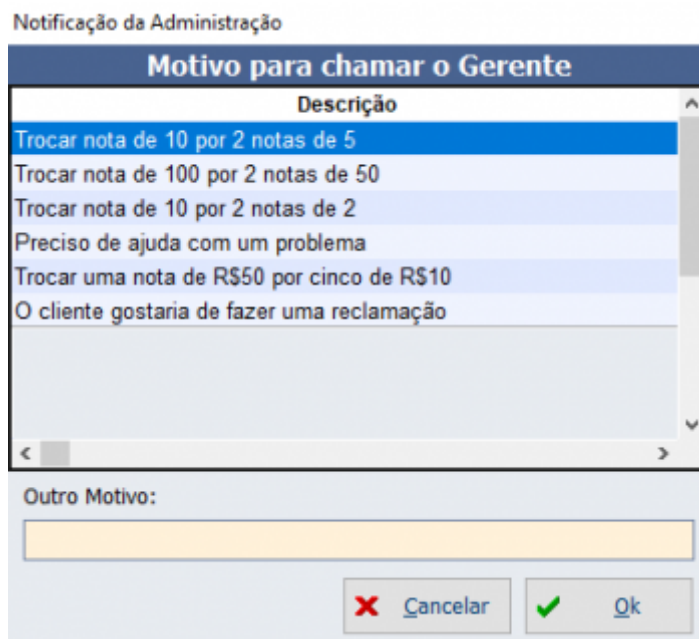

## [NOTIFY]Validação para fechar o servidor

Foi alterado o servidor do notify para que respeite o login do usuário **ADMIN** e **CLIENTE** antes de fechar o sistema. Segue:

The screenshot shows a web application interface titled 'SISTEMA DE NOTIFICAÇÃO'. At the top, there is a navigation menu with options: 'Permissão', 'Histórico', 'Comunicação', 'Configuração', and 'Informações Adicionais'. The main content area is titled 'Permissões e Avisos para Avaliar' and contains a table with columns: 'Tipo', 'Caixa', 'Turno', 'Usuário', 'Permissão', 'Motivo', and 'Data/Hora Sistema'. The table is currently empty, displaying 'Nenhum Registro'. A modal dialog box is centered on the screen, titled 'AUTORIZAÇÃO: FECHARSERVIDOR'. It features a padlock icon and two input fields labeled 'Usuário' and 'Senha'. Below the table, there are statistics for 'Permissões: 0' and 'Avisos: 0'. At the bottom, there are buttons for 'Refresh', 'Negar Permissão', 'Permissão', 'Exportar', and 'Fechar'.

## [NOTIFY]Melhoria na mensagem de solicitação de permissão de desconto

Foi alterado para que ao pedir a permissão de desconto máximo, seja mostrado e enviado para o responsável o desconto permitido para o caixa e o desconto que está sendo dado, facilitando a tomada de decisão. Segue:



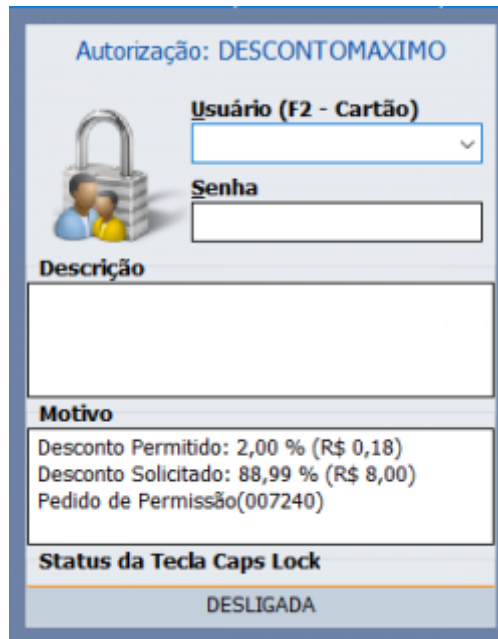

Autorização: DESCONTOMAXIMO

 **Usuário (F2 - Cartão)**

**Senha**

**Descrição**

**Motivo**  
Desconto Permitido: 2,00 % (R\$ 0,18)  
Desconto Solicitado: 88,99 % (R\$ 8,00)  
Pedido de Permissão(007240)

**Status da Tecla Caps Lock**  
DESLIGADA

## Separação de status Cliente x Funcionário

Foi criada a permissão **LIBERARVENDAFUNC** que será pedida ao detectar alguma pendência com o status do funcionário ao escolher a forma de recebimento no fechamento da venda.

## [NFC]Melhoria para o botão da configuração "Obter da Retaguarda"(Timeout)

Foi alterado no servidor do EasyCash para que os dados de timeout do processamento de contingência seja obtido da retaguarda. Segue:

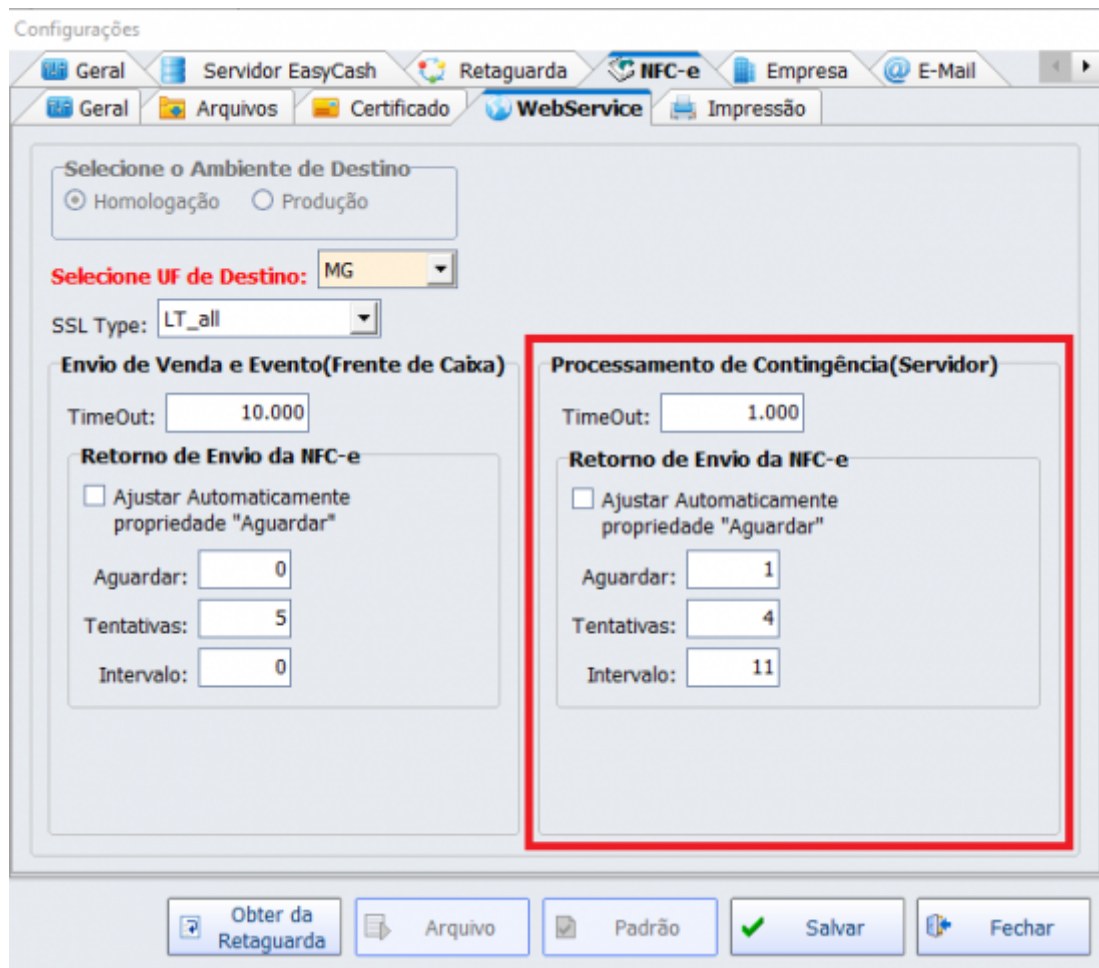

## Melhoria na chamada das permissões

Foi tratado para que ao apresentar a tela de **LIBERARAUTENTICAÇÃO** o sistema apresente a cor da borda da tela correspondente ao problema de autenticação. Também foi tratado para que na liberação de venda por senha do usuário após 3 tentativas inválidas chame a permissão **LIBERARAUTENTICACAO**. E por último foi tratado para que primeiro apareça a janela de aviso de **Problemas Cadastrais** e depois a janela **LIBERARVENDABLOQUEADA** caso o cliente tenha alguma pendência.

## Contador de sangria/suprimento

Foi criado no frente de caixa um contador para sangria e suprimento para que seja impresso no relatório igual ao que ocorre com a impressora fiscal, facilitando o rastreo.

## Mensagem de aviso na autenticação por Biometria

Foi melhorada a mensagem de aviso caso falhe a autenticação de biometria no frente de caixa.

## **Permitir mesclar um DAV sem associação de cliente com um associado a um cliente**

Foi alterado para permitir a mesclagem de DAVs com e sem clientes identificados, prevalecendo sempre o cliente identificado.

## **Corrigir foco na tela de Documento Auxiliar de Venda (DAV)**

Foi alterado para que o foco na tela de DAV seja dado no campo número ao invés do botão OK.

## **Não validar a configuração 2306 ao atualizar o sistema**

Foi alterado para que no processo de obtenção dos dados para atualização não seja validado a configuração **2306**(Acesso direto ao Retaguarda).

## **Ordenar no caixa as formas de pagamento**

Foi alterado no frente de caixa para que as formas de recebimento fique em ordem alfabética mantendo a forma **DINHEIRO** na primeira posição do grid.

## **[TEF]Dois retornos no TEF Automático**

Foi criado uma aba nas configurações do TEF Automático para o caso de um mesmo cartão transacionar com dois códigos de bandeira diferentes. Segue:

Cadastro de Item da Forma de Pagamento/Recebimento

**Item da Forma de Pagamento/Recebimento**

Sequencial ECF Número do ECF Descrição do Item de Pagto./Receb.  
02 11 VISA CREDITO 1X TEF TEF

Configurações SAT e NFC-e **TEF Automático**

Rede Tipo  
VISA CREDITO CRÉDITO

**Informações Bandeira**

Descrição	Código
VISA	00001

Tipo  
CRÉDITO

Outras Identificações - Rede Outras Identificações - Código

00012	
-------	--

STATUS: ASSOCIADO

Vínculo Cancelar Ok

## Adição da Permissão CANCELARTRANSACOESCARTEIRADIGITAL

Foi criada uma permissão específica para o caso de ser necessário estornar uma transação feita em carteira digital. Segue:

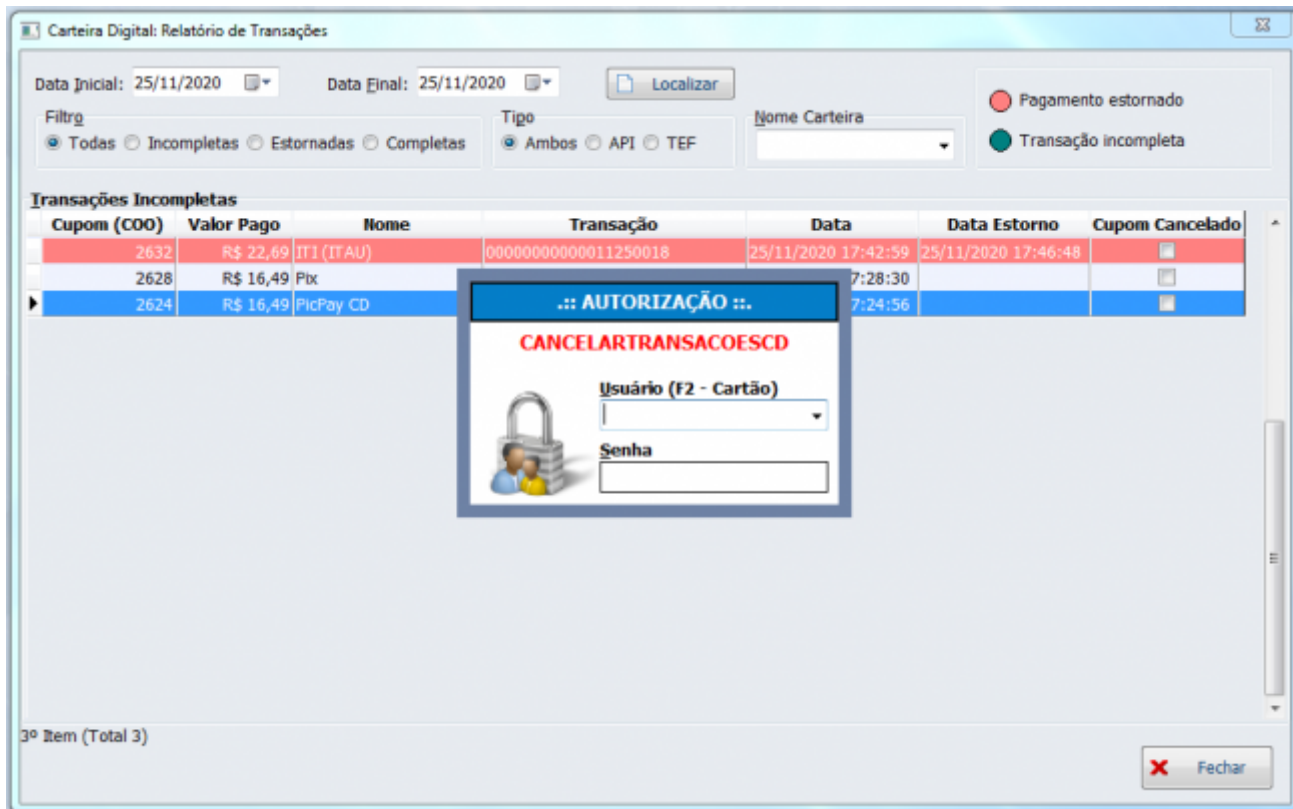

### [CRESCER VENDAS] Cadastro do Cliente

Foi realizada uma melhoria com o retorno dos dados do cliente a partir da API do CRESCER VENDAS. Quando fazemos o pedido da listagem inicial a partir de um determinado CPF é retornado os dados de endereço do mesmo caso tenha sido anteriormente cadastrado corretamente no aplicativo, assim sendo, iremos utilizar estes dados para inserir o cadastro de um novos agente no sistema. O sistema não irá atualizar o cadastro caso já exista previamente no banco de dados.

### Geração de XML da NFC-e Autorizada e Cancelada - TIWS#476

Foi criada uma configuração no servidor do EasyCash e na retaguarda para que o sistema ao exportar os cancelados exporte também para a pasta a venda referenciada neste evento. Por padrão o sistema não exporta o XML da venda que contenha um evento de cancelamento vinculado. Segue:

Exportação de XML de NFC-e

**Exportação de XML**

Início: 10/11/2020 Término: 10/11/2020

**Tipos**

Vendas  Cancelamentos  Todos

**Vendas** (0000 / 0000)

**Cancelamentos** (0000 / 0000)

Exportar XML da venda(Cancelamento)

Exportar Fechar

## Campo de Data e Hora de previsão de Entrega

Foi criado um campo de data e hora na tela de entrega permitindo o operador selecionar o melhor horário para o cliente efetuar o recebimento da mesma. Segue:

**Endereço de Entrega - CUPOM: 000000**

**Cliente**  
Nome/Documento/Código Tipo  
ENTREGA

**Endereço**  
CEP  
Logradouro Número  
Complemento Bairro  
Cidade UF  
Ponto de Referência

**Telefone**  
Tipo ENTREGA Operadora  
DDD Número

**Agendamento da Entrega**  
Data 19/11/2020 Hora inicial 16:31 Hora final 23:59

Cancelar Ok

## Valor máximo para entradas de Suprimento

## Correções

From:

<http://wiki.iws.com.br/> - **Documentação de software**

Permanent link:

<http://wiki.iws.com.br/doku.php?id=easycash:versoes:1.4.013.000&rev=1606744196> 

Last update: **2020/11/30 13:49**