Versão 1.4.015.000

Versão liberada dia: 10/09/2021
Versão Intellicash: Mínima 3.1.008.000
Versão Executável: 1.4
Versão DLL: 1.4.015.000
Versão EcUpdater: 1.0.0.45
Versão IWS Notify: 1.0.5.0
Versão EcAutoUpdater: 1.0.0.3
Servidor EasyCash: 2.0.8.0
WatchDog: 1.0.0.3
IntelliCash: 3.1.008.000

Novidades

Permitir duplicar Cupom em caixas diferentes - T#1013

Foi criada a configuração 21907 e adicionada na tela de configuração conforme a imagem:

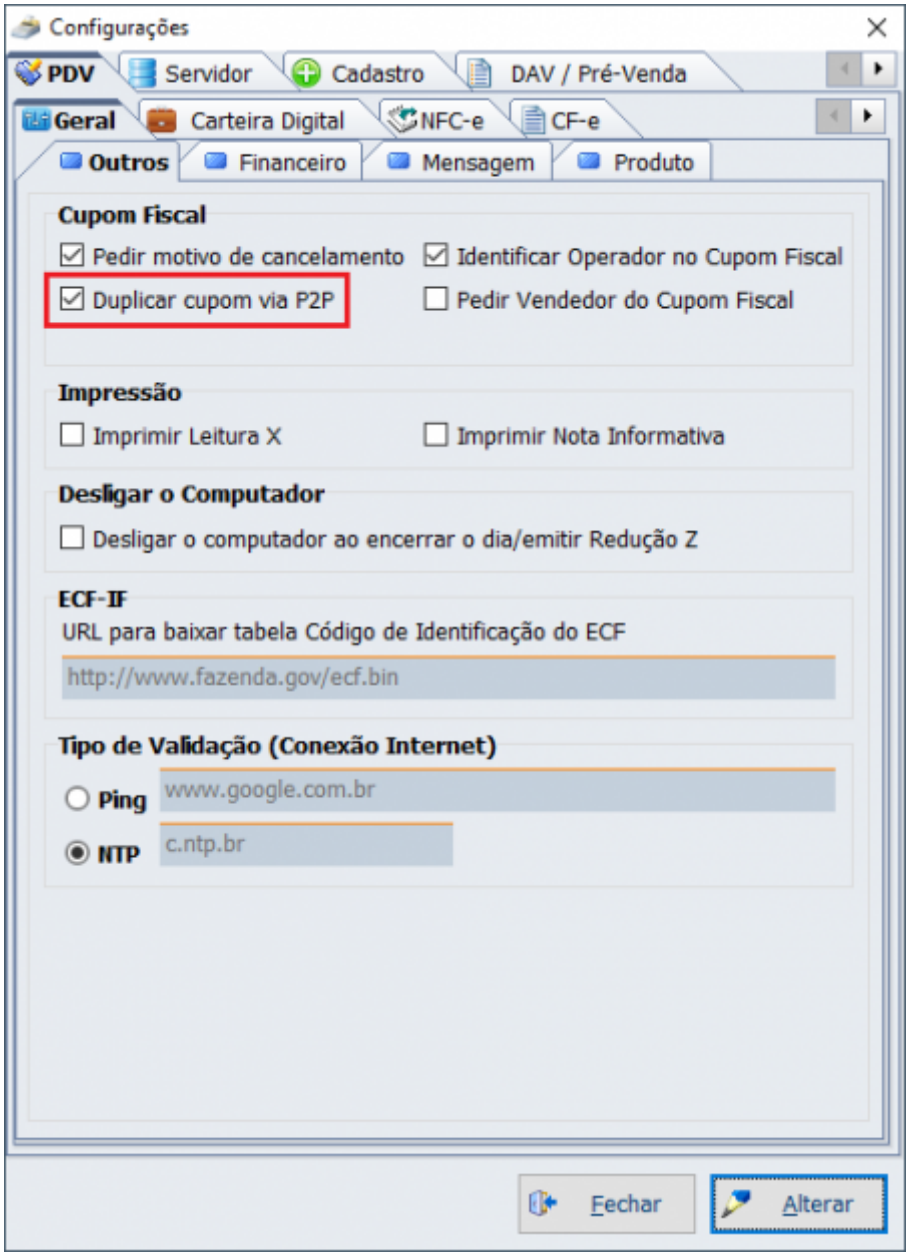

Uma vez marcada a configuração ao clicar em duplicar cupom será mostrada a seguinte tela:

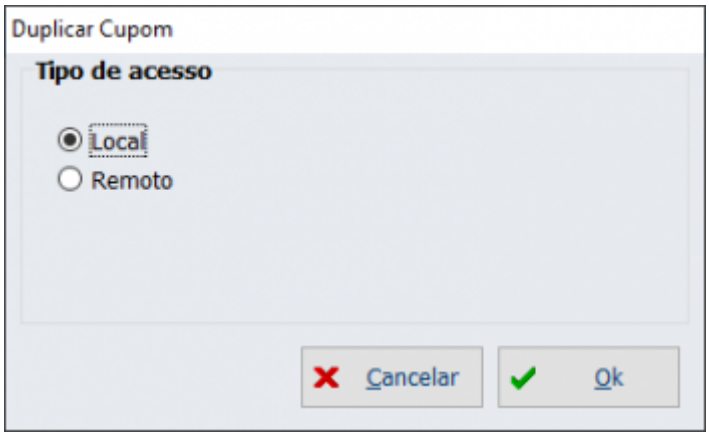

Ao selecionar **Remoto** será aberta a seguinte tela:

Assim deve-se selecionar o caixa que o sistema irá buscar o cupom, colocar a data e indicar o COO do cupom.

Padronização de logs

No menu de **LOG** foi criado uma aba chamada **Manutenção** conforme a imagem:

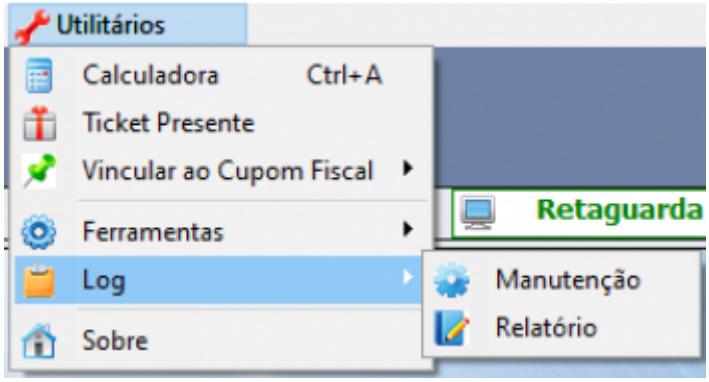

Ao acessar ele e clicar em **Processar** será mostrada a seguinte tela para os logs:

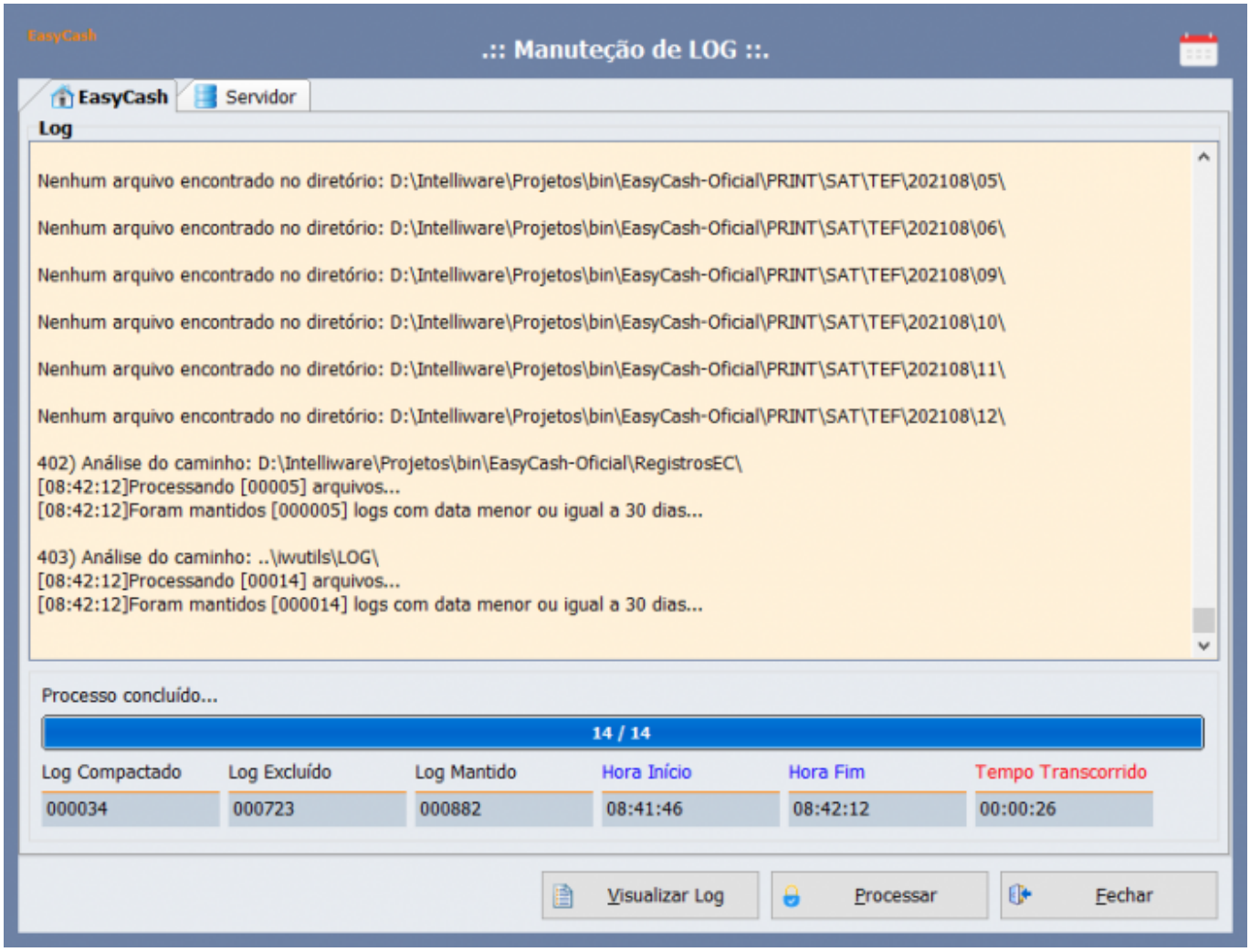

As regras de tratamento que regem os arquivos são essas:

1) Os logs antigos serão remanejados para dentro de suas respectivas pastas seguindo a regra <DIR_PADRAO>\<ANO_MES>\<DIA>.
2) Arquivos cuja data da última modificação superam 90 dias(3 meses) são automaticamente excluídos.
3) Arquivos cuja data da última modificação é maior que 30 dias e menor que 90 dias(3 meses) são automaticamente compactados(ZIP).
4) Arquivos menor ou igual a 30 dias não são alterados. O sistema só valida se precisa realocar o mesmo para o caminho padrão de log que foi definido no item 1.

Promoção por cupom

Foi criada, em conjunto com o Intellicash, uma ferramenta de promoção por cupom onde a cada X reais em compras é gerado um cupom participante. O processo segue as seguintes regras:

1) O cupom participante é impresso separadamente do cupom fiscal;
2) No Intellicash configura-se o período de promoção, o valor mínimo para emissão de um cupom e o enunciado da promoção a ser impresso;
3) Aos clientes que se identificam durante a venda, os pontos são acumulativos, ou seja, caso não atinja o valor mínimo para um cupom ou mesmo sobre um valor residual, o mesmo será somado ao valor da próxima venda até que se atinja o valor do cupom promocional;

4) Os dados de identificação do cliente (Nome, endereço e telefone) serão preenchidos automaticamente quando o cliente se identifica durante a venda;
5) Clientes que não se identificam também ganham cupons a cada X reais gastos na compra corrente. As informações como nome, documento, endereço e telefone deverão ser preenchidas manualmente pelo cliente;
6) Os cupons são proporcionais à quantidade gasta;
7) É possível, mediante permissão, efetuar a reimpressão do cupom em caso de falhas. Existe um contador que mostra quantas vezes o cupom foi reimpresso na ferramenta do IntelliCash.

Melhorias

Impressão de duas vias troco solidário

Foi criada a configuração **21707**, sendo possível escolher o número de vias, conforme a imagem abaixo:

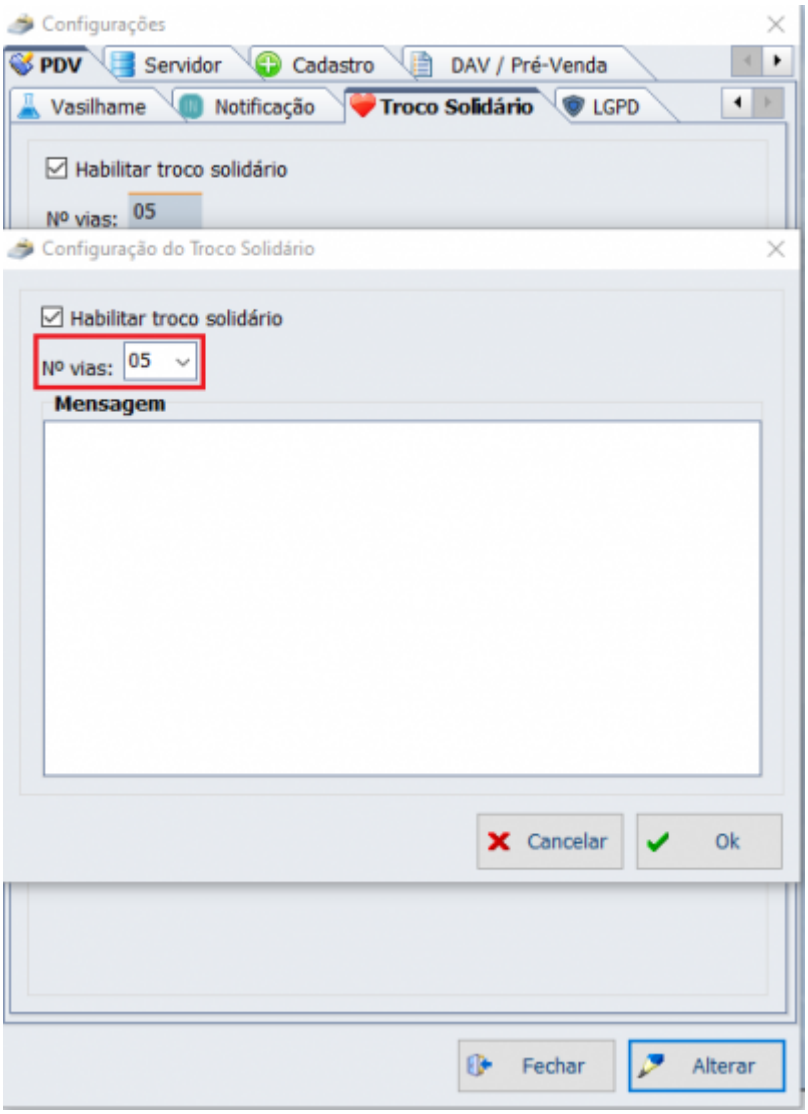

Perguntar ao operador se a transação foi aprovada ou não, quando existir transação pendente no TEF

Foi validado o processo de cancelamento de transação pendente e foi alterado para gerar impressão do comprovante de cancelamento ao cancelar o cupom em decorrência de algum problema no fluxo do TEF.

Abrir tela de informações complementares de entrega n vezes antes do fechamento do cupom

Foi melhorado o processo de inserir dados da entrega, possibilitando ao operador abrir a mesma quantas vezes for necessário durante o processo de venda.

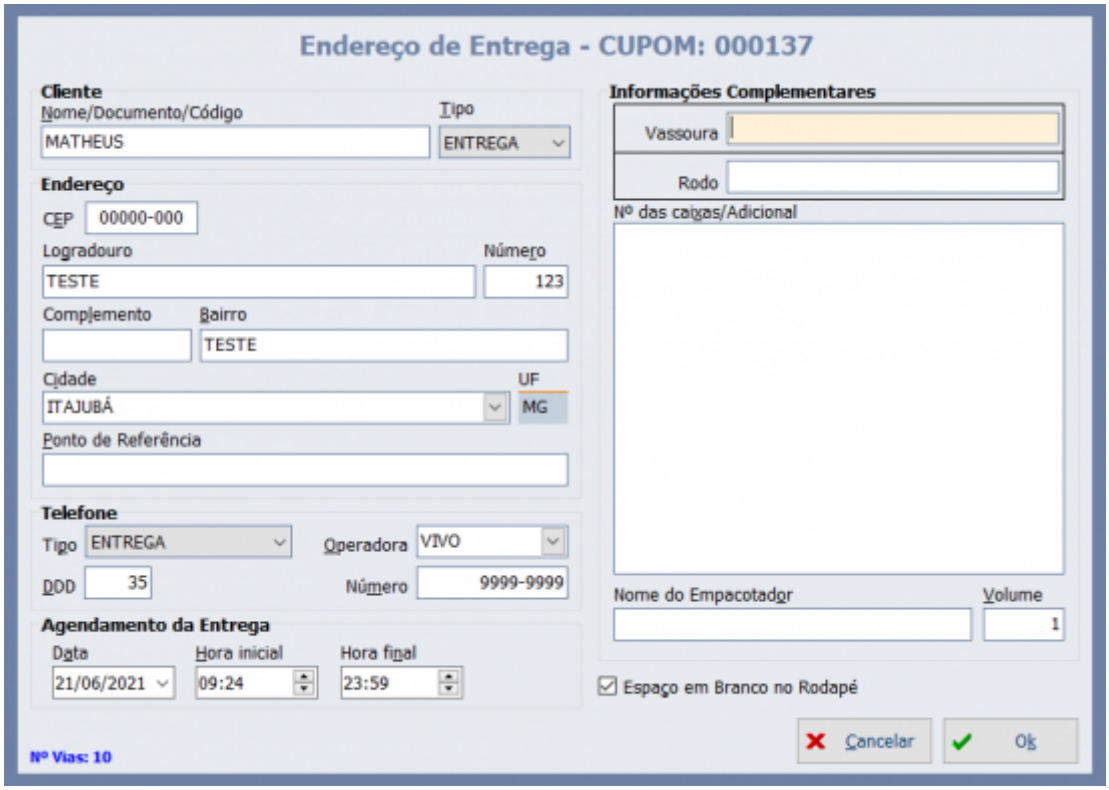

Passar o valor do atalho (F11) "Valor da baixa" da tela "Títulos a receber" para a tela "Recebendo"

Foi melhorado para que ao utilizar o atalho (CTRL + R) para recebimento de **Títulos a receber**, o valor do novo atalho para preenchimento desse valor a ser pago (F11) preencha o campo Valor na tela de **Recebimento**.

Enviar para a TMP60I o nome do agente

Ao efetuar a exportação para a retaguarda de algum registro que tenha preenchido o código do agente, o sistema irá enviar também o nome do mesmo, facilitando a identificação ao enviar esses dados para o BI.

Cancelamento do cupom ao executar exceção na CONFIRMARMOVCX

Foi melhorado o tratamento de exceção para quando a mesma for proveniente da procedure de confirmação do cupom de venda no banco de dados, apresentando a seguinte mensagem:

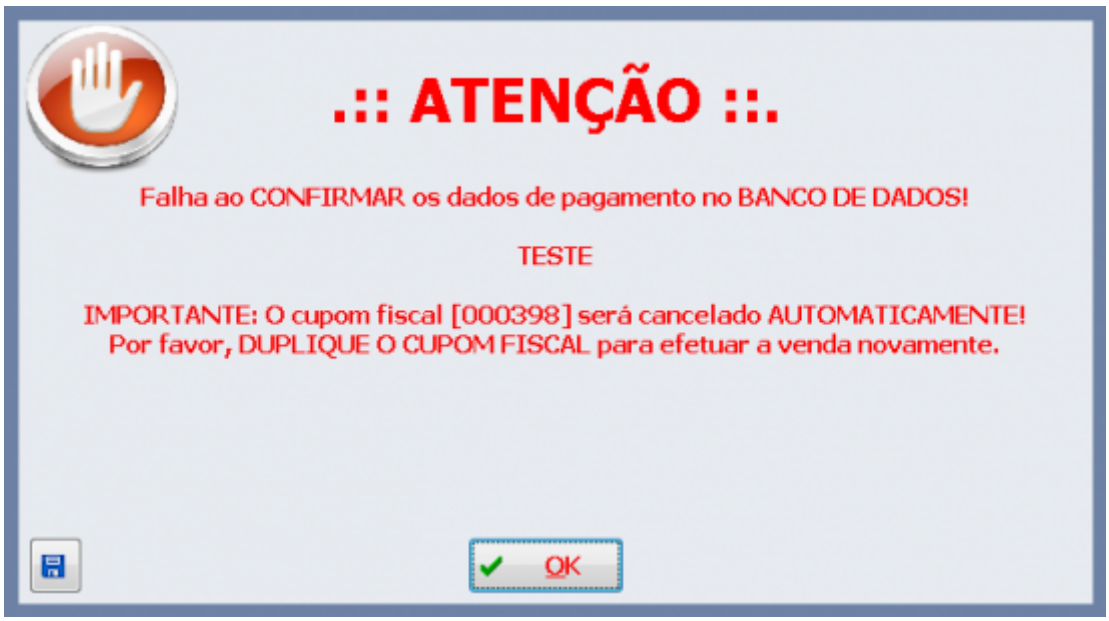

Responsável Técnico para NFe e NFCe

Foi compatibilizado o sistema suportar as tags do responsável técnico no xml da venda caso seja no futuro requisitado pela SEFAZ.

Abrir QrCode de carteira digital ao fazer recebimento no EasyCash

Ao efetuar a conversão entre a forma de recebimento da retaguarda e a forma de recebimento do frente de caixa e o tipo do mesmo for 800(Carteira Digital) o sistema irá chamar automaticamente o fluxo do TEF, habilitando o QrCode na tela para o operador.

Troca de Mercadoria - Listar todos os produtos - T#1026

Na tela de troca de mercadoria, foi criado um botão para que seja possível listar todos os produtos de um determinado cupom. Segue:

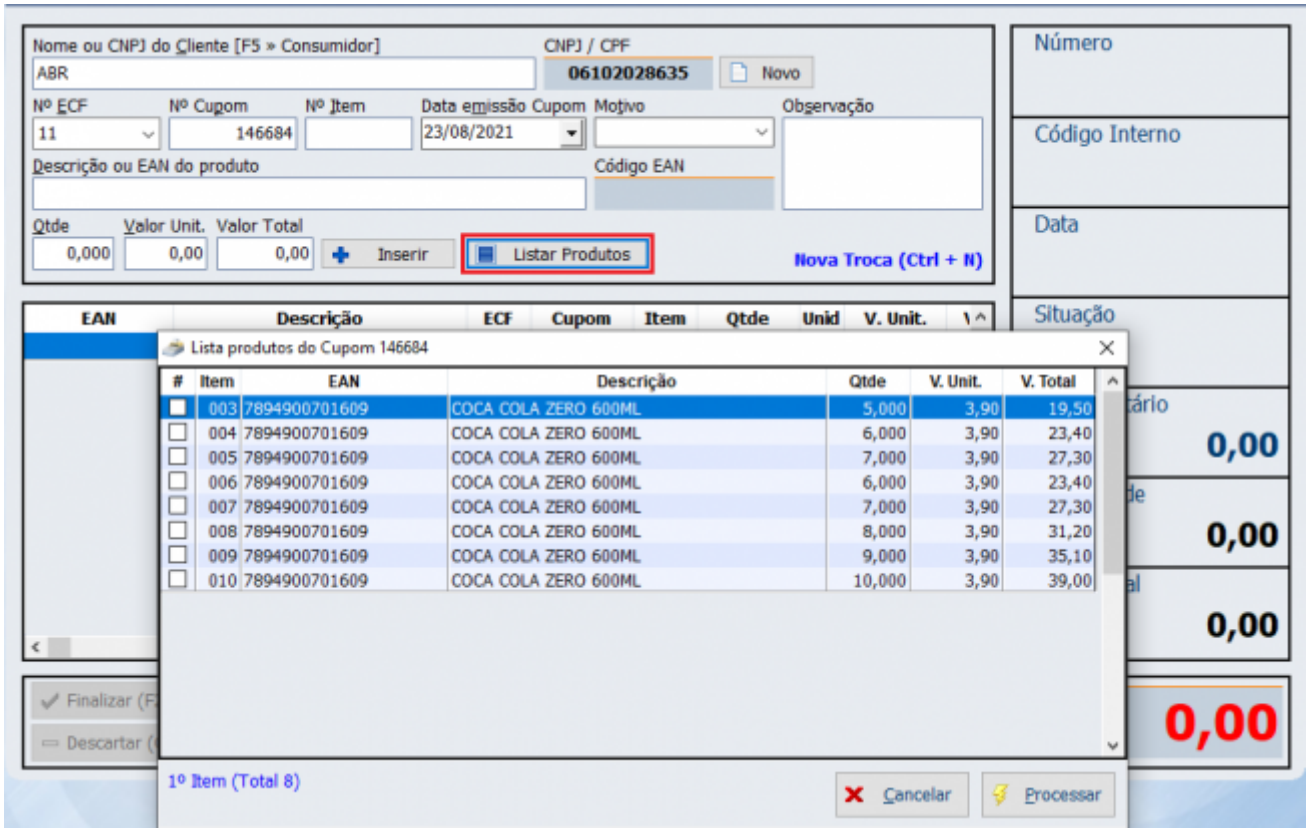

[SAT]Ao finalizar cupom escolhendo a forma carteira digital está saindo como Outros - T#1028

Foi adicionado no sistema para que apartir de 01/09/2021 comece a gerar na identificação de forma de pagamento os seguintes índices adicionais:

17 = Pagamento Instantâneo(PIX)
18 = Transferência bancária,Carteira Digital

Tempo do Troco e troco inteligente permanece na tela seja maior

Foi criada a configuração **21607**, para que uma vez setada o sistema não oculte automaticamente a tela de troco, aguardando o referido valor setado. Segue:

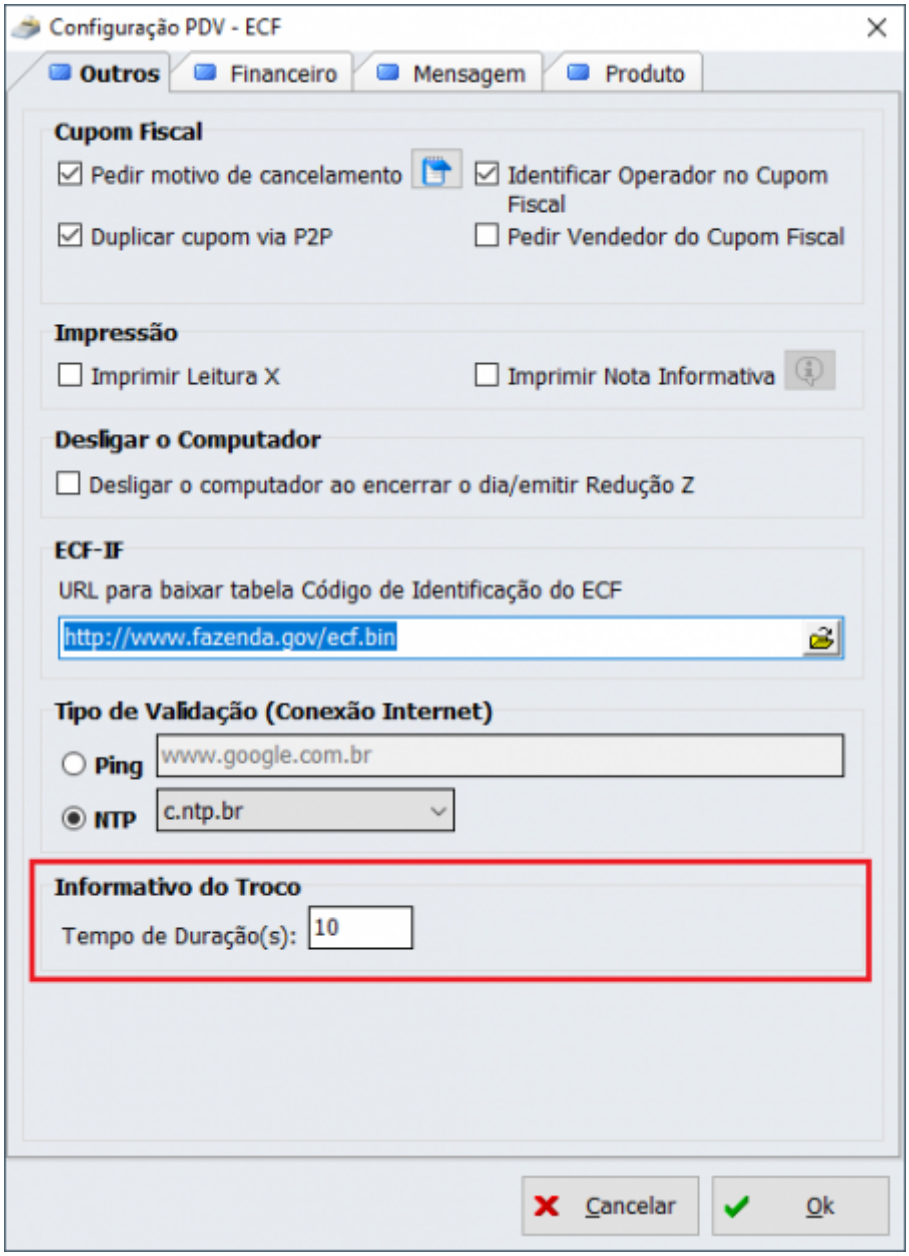

Lembrando que esta tela pode ser fechada ao pressionar ESC depois da finalização do cupom.

Alterar o valor ao finalizar uma venda no Easycash que seja importada do Sitemercado - T#821

Foi criada a configuração **22007** que caso esteja marcada ao importar o orçamento o sistema irá pedir para que seja digitado o valor a ser pago, adicionando o valor adicional como acréscimo. Segue:

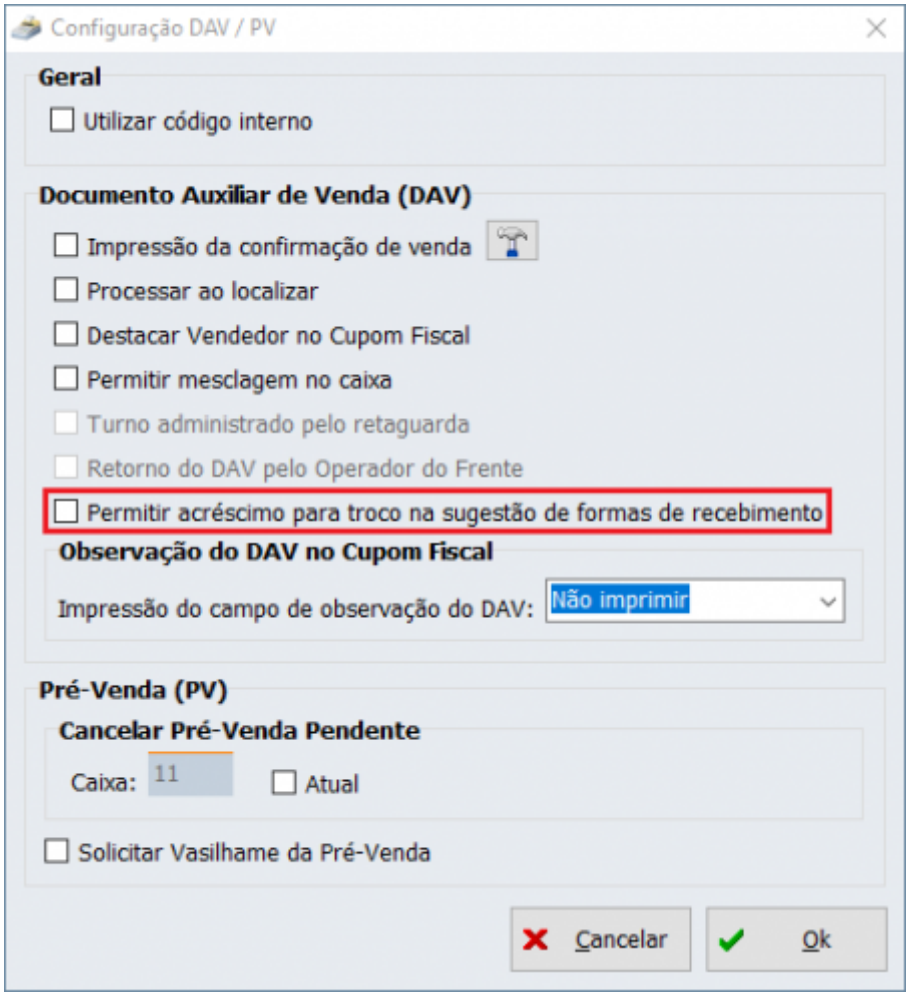

No processo de importação do orçamento, teremos:

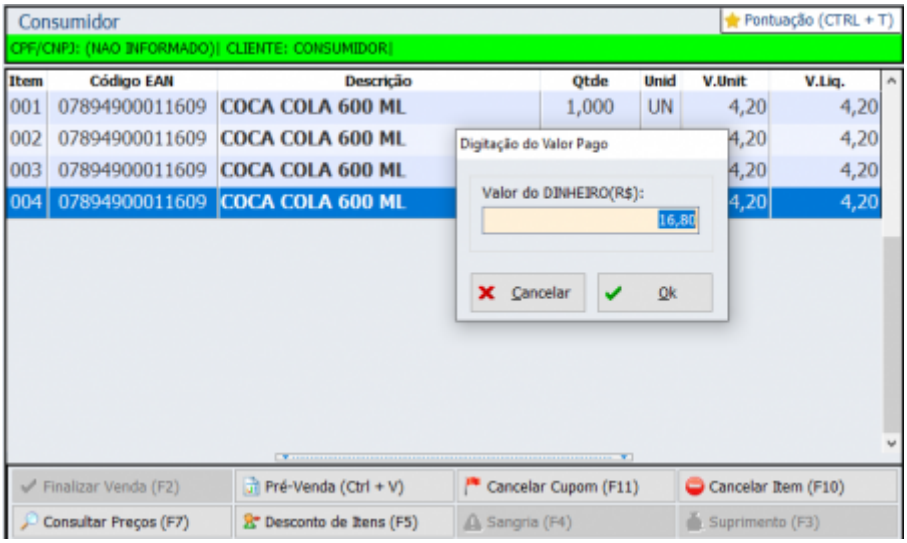

Produto com preço de atacado por quantidade - T#822

Foi alterado para que na tela de consulta de preço quando o produto estiver com preço por atacado MAIOR que o PREÇO NA PROMOÇÃO, as informações do ATACADO não sejam apresentadas na tela.

Desativar F11 (por valor) - Tela Recebimento de Clientes - T#876

Foi criada a permissão **INSERIRVALORBAIXA** que é validada ao acionar o atalho(F11) para efetuar a baixa por valor.

Imprimir duas vias Sangria e Suprimento

Foi adicionado um botão de configuração para sangria e outro para suprimento onde é possível setar a quantidade de vias conforme a imagem:

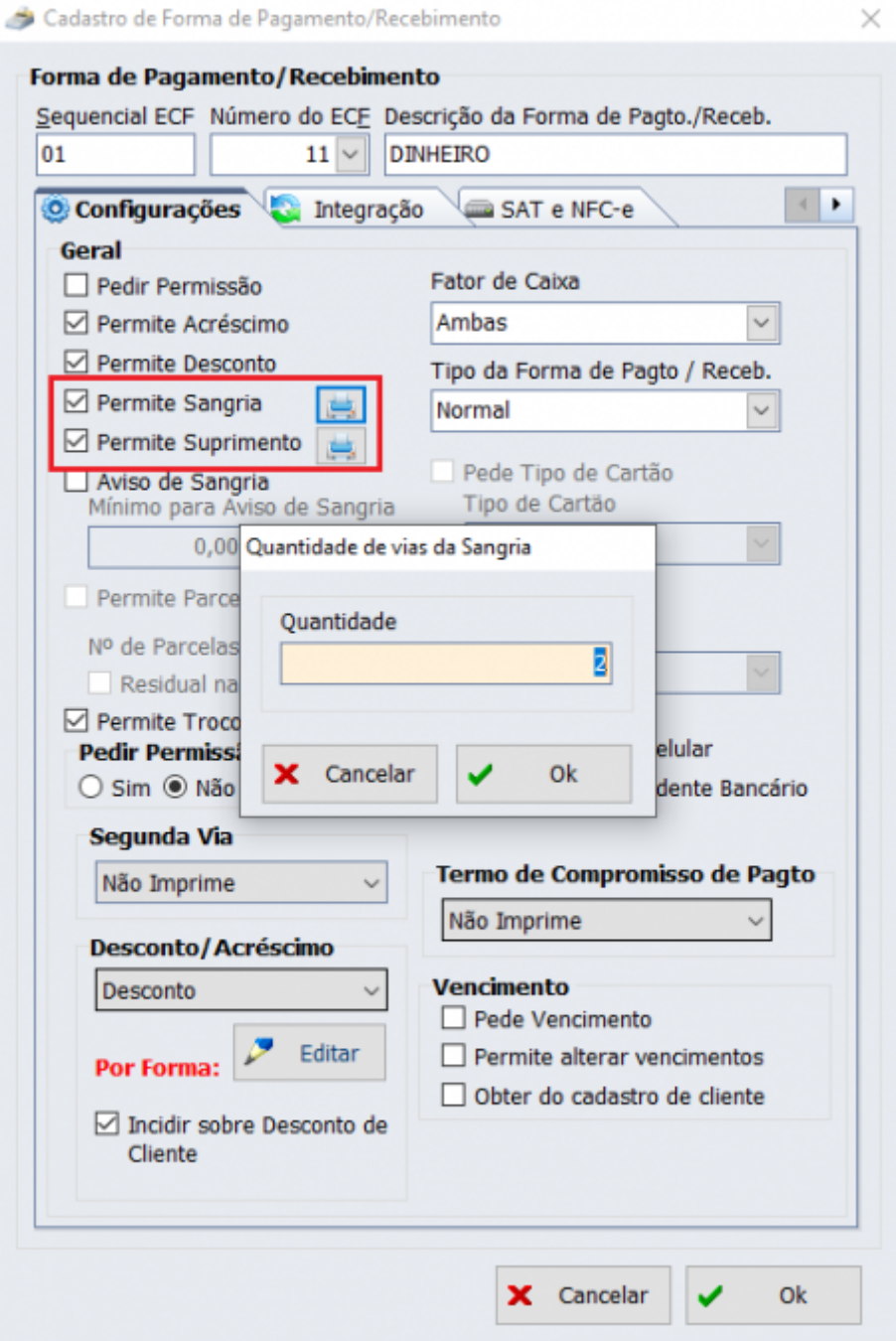

Reimpressão por data - Relatório de Fechamento de Caixa

Foi adicionado para que na tela de reimpressão (CTRL + P) seja possível reimprimir o relatório de fechamento de caixa por **Data** e **Turno** conforme a imagem:

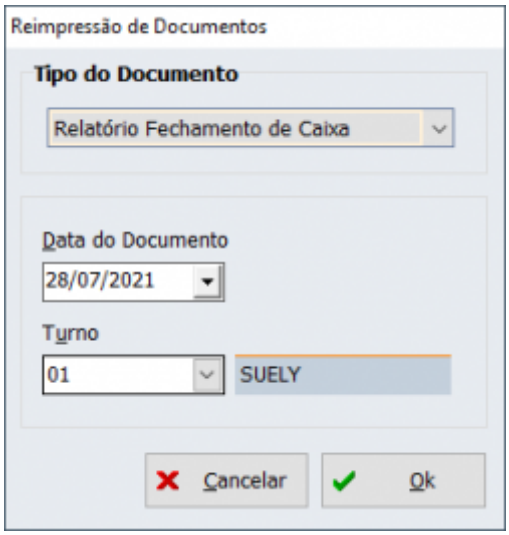

Escolher o número de vias na forma de recebimento clientes

Foi criada a configuração **21807** para que seja possível setar a quantidade de impressões da segunda via ao finalizar o cupom na forma de recebimento CLIENTES. Segue:

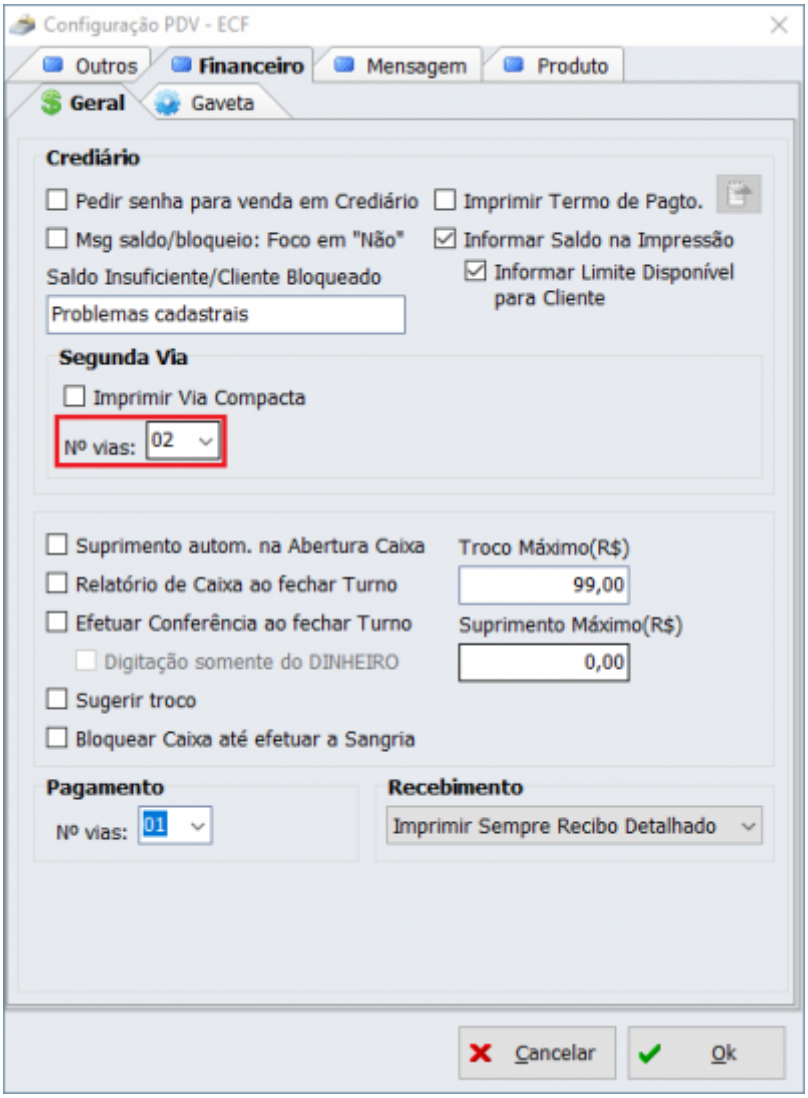

Impressão de Endereço no Comprovante NFCE - Cliente sem Numero no Cadastro - Zona Rural

Foi alterado para que tanto na identificação do destinatário quanto na entrega, se a única informação faltante for o número, o sistema assuma 'S/N' e faça a identificação normalmente.

Correções

Possível falha ao registrar descontos na tabela CUPOM_DESCONTOSCALCULADOS em conjundo com o Cresce Vendas

Foi corrigida a procedure CRESCEVENDAS$GETITENS para chamar a procedure APLICARDESCONTOSPROMOCIONAIS somente quando o cupom não tenha sido subtotalizado.

Fechamento de caixa, triplicando na digitação

Foi adicionado na procedure ADD2CONFERECAIXA uma validação para verificar se determinado valor referente a forma de pagamento já foi inserido na tabela naquele turno. Caso exista o sistema irá atualizar ao invés de inserir um novo.

Importação dos dados em banco vazio

O EcUpdater foi alterado para só receber empresas, configurações e usuários quando não houver nenhuma empresa cadastrada no banco do frente.

Problema de importação de cliente e produto com um banco vazio no frente

Foi alterado no IntelliCash para que a exportação de agentes não exclua os headers da exportação de produtos.

Erro ao resgatar pontos no DAV

Foi corrigido um problema de troco negativo quando havia na venda resgate de pontos do programa de pontuação e orçamento com forma de pagamento sugerida com acréscimo.

From:
http://wiki.iws.com.br/ - **Documentação de software**

Permanent link:
http://wiki.iws.com.br/doku.php?id=easycash:versoes:1.4.015.000

Last update: **2021/11/29 13:55**