

Versão 1.4.015.003

Versão liberada dia: 04/11/2021
Versão Intellicash: Mínima 3.1.008.001
Versão Executável: 1.4
Versão DLL: 1.4.015.003
Versão EcUpdater: 1.0.0.45
Versão IWS Notify: 1.0.5.0
Versão EcAutoUpdater: 1.0.0.3
Servidor EasyCash: 2.0.8.2
WatchDog: 1.0.0.3
[IntelliCash: 3.1.008.001](#)

Novidades

MercaFacil - Sistema de Ofertas

Apartir desta versão o EasyCash passa a ser integrado com a [MercaFacil](#).
Para efetuar o processo foi criado o **Sincronizador** que irá efetuar a carga inicial dos dados e posteriormente a transmissão dos produtos e operadores alterados, segue:

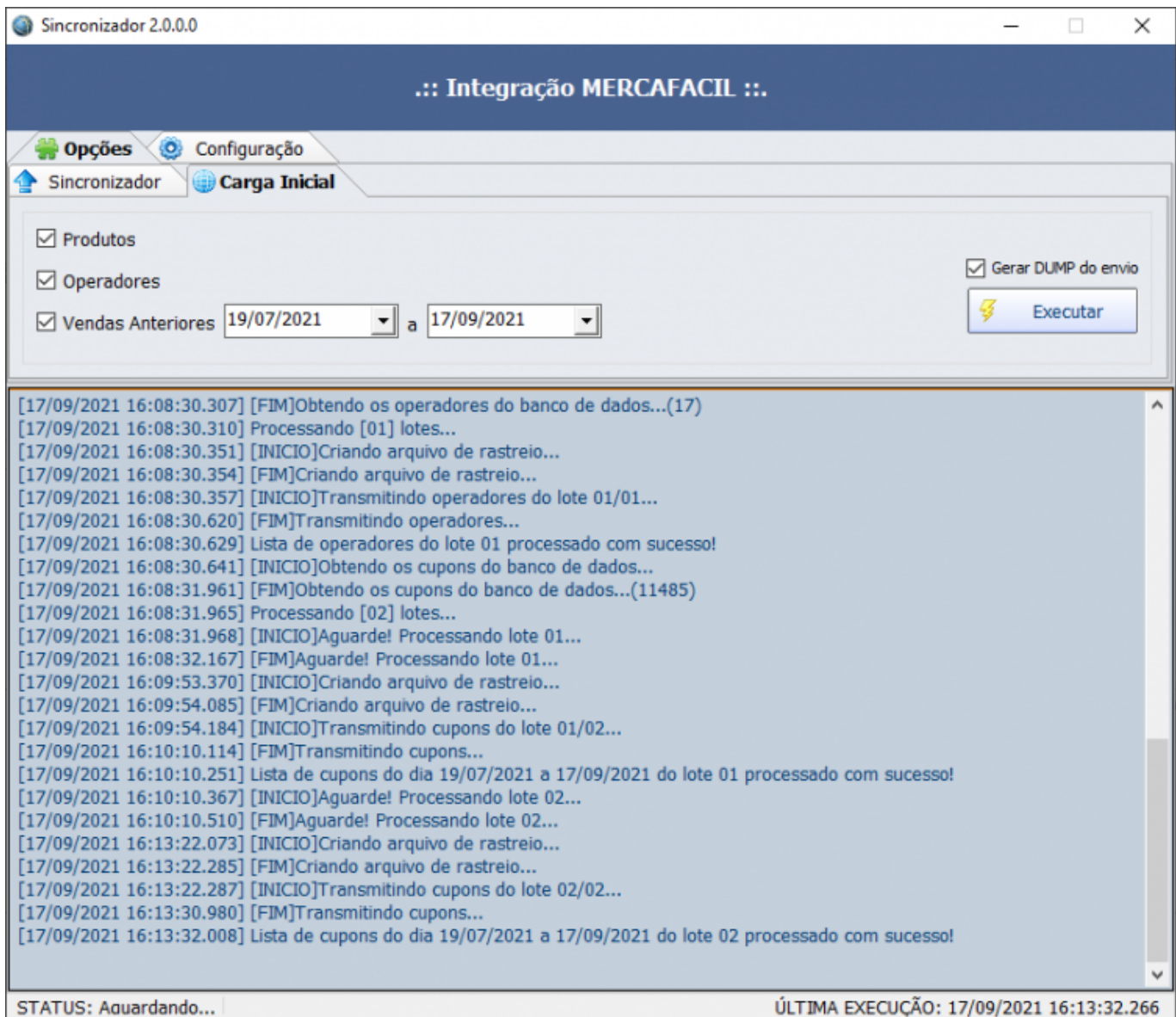

Na aba de sincronização de pendentes, teremos:



No EasyCash teremos:

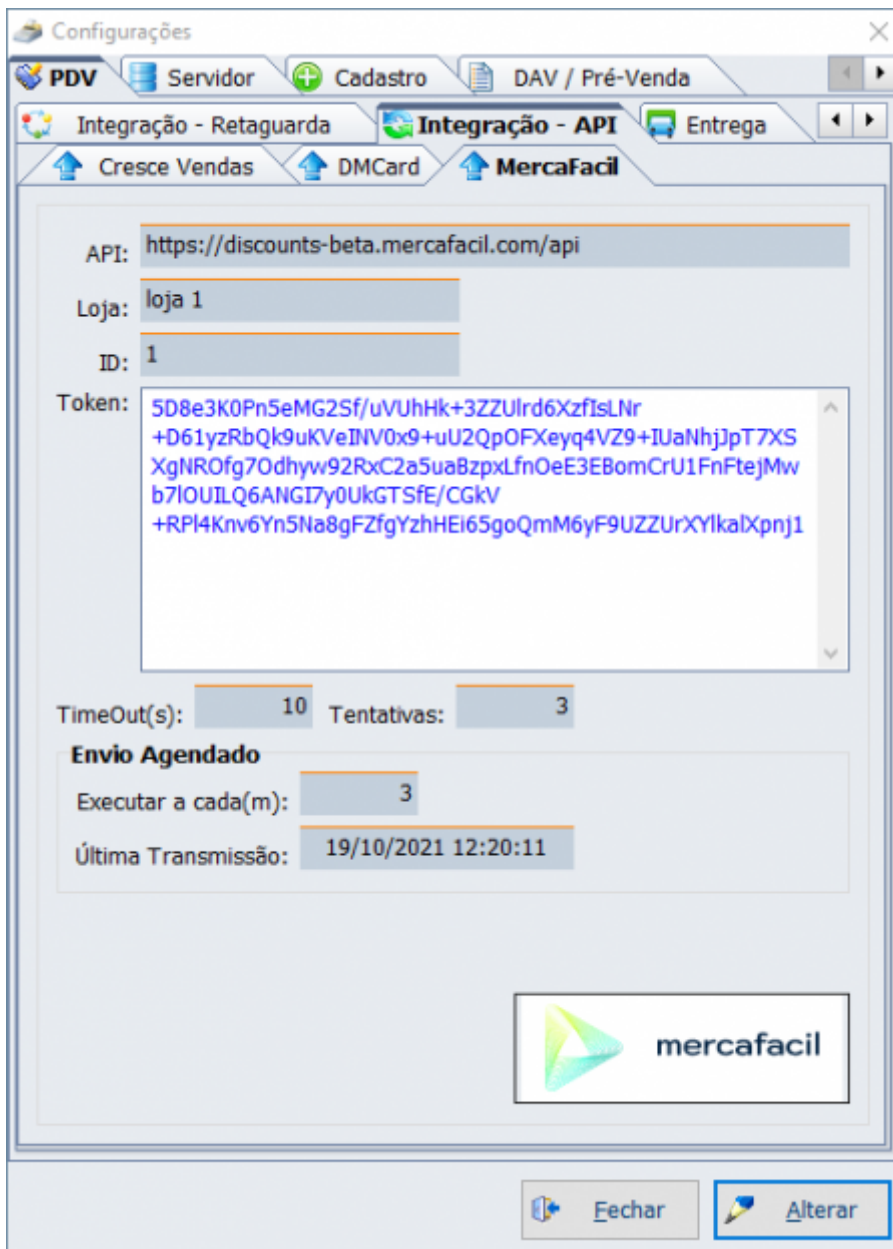

O fluxo das informações que são processadas é o seguinte:

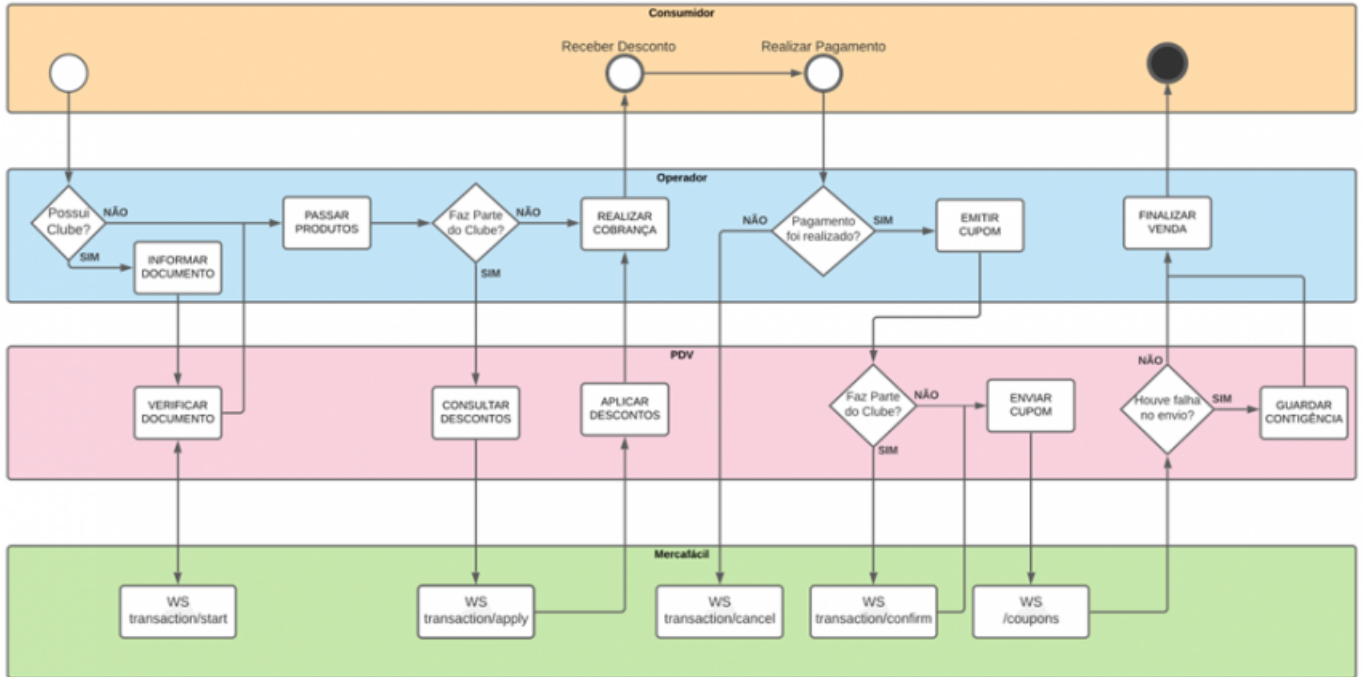

Na tela de finalização de venda, teremos:

TEF ONLINE **Fechamento - CUPOM: 000003**

Forma de Pagamento []	Valor da Venda R\$ 33,55				
Valor Pago R\$ 33,55	(F5) Desconto R\$ 0,00				
Desconto R\$ 17,20	(F6) Acréscimo R\$ 0,00				
Pagamento	Total R\$ 33,55				
<table border="1"><thead><tr><th>Forma Pagto.</th><th>Valor Pago</th></tr></thead><tbody><tr><td> </td><td> </td></tr></tbody></table>	Forma Pagto.	Valor Pago			Total Pago R\$ 0,00
Forma Pagto.	Valor Pago				
	Resto R\$ 33,55				
	Troco R\$ 0,00				

ENTREGA (CTRL + E)
MENSAGEM (F4)

Troca Cancelar Ok

Para transmissão de vendas pendentes, foi criado a opção no menu:

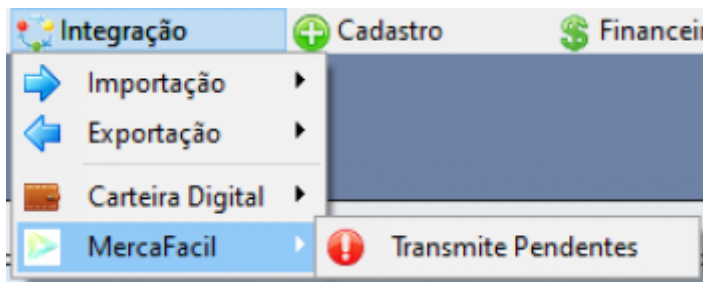

Para acesso a seguinte tela, onde é possível efetuar um processamento manual das pendências:

COO	Cliente	Documento	Tipo	HTTP Message	V. Total (R\$)
000457			COUPONS	Unprocessable Entity	2,19
000459			COUPONS	Unprocessable Entity	2,19
000461			COUPONS	Unprocessable Entity	2,19
000432	TESTE MERCAFACIL	99652285315	COUPONS		4,38
000436	TESTE MERCAFACIL	99652285315	COUPONS		4,38
000440			COUPONS	Unprocessable Entity	2,19
000448			COUPONS	Unprocessable Entity	2,19

Melhorias

Remover a validação do MD5 do frente de caixa

Para esta versão, foi retirado para os módulos de NFC-e e SAT a validação de MD5 que acontecia gerando o hash do arquivo 'Arquivos.txt' comparado com o hash guardado no banco de dados. Esta era uma exigência do PAF-ECF 02.05 que é limitado somente para o **módulo ECF-IF**.

XML de inutilização

Foi adicionado para que o xml das inutilizações seja sincronizado do servidor do EasyCash para o EasyCash e posteriormente exportado para a retaguarda.

Auto-preencher suprimento quando houver somente uma forma de

recebimento

Foi alterado para que quando somente houver uma forma de recebimento para efetuar o suprimento, a mesma já viesse automaticamente preenchida. Segue:

Suprimento



Turno
01

Operador
ADRIENE AP

Forma de Pagamento
DINHEIRO

Valor
0,00

Descrição

[NFC]Rejeição - Erro transmissão HTTP - Erro 503

Foi melhorado o tratamento de entrada em contingência, para que o referido erro não ocorra entrando automaticamente em contenção. Segue a imagem que era apresentada:

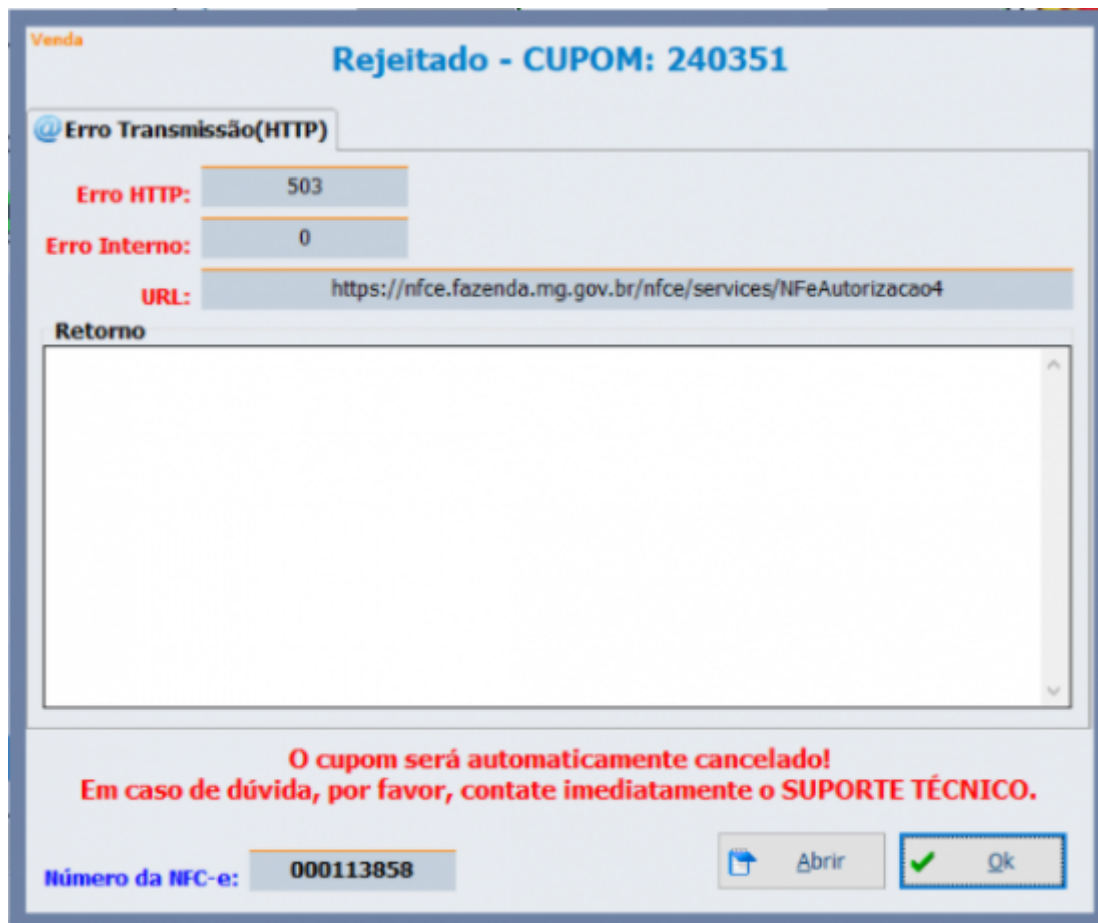

[SAT]Ao finalizar cupom a forma carteira digital está saindo como Outros - TIWS#1028

Foi tratado para que o SAT que possui layout na versão **0.0.8** utilize as novas formas de recebimento conforme o manual de especificação de requisitos **2.28.05**(01/03/2021). Segue:

AC	WA02	MP	Grupo de informações dos Meios de Pagamento empregados na quitação do CF-e	G	WA0 1		1-10			
AC	WA03	cMP	Código do Meio de Pagamento empregado para quitação do CF-e	E	WA0 2	N	1-1	2		Código do Meio de Pagamento empregado para quitação do CF-e 01 - Dinheiro 02 - Cheque 03 - Cartão de Crédito 04 - Cartão de Débito 05 - Crédito Loja 10 - Vale Alimentação 11 - Vale Refeição 12 - Vale Presente 13 - Vale Combustível A partir de 01/09/2021 15=Boleto Bancário 16=Depósito Bancário 17=Pagamento Instantâneo (PIX) 18=Transferência bancária, Carteira Digital 19=Programa de fidelidade, Cashback, Crédito Virtual 90= Sem pagamento 99 - Outros
AC	WA04	vMP	Valor do Meio de Pagamento empregado para quitação do CF-e	E	WA0 2	N	1-1	3-15	2	Valor do Meio de Pagamento empregado para quitação do CF-e

Correções

Cupom premiado - Sem observação

Foi corrigido para que o cupom premiado que não possua nenhuma observação seja importado da retaguarda e processado normalmente no frente de caixa.

Caminho da pasta BIN no arquivo 'Easycash1.ini'

Foi corrigido para que ao setar o acesso ao retaguarda para online a tag 'Path' seja corretamente setada, retirando o endereço de rede e eliminando o problema de lentidão na inicialização do sistema.

[SAT]Aviso de Servidor EasyCash ao atualizar o Frente de Caixa

Foi corrigido para que ao atualizar um cliente, o sistema não emita mensagem de alerta para trocar o servidor do EasyCash(NFC-e) em um terminal que utilize SAT.

[NFC]Cliente com distrito como "município" tem o cupom rejeitado

Foi alterado para que seja possível internamente associar um município a um distrito, logo ao preencher os dados da NFC-e o sistema irá utilizar este ID para efetuar a correta identificação do endereço.

From:

<http://wiki.iws.com.br/> - **Documentação de software**

Permanent link:

<http://wiki.iws.com.br/doku.php?id=easycash:versoes:1.4.015.003>



Last update: **2021/11/29 13:56**