

# Versão 1.4.017.000

Versão liberada dia: XX/XX/2022  
Versão Intellicash: Mínima 3.1.010.000  
Versão Executável: 1.4  
Versão DLL: 1.4.017.000  
Versão EcUpdater: 1.0.0.46  
Versão IWS Notify: 1.0.5.0  
Versão EcAutoUpdater: 1.0.0.3  
Servidor EasyCash: 2.0.10.0  
WatchDog: 1.0.0.3  
IntelliCash: 3.1.010.000

## Novidades

### Integração com o IntelliFood

Foi criado no arquivo **EasyCash1.ini** a seguinte configuração:

```
[NFCe]  
IntelliFood=1
```

Uma vez setado, o sistema não trabalhará mais com orçamentos (DAV), somente com comandas do IntelliFood. Inclusive o botão referente ao DAV na tela de venda será trocado para **COMANDA**. No entanto no frente de caixa, todo o funcionamento será muito semelhante ao DAV, alterando basicamente as tabelas e procedures de origem e destino. Segue as imagens:



Comanda IntelliFood

**Comanda IntelliFood**

(F3) **Número**

Número

**Comanda: 0000000000**

| Data | Número | Cod. Interno | Desconto | Acréscimo | Valor Total | Situação | Frete |
|------|--------|--------------|----------|-----------|-------------|----------|-------|
|------|--------|--------------|----------|-----------|-------------|----------|-------|

**Quantidade de Itens: 0000**

| Miscilar                 | Item | Código EAN | Descrição | Qtde. | Valor Unit. | Valor Total | Desconto |
|--------------------------|------|------------|-----------|-------|-------------|-------------|----------|
| <input type="checkbox"/> |      |            |           |       |             |             |          |

**Total: 0,00**

## Importação de Clientes

Durante alguns testes com importação de clientes verificou-se que ao alterar o endereço de um cliente no caixa, gerava-se no IC um IDHeader para esse cliente a fim de replicar a alteração aos demais caixas e mais diversos outros registros de clientes/funcionários/convênios desativados. Portanto, foi melhorado para exportar somente o registro modificado do referido caixa.

## Imprimir Cupom somente com a solicitação do Cliente - T#1263

Foi criado no menu de configuração do CF-e as seguintes opções:

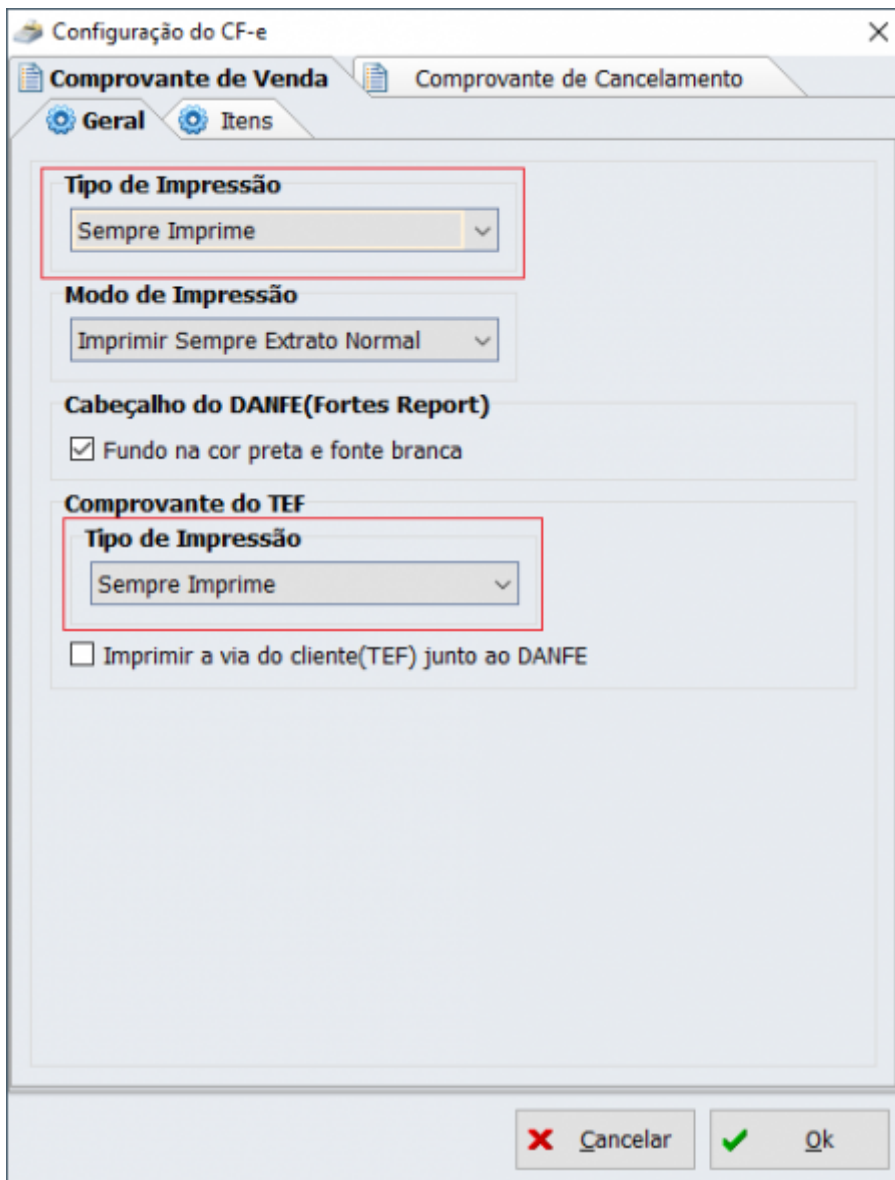

Para o cupom fiscal termos:

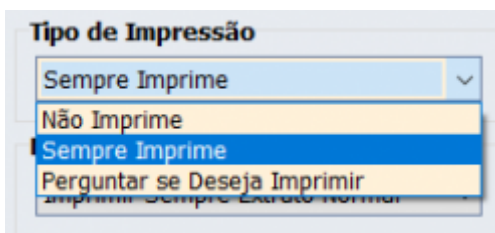

Para o CCD(Comprovante de Débito e Crédito) termos:

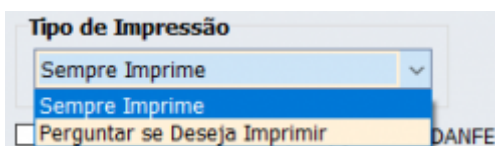

Na tela de reimpressão, foi criado:

Reimpressão de Documentos

**Tipo do Documento**

CF-e de Venda

**Modo de Consulta**

Por número do Cupom Fiscal

Pela chave do Cupom Fiscal (44 dígitos)

**Número do Documento**

000696

Cancelar Ok

Ao clicar no botão, será mostrados os cupons de venda do turno aberto ou do último turno do dia corrente. Caso não exista nenhum dos dois o botão não será mostrado. Segue a imagem:

Cupons Emitidos no Turno 01 (15/02/2022 09:31:24)

| COO    | NCF-e | Desconto | Acréscimo | Valor Total | Data Emissão | Hora Emissão |
|--------|-------|----------|-----------|-------------|--------------|--------------|
| 000659 | 32038 | 0,00     | 0,00      | 2,19        | 15/02/2022   | 09:38:29     |
| 000663 | 32040 | 0,00     | 0,00      | 15,33       | 15/02/2022   | 10:00:06     |
| 000671 | 32045 | 0,00     | 0,00      | 10,95       | 15/02/2022   | 10:27:37     |
| 000674 | 32048 | 0,00     | 0,00      | 4,38        | 15/02/2022   | 14:18:26     |
| 000676 | 32050 | 0,00     | 0,00      | 6,57        | 15/02/2022   | 14:20:44     |
| 000680 | 32052 | 0,00     | 0,00      | 13,74       | 15/02/2022   | 14:23:28     |
| 000682 | 32054 | 0,00     | 0,00      | 17,52       | 15/02/2022   | 14:29:52     |
| 000686 | 32056 | 0,00     | 0,00      | 2,19        | 15/02/2022   | 14:49:41     |
| 000688 | 32081 | 0,00     | 0,00      | 2,19        | 15/02/2022   | 16:25:13     |
| 000689 | 32082 | 0,00     | 0,00      | 2,19        | 15/02/2022   | 16:27:08     |

**Chave de Consulta**

31220207388987000102650060000320389950643907

Cancelar Ok

Lembrando que para a reimpressão do CCD na tela de vendas, temos o botão ADM - TEF (F8), para acessar a seguinte tela:

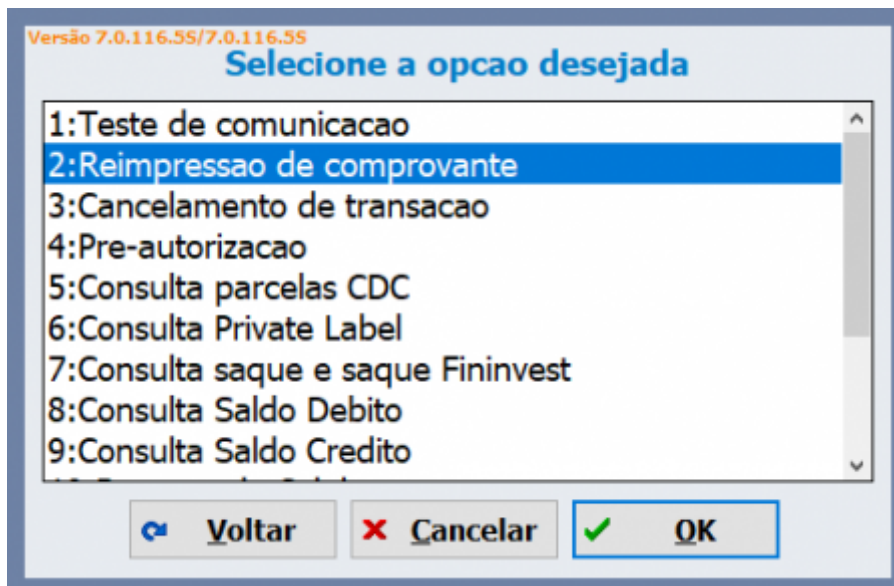

### **Recebimento de Clientes/Funcionários através do TEF - T#1314**

### **Promoção Especial - T#365**

## **Melhorias**

### **Tratamento da rejeição 656 de consumo indevido**

Segue a imagem abaixo:

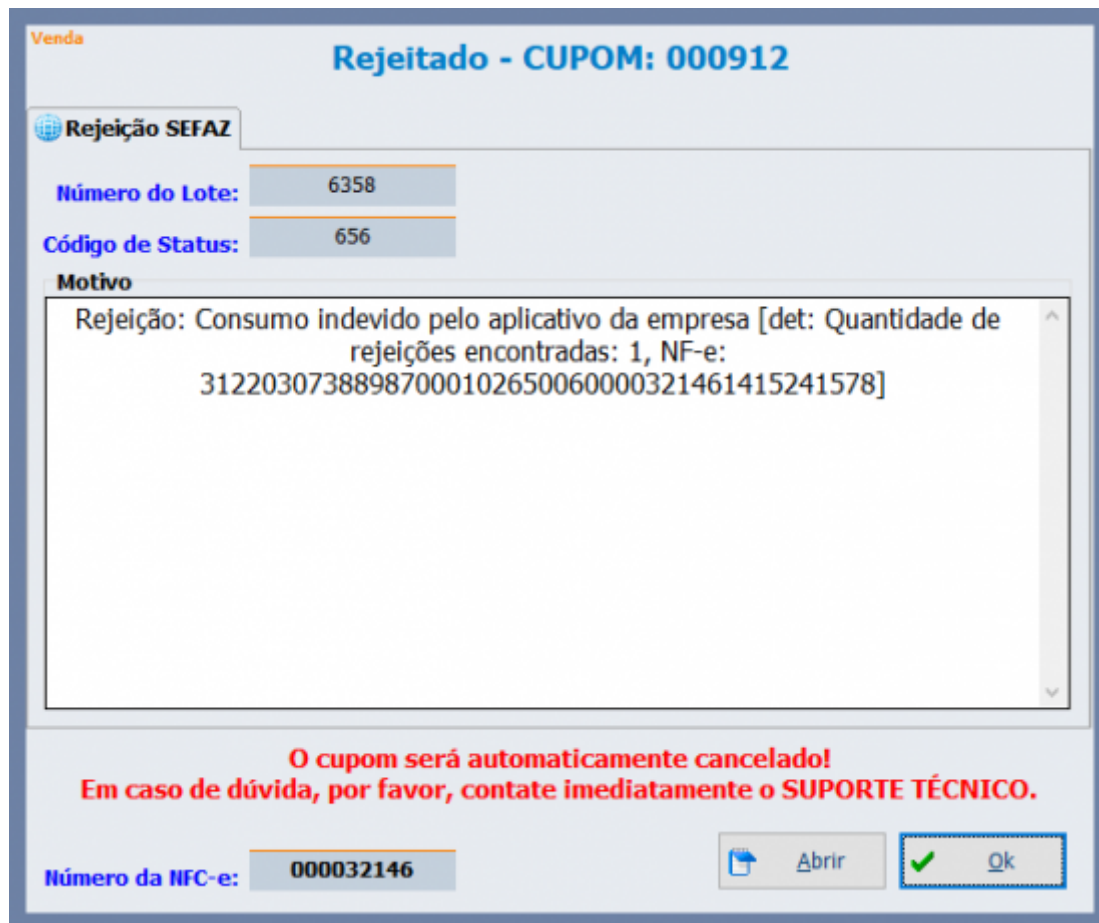

Venda

## Rejeitado - CUPOM: 000912

**Rejeição SEFAZ**

Número do Lote: 6358

Código de Status: 656

**Motivo**

Rejeição: Consumo indevido pelo aplicativo da empresa [det: Quantidade de rejeições encontradas: 1, NF-e: 31220307388987000102650060000321461415241578]

**O cupom será automaticamente cancelado!  
Em caso de dúvida, por favor, contate imediatamente o SUPORTE TÉCNICO.**

Número da NFC-e: 000032146

Foi retirada a rejeição **656 - Consumo indevido pelo aplicativo da empresa** da tabela de rejeições críticas, logo a nota ficará em contingência e não será rejeitada. O processamento das contingências também foi revisto para forçar o status de rejeição logo na primeira tentativa de transmissão, evitando tentativas repetidas de notas que não podem ser transmitidas por motivo de rejeição. Lembrando que uma contingência setada como rejeitada (**STATUS = 2**) terá apenas uma tentativa de transmissão por dia.

Por fim, foi adicionado na tabela **NFE\_TEMPO** o campo **REJEITADO** para permitir ao suporte identificar algum possível problema de uso indevido por motivo de rejeição que ainda possa vir a ocorrer.

O intervalo de 30 minutos entre tentativas de emissão em contingência é o limite máximo de tolerância a fim de evitar o consumo indevido em estabelecimentos que funcionam das 7 horas até às 22 horas. Reduzir esse intervalo poderá implicar em bloqueio por uso indevido, portando não deve ser menor que 30 minutos, mesmo com os tratamentos efetuados nesta tarefa.

## Inclusão de novas formas de recebimento na impressão do cupom

Foi atualizada as formas da SEFAZ que podem ser associadas as formas de recebimento do Intellicash. Segue a imagem:

|    |   |            |
|----|---|------------|
| 12 | Vale Presente                                     | 01/01/2020 |
| 13 | Vale Combustível                                  | 01/01/2020 |
| 14 | Duplicata Mercantil                               | 01/01/2020 |
| 15 | Boleto Bancário                                   | 01/01/2020 |
| 16 | Depósito Bancário                                 | 01/01/2020 |
| 17 | Pagamento Instantâneo (PIX)                       | 01/01/2020 |
| 18 | Transferência bancária, Carteira Digital          | 01/01/2020 |
| 19 | Programa de Fidelidade, Cashback, Crédito Virtual | 01/01/2020 |
| 90 | Sem Pagamento                                     | 01/01/2020 |
| 99 | Outros  | 01/01/2020 |

No Intellicash as novas formas podem ser selecionadas nesta tela:

Cadastro das Formas de Recebimento EasyCash

Forma de Recebimento

VISA CREDITO 3X

Configurações Integração **SAT e NFC-e** TEF Automático

**Correlação com a Forma de Pagamento**

DUPLICATA MERCANTIL  
BOLETO BANCÁRIO  
DEPÓSITO BANCÁRIO  
PAGAMENTO INSTANTÂNEO(PIX)  
TRANSFERÊNCIA BANCÁRIA  
CARTEIRA DIGITAL  
PROGRAMA DE FIDELIDADE

**CNPJ Credenciadora**  
01027058000191

**Bandeira**  
VISA

Cancelar Ok

## Duplicar cupom cancelado

Foi criada a permissão **DUPLICARCUPOMDIAANTERIOR** para que seja possível o usuário duplicar um cupom cancelado no dia anterior. Segue a permissão no IntelliCash:



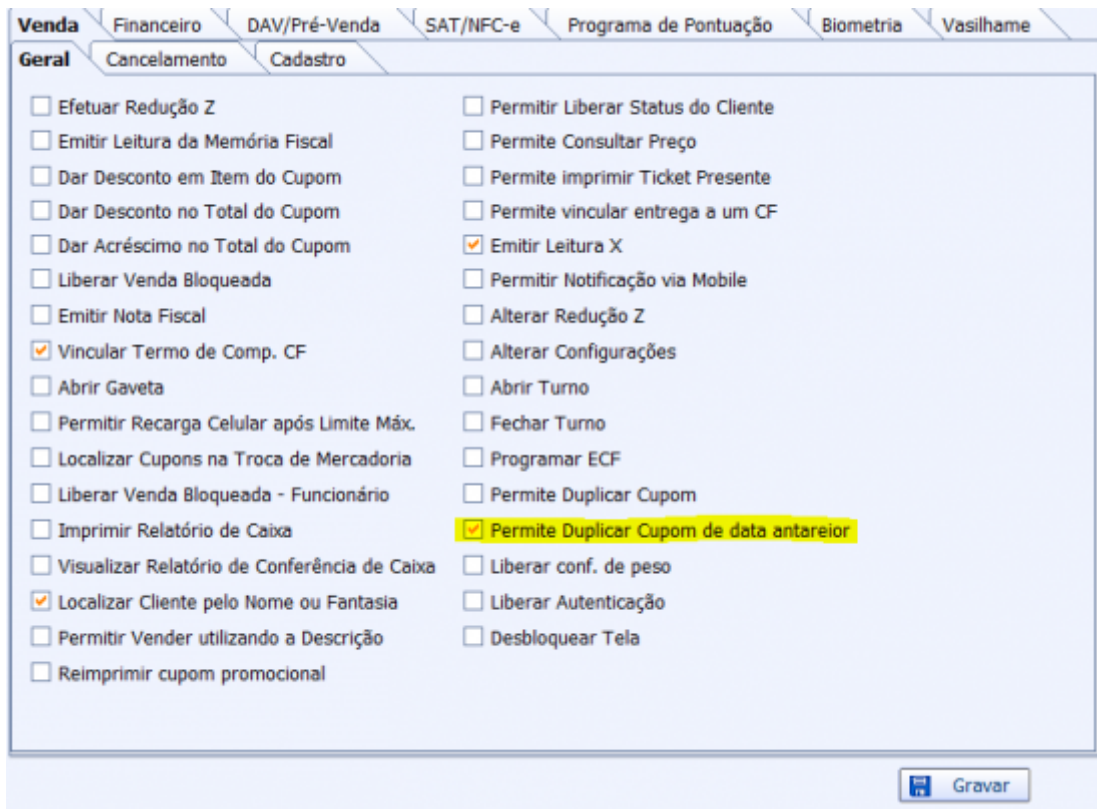

No frente de caixa, teremos:

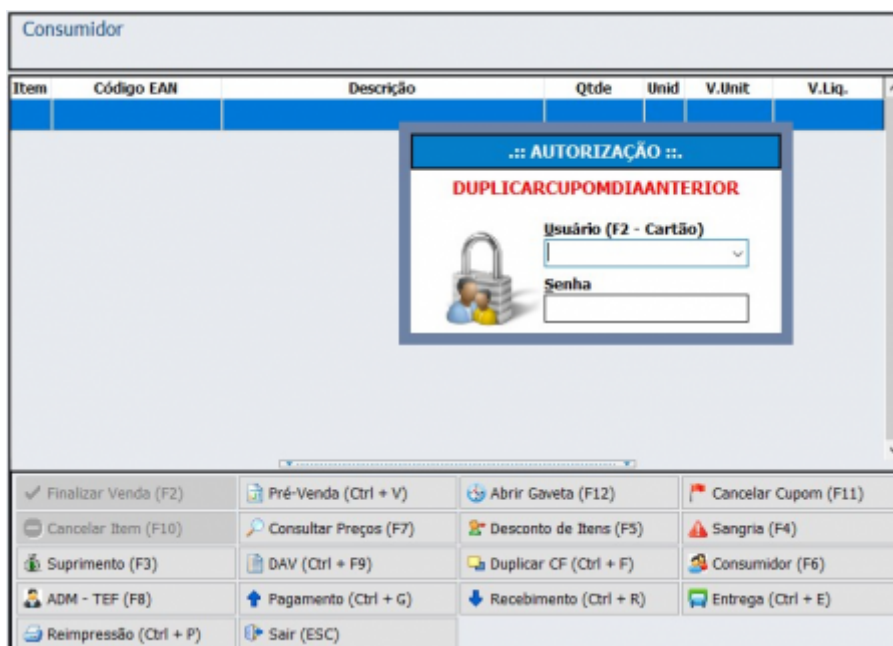

### Preço de atacado - Criar configuração para qtde de casas decimais no preço unitario

Alteração efetuada para respeitar a configuração do IntelliCash. No EasyCash foi criada a **configuração 5508** e adicionada na interface somente para conferência. Segue:



Vale ressaltar alguns itens:

- A alteração abrange o preço por quantidade por cliente também, portanto ambos os descontos devem ser testados;
- Apesar o escopo da tarefa estar mencionando o campo **vUnCom** do xml, o preço por quantidade é aplicado como desconto no item, portanto não se altera o valor unitário do produto;
- O valor de desconto aplicado no cupom continua trabalhando com duas casas decimais, alterou-se somente as casas decimais utilizadas a efeito de cálculo.

## Consulta de um item da NFCe através da aba Alterar da NFCe - Detalhamento

Na aba de detalhamento dos itens do XML agora é possível acessar um item apenas digitando o mesmo. Segue:

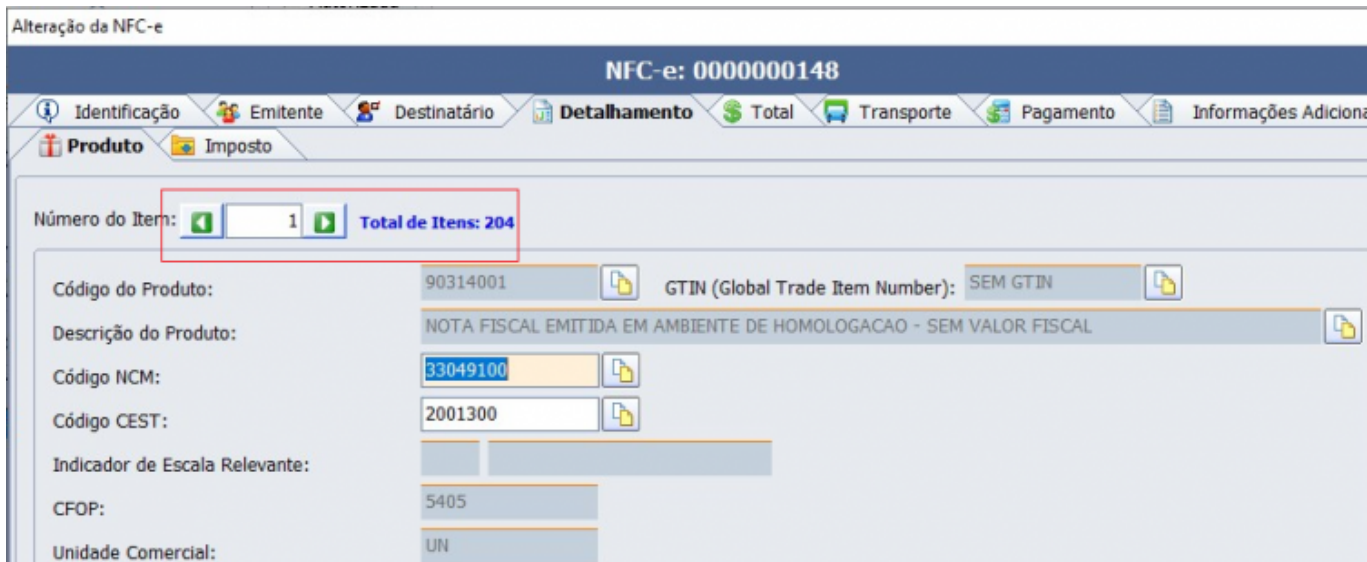

## Impressão do NSU na Segunda Via do TEF - T#1357

Foi criada uma configuração para que seja possível imprimir o NSU das transações TEF em relatório gerencial após a finalização da venda. Segue:

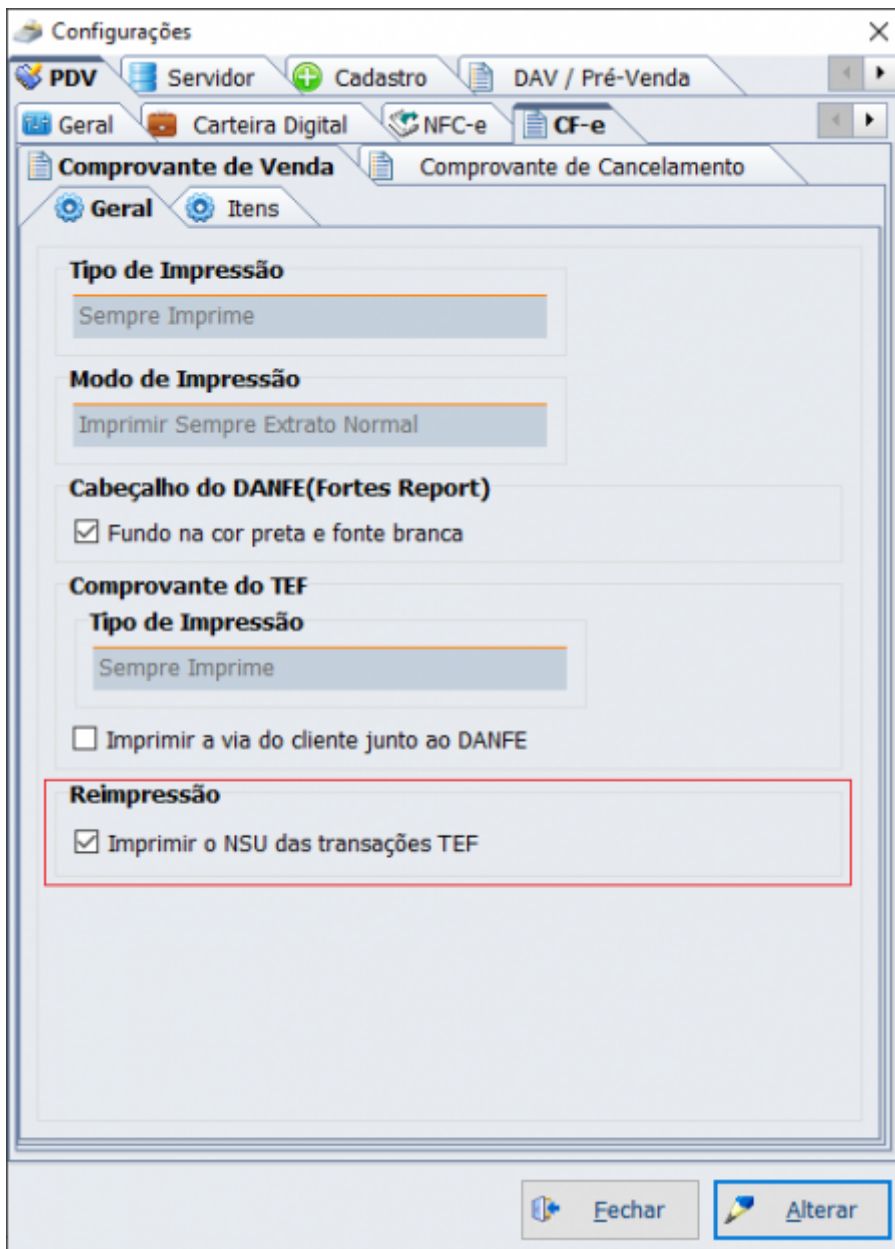

Será impresso o relatório:



## Corrigir IDHeader na RETAGUARDA

Foi alterada a procedure **EC\_EXPT\_GETEASYCASH\_HEADER** para validar se o **IDHEADER** buscado

no caixa não é maior do que o gerador atual do IntelliCash, efetuando a atualização imediata do mesmo, caso afirmativo.

## Correções

### Cancelamento de Cupom

Corrigido para não sair da tela de venda ao clicar no botão cancelar na tela de motivo de cancelamento.

### Rejeição de Cupom com Endereço Inválido

Foi tratado para não setar nenhum endereço para o **ID de agente 10(Consumidor)** no XML.

### Perda de referência do DAV na reativação de Cupom de Venda

Corrigido para que ao reativar um cupom de venda, o orçamento vinculado ao mesmo seja reinserido nas tabelas de DAV do retaguarda.

### Erro ao cancelar troca de Usuário

Alterado na tela de troca de usuário para que não feche o sistema caso cancele a tela de login, permanecendo o usuário logado anteriormente.

### Cliente desativado sendo apresentado como Bloqueado

Na tela de busca do cliente foi alterado para mostrar a mensagem de **AGENTE INATIVO** antes da permissão de status, interrompendo o fluxo caso o mesmo esteja desativado no IntelliCash.

### Duplicar Cupom - Alteração de valor devido a atualização do preço do produto

Alterado para que ao duplicar um cupom o preço de venda seja o de quando a venda foi realizada e não do cadastro do produto, evitando reajuste ao duplicar o cupom.

## Falha no rateio de desconto fixo de cliente em cupom com muitos itens de valores pequenos

Correção efetuada para ratear corretamente o valor residual de forma que não ultrapasse o valor do item e caso não tenha nenhum item com valor maior que o resíduo, o mesmo seja dividido entre vários itens. Foi efetuada na procedure **RATEARDESCACRESCSUBTOTAL** a mesma correção devido a diferenças detectadas pelo suporte no rateio em alguns clientes. A procedure **RATEARDESCACRESCPORFPG** também foi alterada para que os valores calculados por ela não influenciem na totalização da venda, uma vez que o processo de desconto/acrécimo por forma de pagamento utiliza-se do desconto/acrécimo no subtotal.

From:  
<http://wiki.iws.com.br/> - Documentação de software

Permanent link:  
<http://wiki.iws.com.br/doku.php?id=easycash:versoes:1.4.017.000&rev=1652364503> 

Last update: **2022/05/12 15:08**