

# Versão 1.4.021.000

Versão liberada dia: 20/10/2023  
Versão Intellicash: Mínima 3.1.014.000  
Versão Executável: 1.4  
Versão DLL: 1.4.021.000  
Versão EcUpdater: 1.0.0.52  
Versão IWS Notify: 1.0.5.0  
Versão EcAutoUpdater: 1.0.0.3  
Servidor EasyCash: 2.0.12.3  
WatchDog: 1.0.0.3  
IntelliCash: 3.1.014.000

## Novidades

### Configurações de Acréscimo e Desconto

Nesta versão foi padronizada todas as configurações de acréscimo e desconto que irão aparecer no DANFE, conforme a imagem abaixo:

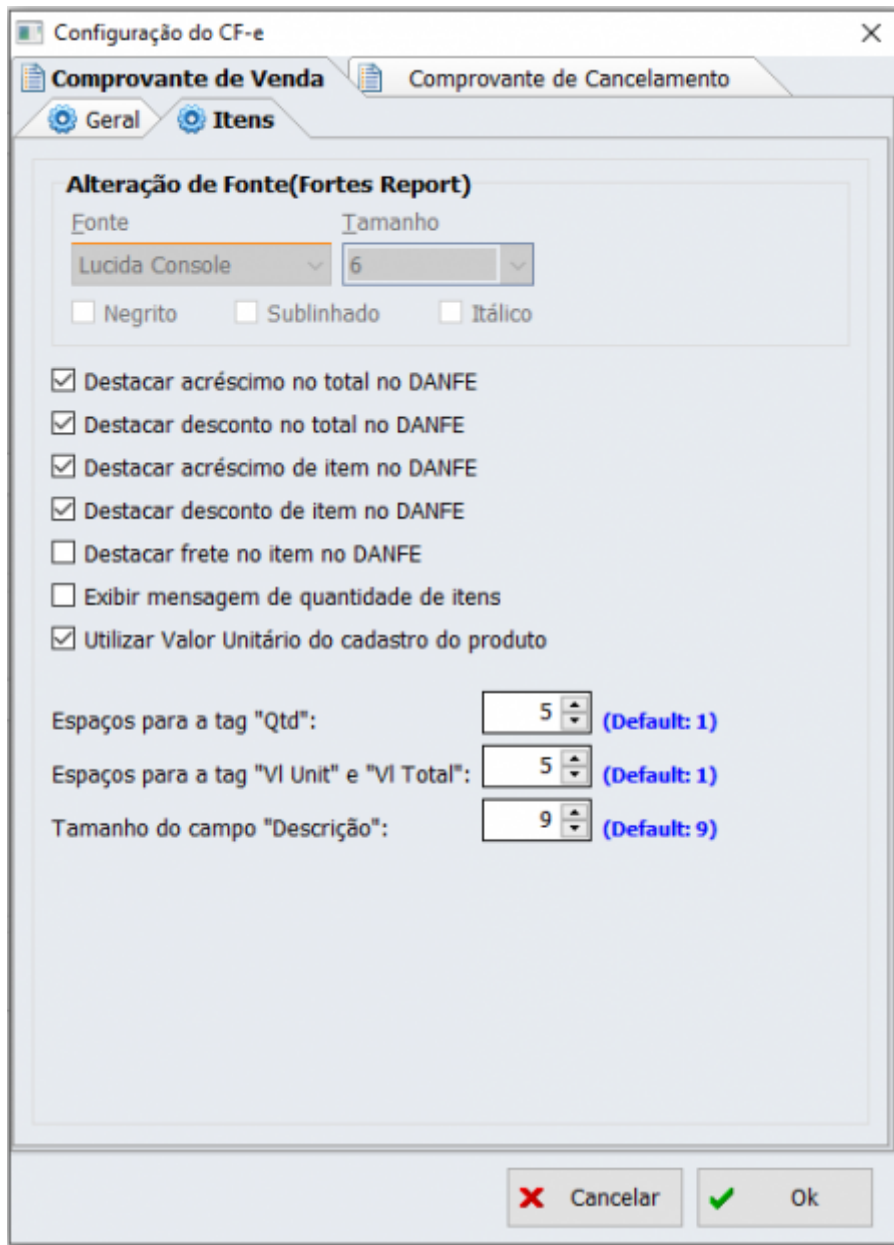

Com isso, fica centralizado e mais simples de efetuar a escolha para o cliente.

## Melhorias

### Identificação obrigatória do vendedor em venda de DAV

Foi tratado para que quando a configuração de identificação do vendedor obrigatória estiver setada, ao aceitar a sugestão das formas de recebimento que vieram do orçamento da retaguarda, não valide a mesma na finalização da venda. A configuração é a descrita na imagem a seguir:

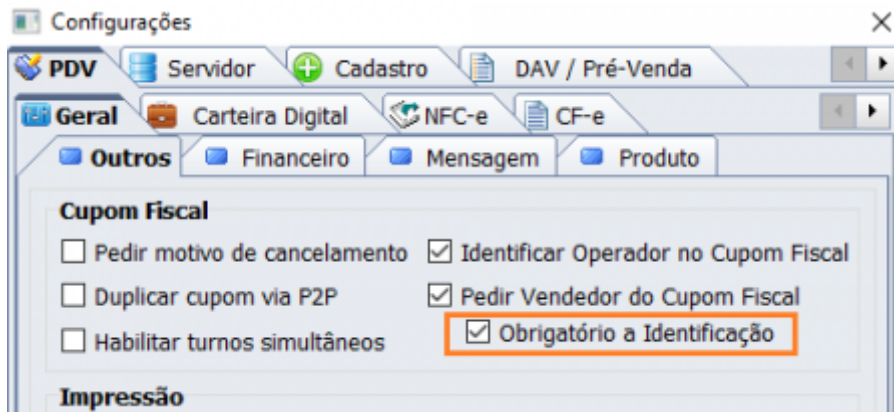

### [IWB]Informações no IntelliWeb Server

Foi tratado na versão 1.0.0.3 que acompanha o EasyCash 1.4.021.000 para que ao clicar com o botão direito do mouse sobre o ícone do servidor do IntelliWeb seja mostrada a seguinte imagem:

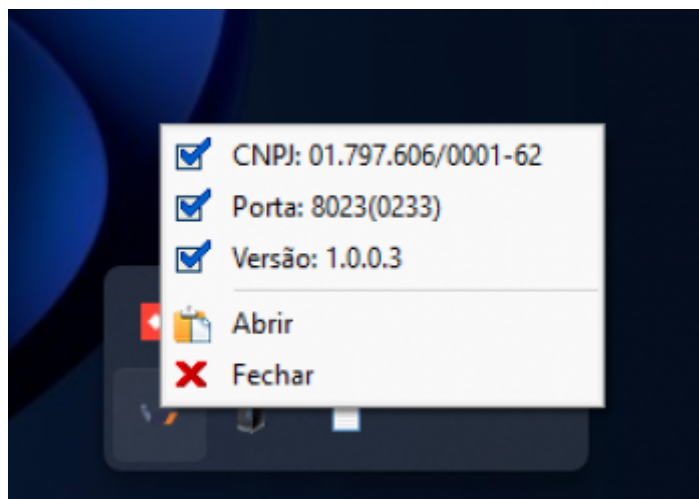

### Sangria - Foco na forma de pagamento - T#3278

Foi tratado para que quando existe mais de uma forma de recebimento, o sistema mantenha o foco no referido campo para seleção da mesma. Caso exista somente uma única forma, o foco irá para o campo do valor da sangria.

### Completar endereço de cadastro - T#3271

Foi tratado para o EasyCheckOut 1.0.0.9 e EasyCash 1.4.021.000 para que caso o endereço do consumidor identificado esteja incompleto, seja configurável se vai pedir ou não para completar as informações. Segue a imagem da tela:

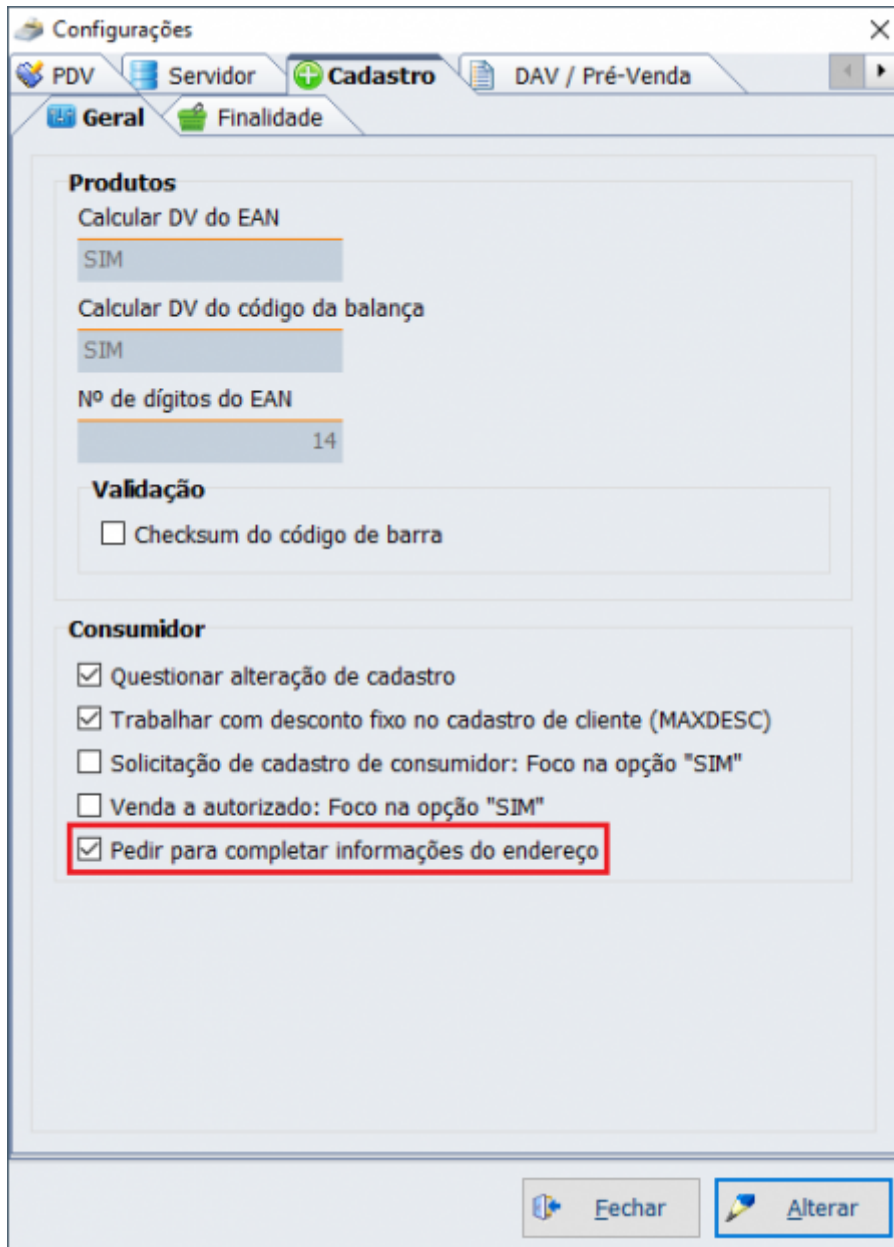

## Recarga de celular via PIX POS e cartão POS - T#1273

Foi melhorada a mensagem de apresentação para o cliente, conforme a imagem abaixo:

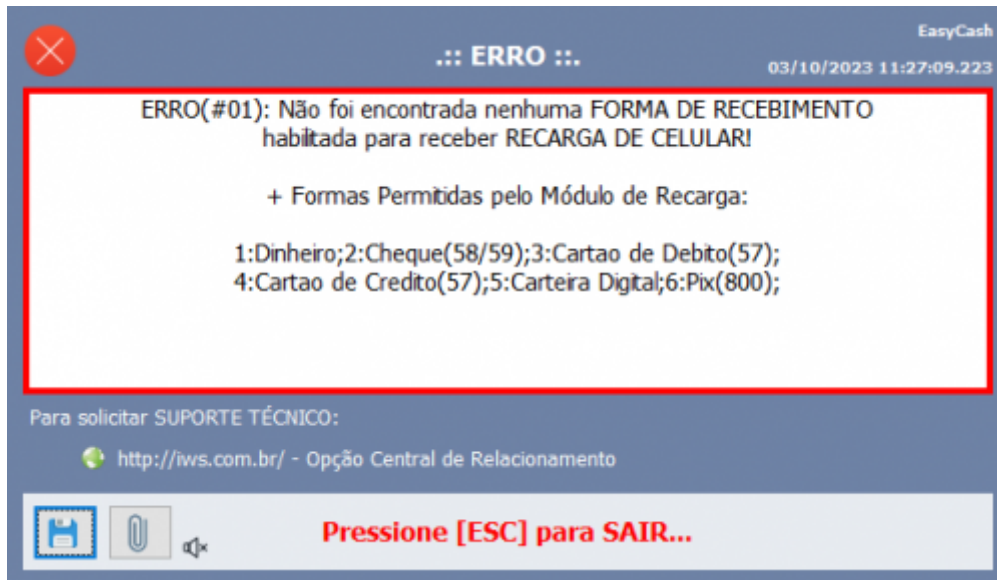

## Chave geral para as API de Integração

Foi criado nas abas do Cresce Vendas, DMCard e MercaFacil a opção de desativar e ativar a integração com as mesmas sem ter que apagar as configurações. Segue a imagem:

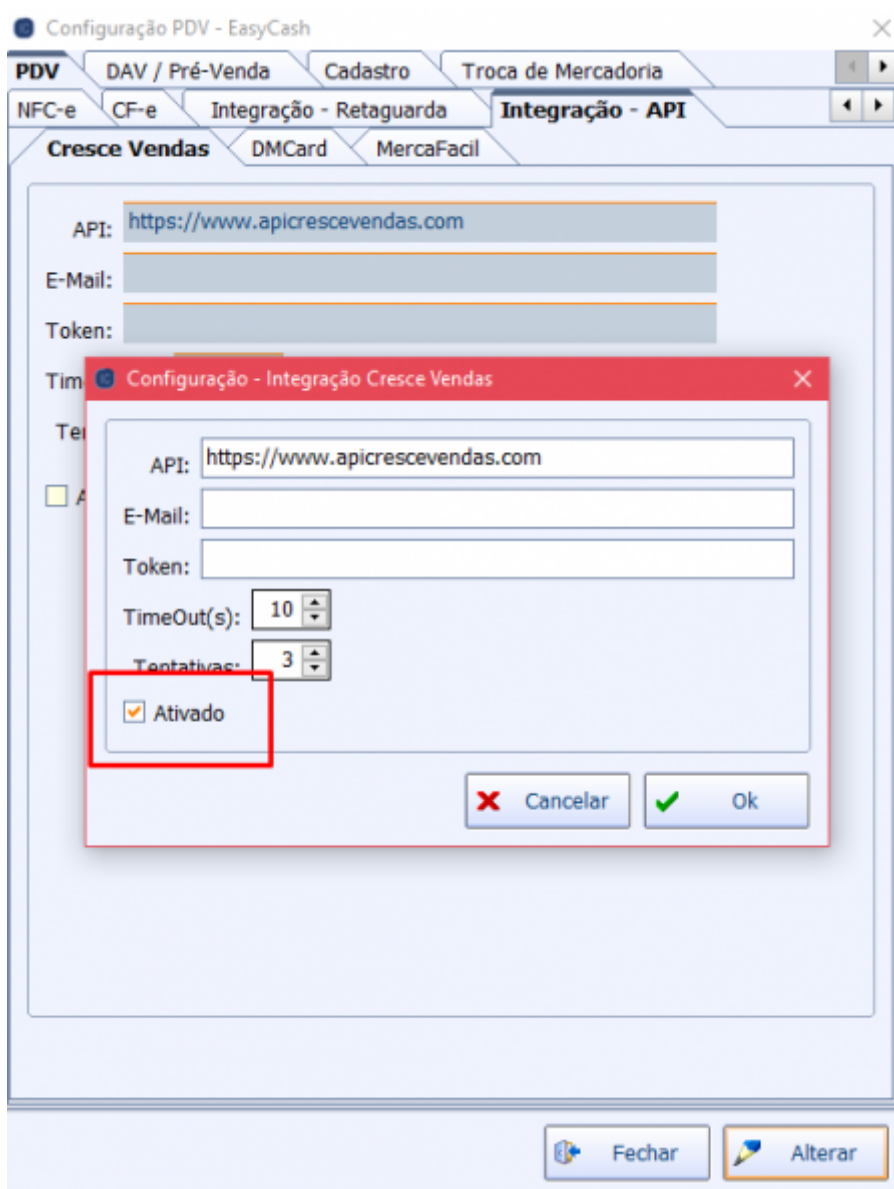

## Identificação do Consumidor pelo Código

Quando utilizava-se o código do cliente para efetuar a identificação do consumidor, o sistema estava pedindo a permissão **IDENTIFCLINOME**. A mesma é utilizada para que o operador não possa identificar pelo nome. Foi melhorado para que o mesmo seja tratado como o CNPJ/CPF em que não é solicitada a permissão.

## ECUpdater do EasyCash - Tratar para não importar dados do SelfCheckout

Foi melhorado o processo de importação do ECUpdater para que apartir do nome do arquivo INI que estiver na pasta do mesmo, o ECUpdater saiba qual sistema irá efetuar a importação dos dados.

## Identificação do consumidor (F6): Listar consumidor com apenas um nome - T#3021

Foi melhorado para que na identificação do consumidor, ao efetuar uma busca e seja encontrado apenas um registro, ao invés de automaticamente já identificar, mostrar na tela de busca o referido registro. Isso evita problema caso o operador tenha digitado alguma informação errada.

## Relatório de Conferência - Total de Cancelamento e Total de Descontos - T#2937

Foram adicionados na impressão do relatório de conferencia de caixa os seguintes campos:

- Total de Cancelamentos
- Descontos Manuais
- Descontos de Promoções
- Acréscimos Manuais

## [FISCAL][SAT][NFC]Convênio ICMS Nº 199, de 22 de Dezembro de 2022 - ICMS Monofásico

Foi criado um novo tipo de tributação **M** de monofásico. Com isso, ao receber as informações dos produtos que possuem código ANP, os mesmos podem ser devidamente vendidos com **CST 61**. De acordo com a NT 2023.001 v1.10. Segue:

```
- <imposto>
  <vTotTrib>49.25</vTotTrib>
  - <ICMS>
    - <ICMS61>
      <orig>0</orig>
      <CST>61</CST>
      <adRemICMSRet>1.2571</adRemICMSRet>
      <vICMSMonoRet>0.00</vICMSMonoRet>
    </ICMS61>
  </ICMS>
  - <PIS>
    - <PISNT>
      <CST>04</CST>
    </PISNT>
  </PIS>
  - <COFINS>
    - <COFINSNT>
      <CST>04</CST>
    </COFINSNT>
  </COFINS>
</imposto>
```

## Dados de entrega quando opta para não cadastrar - T#2889

Foi melhorado para que na tela de entrega, caso seja selecionado determinado cliente e em seguida altere o nome do mesmo e dê enter, o sistema não peça novamente se deseja cadastrar o mesmo,

forçando escolher o tipo de endereço que estava limpando os campos nome e o número do endereço.

## **PIX POS/Recarga de Celular - T#1273**

Foi retirada a opção de recarga de celular para a forma PIX POS, uma vez que o módulo GWCEL apenas aceita o tipo **800** que é carteira digital.

## **Mensagem de erro ao perder conexão com a retaguarda**

## **Controle de Entrega - Aumentar a qtde de impressões**

## **Observação vinda da tela de entrega do IntelliCash - T#1870**

## **Correções**

### **[SC]Cliente não cadastrado**

Foi tratado na versão 1.0.0.9 que acompanha o EasyCash 1.4.021.000 para que o sistema não lance uma exceção ao não encontrar um determinado cliente evitando pular o fluxo e como consequência que a tela do SelfCheckOut fique vazia.

### **[SC]Atualização das procedures de exportação DAV**

Foi tratado na versão 1.0.0.9 que acompanha o EasyCash 1.4.021.000 para que não utilize mais a procedure **INT\_EXPT\_TMPDAV** de acordo com o tratamento efetuado no EasyCash 1.4.020.002.

### **Erro na impressão da Devolução gera duplicidade no financeiro - T#3277**

Foi tratado para que o sistema valide a impressora e em caso de erro apresente a seguinte mensagem:



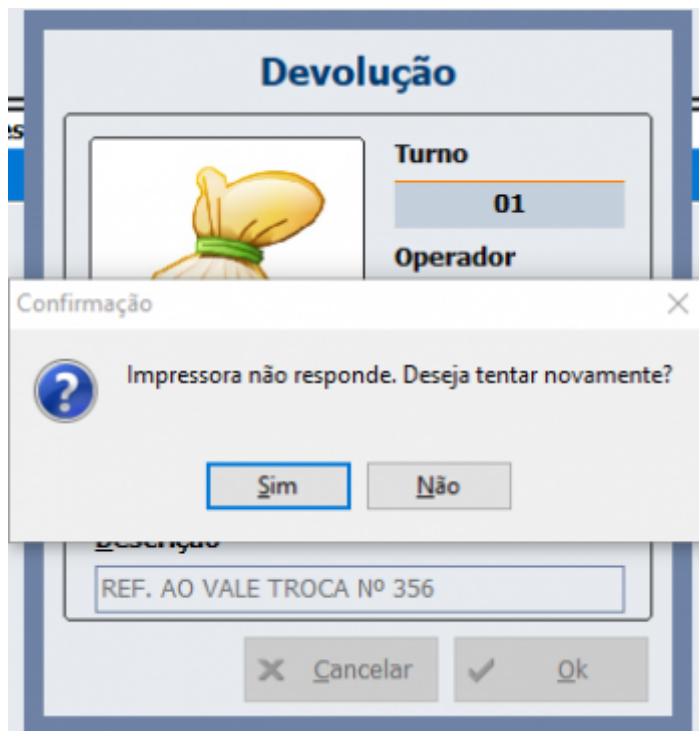

Caso o operador clique em **SIM**, o sistema irá reenviar o comprovante para a impressora e tentará seguir o fluxo normal, caso clique em **NÃO** a procedure **DELCPUPOM\_DEVOLUCAO** irá excluir o referido cupom do frente de caixa.

## Erro ao tentar reimprimir Cupons Premiados

Foi corrigido para que seja possível efetuar corretamente a reimpressão dos cupons premiados.

## Sangria pré-definida está aparecendo cortada

Ao abrir a tela **PDV > SANGRIA** tendo um motivo de sangria pré-definido a descrição da sangria estava aparecendo cortada. Foi corrigido para que isto não aconteça.

## Alterando Valor do cheque está limpando os campos

Quando escolhia a forma de pagamento **CHEQUE**, informava o valor do cheque e clicava em **ALTERAR** estava limpando o campo de CPF do cliente. Foi corrigido para que isto não aconteça.

## PIX POS/Recarga de celular - T#1273

Foi retirada a opção de recarga de celular das formas POS pois o módulo do TEF não comporta as referidas formas de recebimento.

## Problema ao atualizar por GSS

Foi tratado para que ao atualizar tanto o EasyCash quanto o EasyCheckOut não seja apresentada a seguinte mensagem:

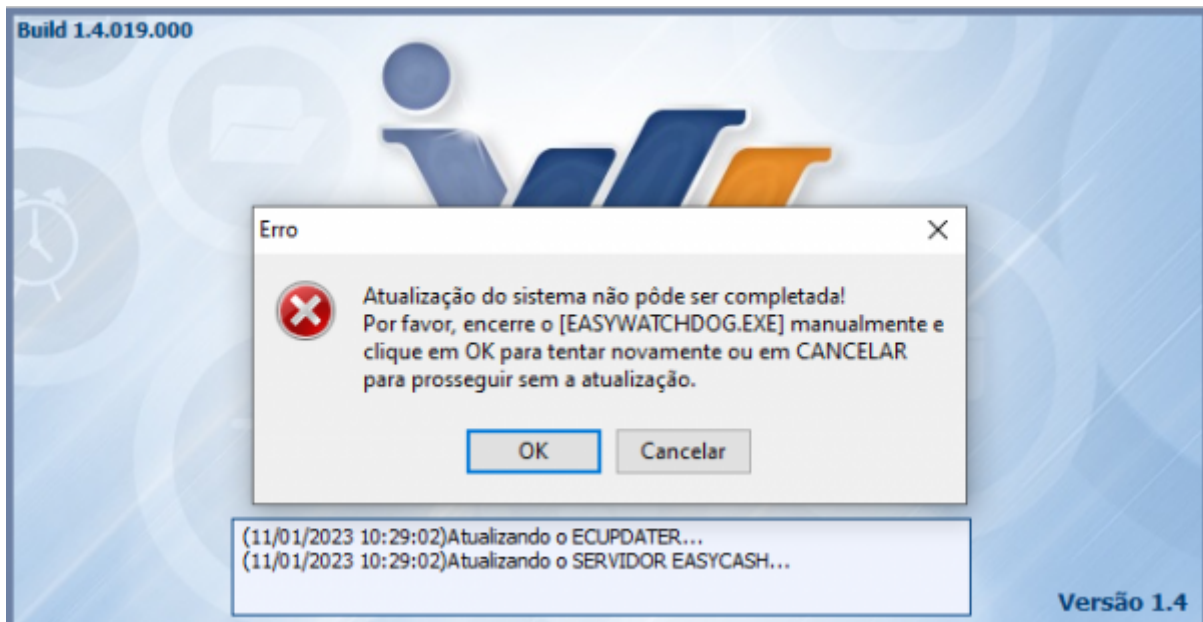

From:

<http://wiki.iws.com.br/> - **Documentação de software**

Permanent link:

<http://wiki.iws.com.br/doku.php?id=easycash:versoes:1.4.021.000&rev=1697650301>

Last update: **2023/10/18 18:31**