

Versão 1.4.022.000

Versão liberada dia: XX/XX/2023
Versão Intellicash: Mínima 3.1.015.000
Versão Executável: 1.4
Versão DLL: 1.4.022.000
Versão EcUpdater: 1.0.0.52
Versão IWS Notify: 1.0.5.0
Versão EcAutoUpdater: 1.0.0.3
Servidor EasyCash: 2.0.12.4
WatchDog: 1.0.0.3
IntelliCash: 3.1.015.000

Novidades

Teclas de atalho para formas de pagamentos no fechamento de caixa - T#3324

Nesta versão foi criada a funcionalidade de acessar rapidamente via atalhos as formas de pagamentos. Segue:

Forma de Pagamento	Atalho
DINHEIRO	
CARTAO CREDITO TEF	
CARTAO DEBITO TEF	
CARTAO CREDITO POS	C
CARTAO DEBITO POS	
CHEQUE POS	E
CLIENTES	L
FUNCIONARIOS	1
CARTEIRA DIGITAL	
CARTEIRA DIGITAL POS	

Itens da Forma de Pagamento	Atalho
VISA CREDITO 1X	
MASTERCARD CREDITO 1X	
ELO CREDITO 1X	
AMEX CREDITO	A
HIPERCARD CREDITO	H
DINERS CREDITO	
DMCARD CREDITO	
BRASILCARD CREDITO	
CABAL CREDITO	
TECARD CREDITO	

Ao clicar ou pressionar enter no campo de atalho é possível adicionar ou alterar o mesmo. Caso seja um atalho inválido será mostrada a seguinte mensagem:

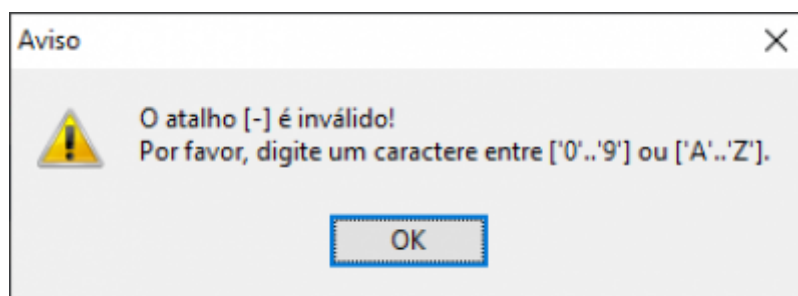

Vale ressaltar que os atalhos devem respeitar as seguintes regras:

- Caso seja **PAI** sem filho ao digitar no edit da forma o atalho a forma será automaticamente selecionada.
- Caso seja **PAI** com filho ao digitar no edit da forma o atalho será aberta a tela de seleção do filho. Salvo caso do TEF automático.
- Caso seja o próprio filho será automaticamente selecionado como o pai.

Identificação do cliente antes da venda - T#3537

Foi replicada a configuração **6408** do EasyCheckOut para o EasyCash para que seja possível identificar o cliente antes de abrir a venda. Segue:

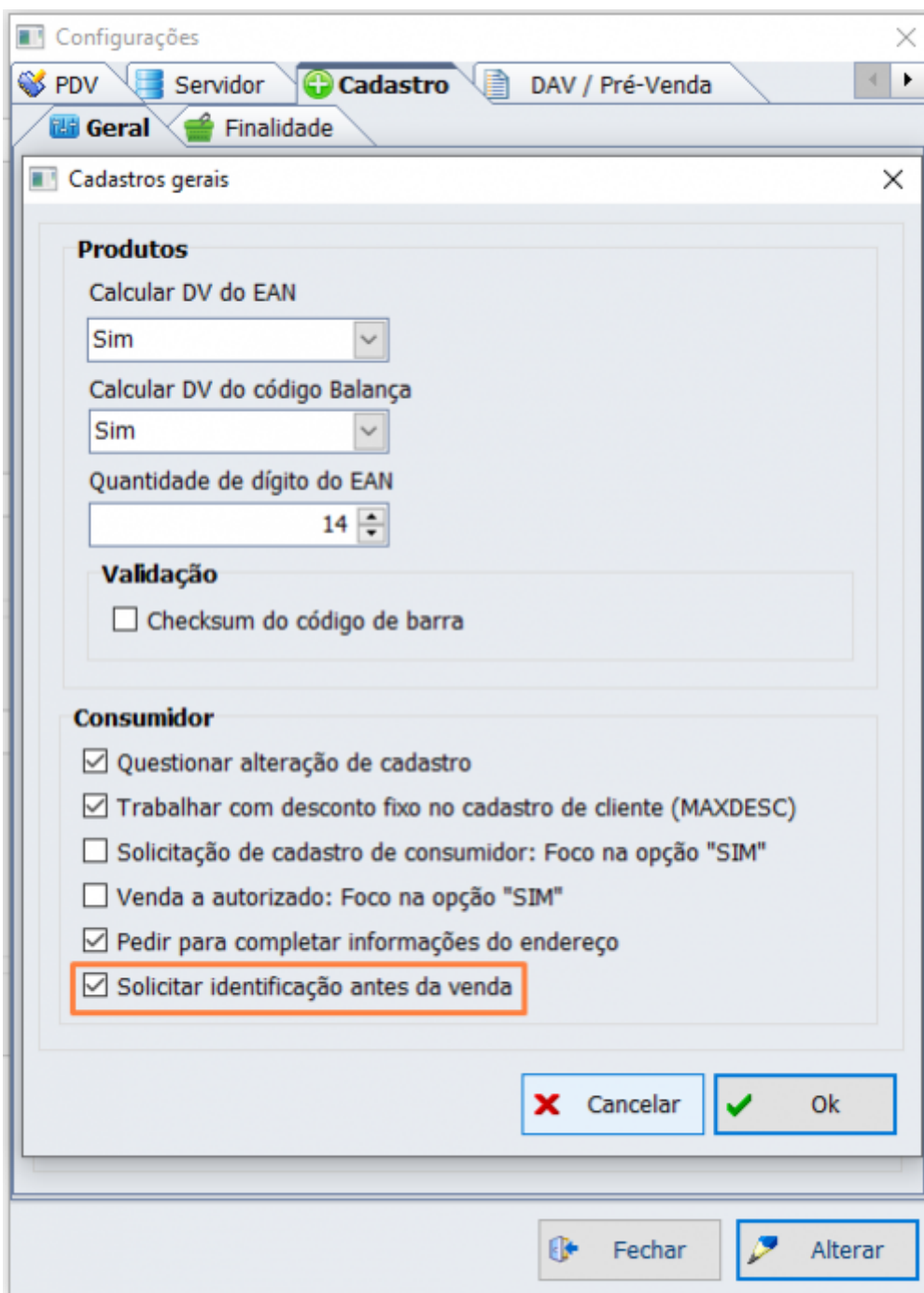

Validação de configurações: Easycash x Intellicash

Foi criado tanto na tela de configuração do EasyCash quanto do SelfCheckOut a seguinte opção:

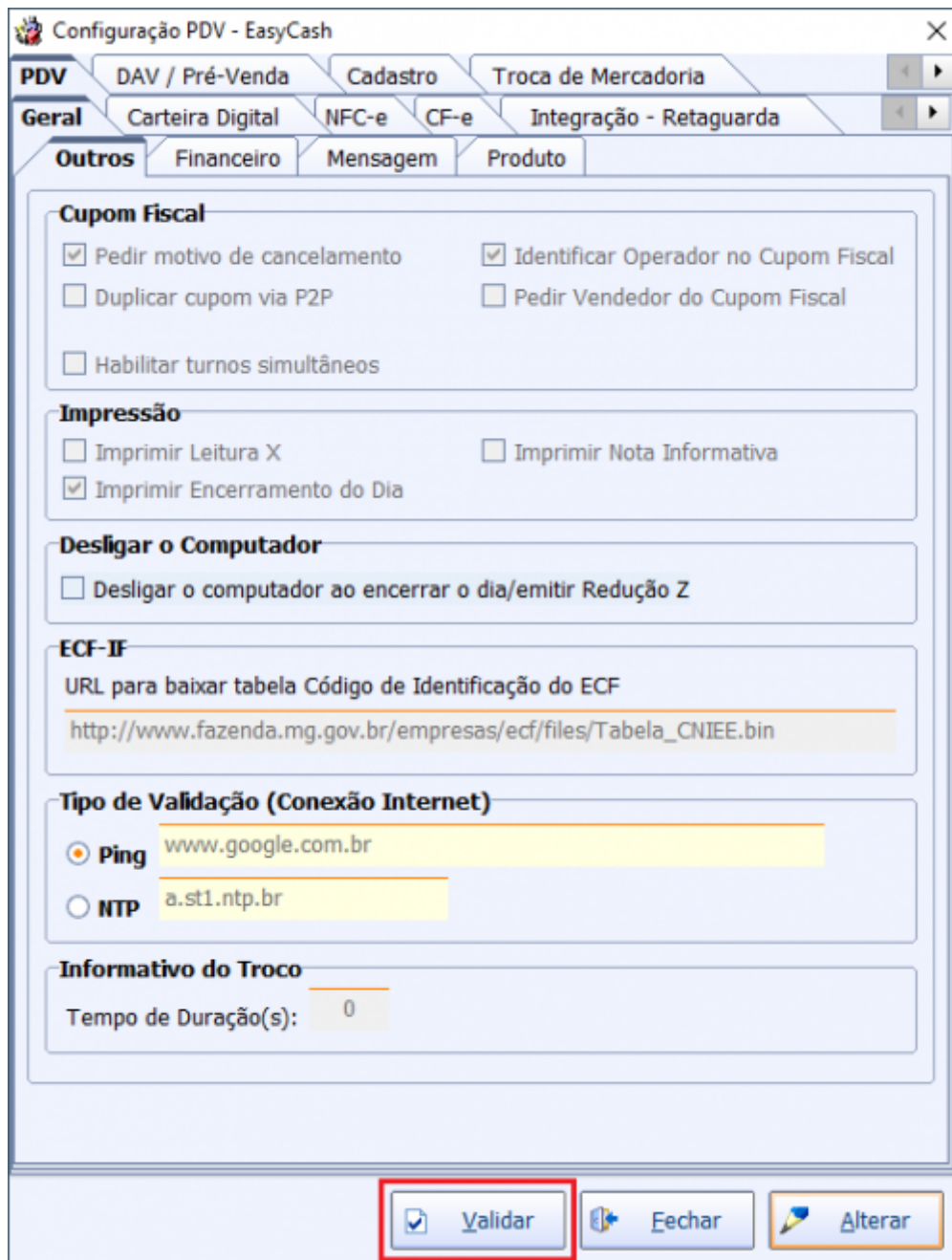

Ao clicar nela, será aberta a seguinte tela:

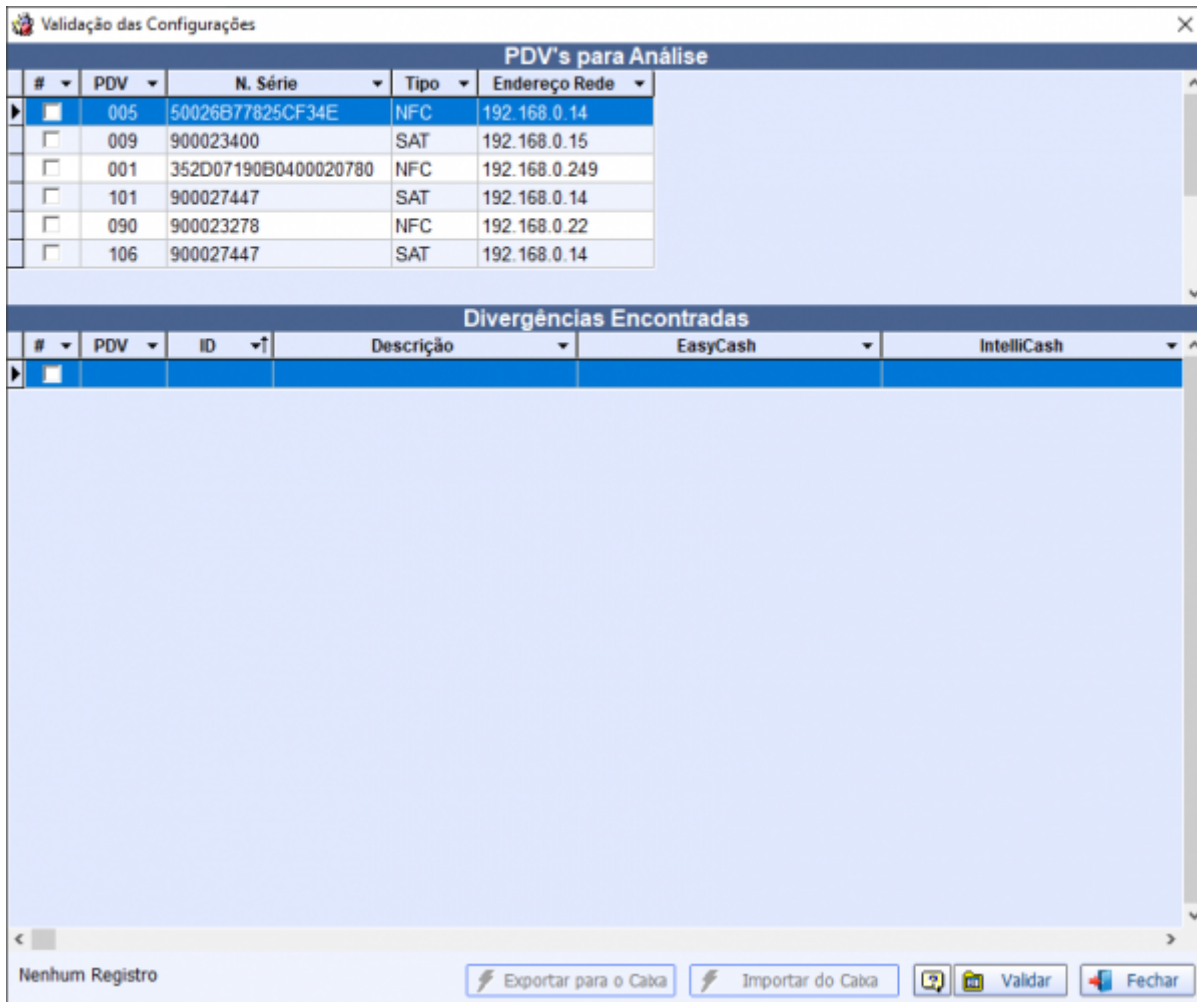

Sendo que no primeiro grid será mostrado os frente de caixa **ATIVOS** do sistema EasyCash e SelfCheckOut, respectivamente.

Ao selecionar um registro do frente de caixa e clicar em **VALIDAR** será mostrado:

Validação das Configurações

#	PDV	N. Série	Tipo	Endereço Rede
<input checked="" type="checkbox"/>	005	50026B77825CF34E	NFC	192.168.0.14
<input type="checkbox"/>	009	900023400	SAT	192.168.0.15
<input type="checkbox"/>	001	352D07190B0400020780	NFC	192.168.0.249
<input type="checkbox"/>	101	900027447	SAT	192.168.0.14
<input type="checkbox"/>	090	900023278	NFC	192.168.0.22
<input type="checkbox"/>	106	900027447	SAT	192.168.0.14

#	PDV	ID	Descrição	EasyCash	IntelliCash
<input checked="" type="checkbox"/>	005	2007	PV e DAV: Caixa autorizado para ca 7		14910320001
<input checked="" type="checkbox"/>	005	2108	Saldo insuficiente: Foco em "Não"	0	1
<input checked="" type="checkbox"/>	005	2208	Fechamento de Caixa: Exportar digit 0		1
<input checked="" type="checkbox"/>	005	3506	PDV: ECF - Pos Informação		1
<input checked="" type="checkbox"/>	005	3607	PDV: TEF - Ped		1
<input checked="" type="checkbox"/>	005	4206	PDV: ECF - Sal		0
<input checked="" type="checkbox"/>	005	5606	PDV: TROCA - C		0
<input checked="" type="checkbox"/>	005	7707	TEF: Modo capt		0
<input checked="" type="checkbox"/>	005	8607	NFC: Certificado	2BF7464	319DE756FD2A1F64A4AAE69A377
<input checked="" type="checkbox"/>	005	8707	NFC: Certificado - Germe	8mwKm6YKl7s/gxUTBCndaA==	
<input checked="" type="checkbox"/>	005	10107	Cadastro: Finalidade de produtos par 00:04;		00:01;04;
<input checked="" type="checkbox"/>	005	10807	NFC: WebService - Geral	0;12;5;10000;0;0;5;1000;	0;12;0;10000;0;0;5;1000;
<input checked="" type="checkbox"/>	005	15207	Notificação: Habilitar Push Notificac 0		1
<input checked="" type="checkbox"/>	005	17207	Imprime Leitura X	1	0
<input checked="" type="checkbox"/>	005	17807	PDV: Não destacar desconto de item 0		1
<input checked="" type="checkbox"/>	005	17907	PDV: Não destacar acréscimo de ite 0		1
<input checked="" type="checkbox"/>	005	19307	Integração Cresce Vendas: URL da A		https://www.apicresce vendas.com
<input checked="" type="checkbox"/>	005	20407	Integração DMCARD: URL da API		http://api.appsoumais.dmc cardweb.cc
<input checked="" type="checkbox"/>	005	20607	Integração DMCARD: ID Rede		k2pWKwTmSmuuTRYLfcu11w==
<input checked="" type="checkbox"/>	005	21007	EPDV: Exportação automática para. 0		2

1º Item (Total 32)

Exportar para o Caixa | Importar do Caixa | Validar | Fechar

Teremos então habilitadas as opções **Exportar para o caixa** e **Importar do caixa**, com isso ao selecionar, por exemplo, a primeira opção, teremos:

Confirmação

Deseja alterar a configuração do caixa com a configuração da retaguarda?

Sim Não

Ao clicar em **SIM**, teremos:

Exportação de Configuração

Nº do Caixa

5 [NFC]

Cancelar Ok

Uma vez selecionado o frente de caixa que irá receber as configurações, será mostrado:

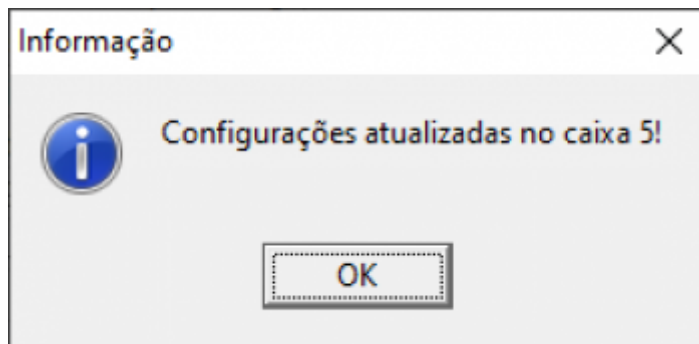

Ao clicar no símbolo de interrogação do lado do botão **VALIDAR**, será mostrada a mensagem:

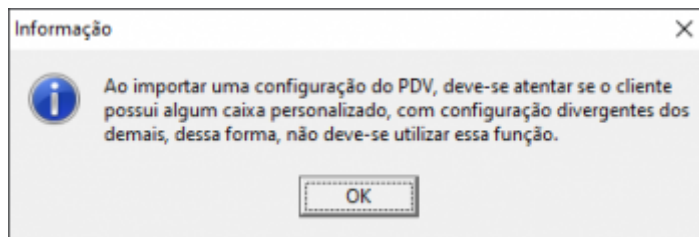

No grid inferior ao clicar com o botão direito do mouse, foi adicionado duas opções de seleção, segue:

Divergências Encontradas				
#	PDV	ID	Descrição	EasyCash
<input checked="" type="checkbox"/>			PDV: Caixa autorizado para ca 7	
<input checked="" type="checkbox"/>			insuficiente: Foco em "Não"	0
<input checked="" type="checkbox"/>			amento de Caixa: Exportar digit	0
<input checked="" type="checkbox"/>	005	3506	PDV: ECF - Possui gaveta	0
<input checked="" type="checkbox"/>	005	3607	PDV: TEF - Pedir Taxa Embarque e	0

Melhorias

Impressão da DANFE de cancelamento - T#3644

Foi melhorado para que ao cancelar um cupom em aberto, a impressão traga os itens do cupom. Foi criada uma configuração para que o cliente possa escolher se deseja imprimir o extrato completo ou apenas o valor e o motivo. Segue:

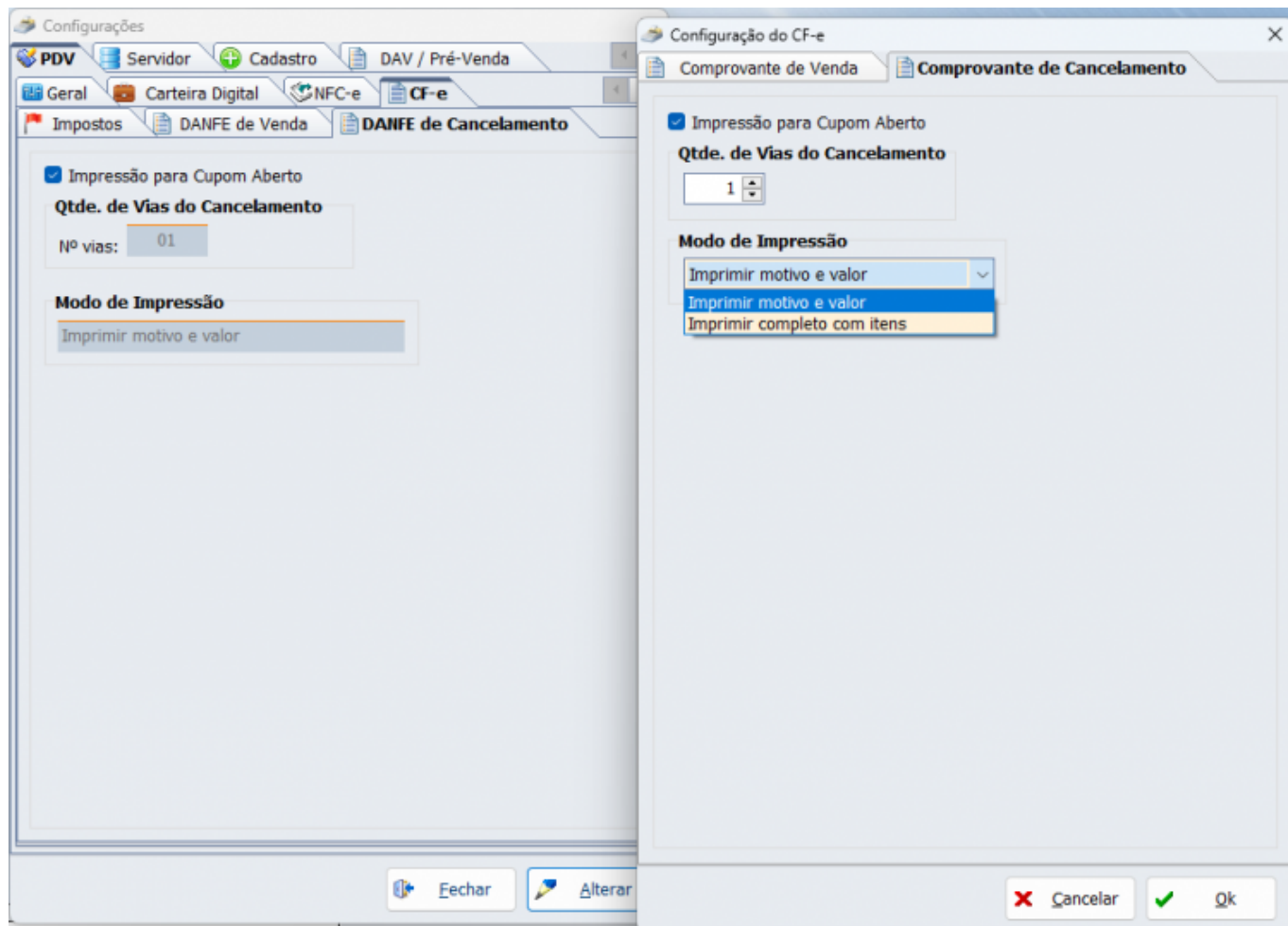

Cliente bloqueado - Permitir inserir ele nos dados da entrega - T#8489

Foi alterado para que embora o cliente esteja bloqueado, seja possível inserir o mesmo nos dados da entrega de um cupom fiscal.

[INTELLIFOOD] Abrir turno automaticamente

Para os clientes que utilizam IntelliFood, onde em alguns casos o mesmo trabalha no período noturno, onde encerra após as 00:00 horas, atualmente, o IntelliFood pára de vender, obrigando o cliente a tirar o encerramento do dia, abrir um novo caixa para continuar a venda. Foram criadas duas configurações novas:

1) Configuração 7108 - Hora do encerramento do dia:

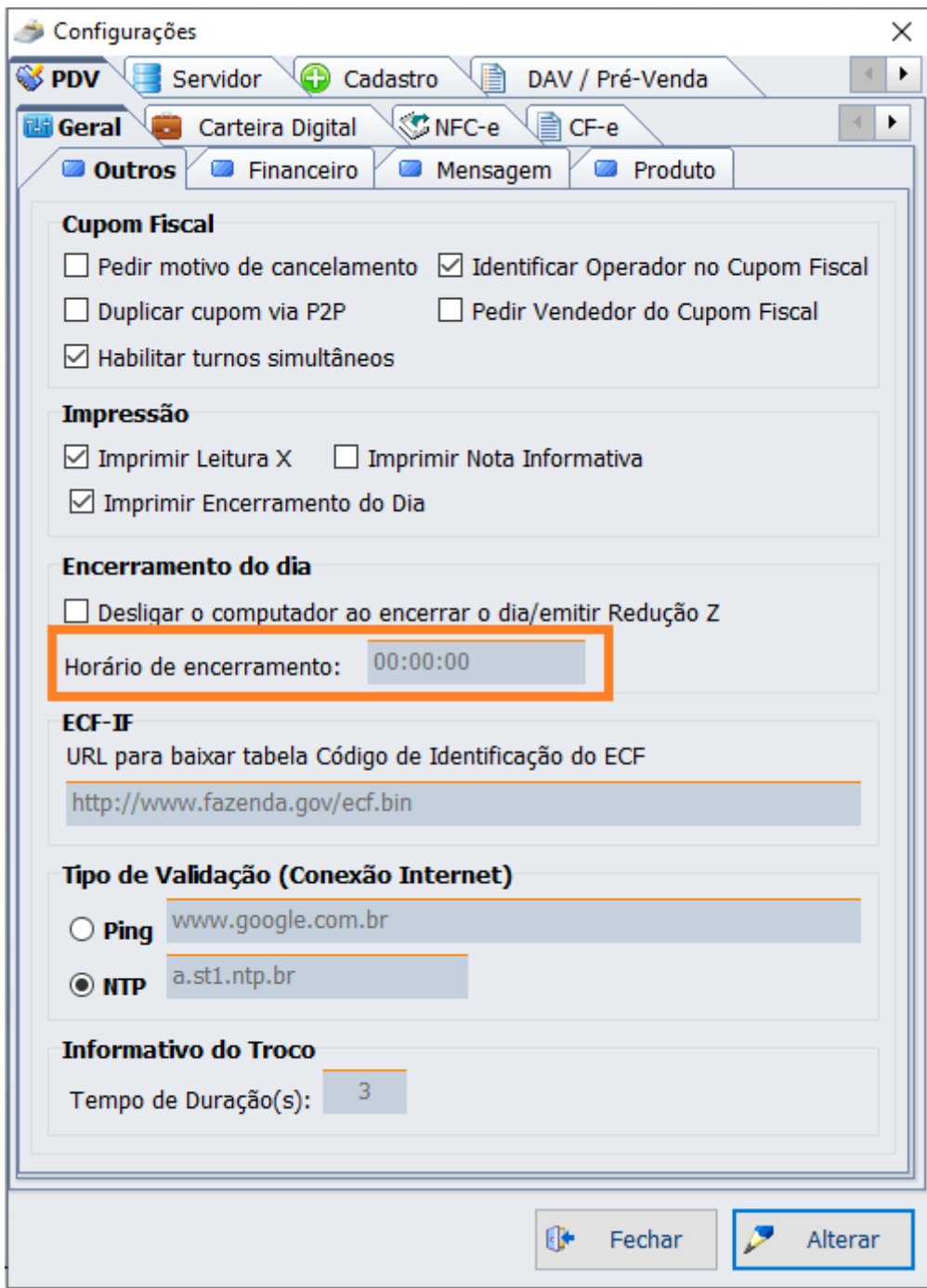

2) Configuração 7208 - Tolerância para fechamento do turno:

A primeira configuração (**7108**), **ALTERADA SOMENTE VIA BANCO DE DADOS, desloca o horário de encerramento do dia para o horário definido**. Desta forma a “virada do dia” que ocorre às “00:00:00” pode ser deslocada para algum outro horário ao longo do dia. Note que uma vez alterada, o dia de movimento será deslocado, impactando o financeiro e o fiscal no IntelliCash, portanto **não se recomenda alterá-la**.

A segunda configuração (**7208**) pode ser alterada via interface. Ela permite que seja definido um **horário de tolerância para o fechamento do turno**. Uma vez configurada, o sistema permitirá que se realize vendas normalmente até o horário definido. Quando o horário de encerramento do dia for diferente do horário de tolerância para fechamento do turno, ao detectar a “virada do dia”, o sistema rodará automaticamente a procedure `NFC_REDUCAOZ` ou `SAT_REDUCAOZ`, encerrando o dia anterior e abrirá imediatamente um novo dia de movimento. Porém o turno continuará em funcionamento até o horário setado na configuração **7208**. Uma vez atingido o horário limite do turno, **o sistema exigirá o encerramento**, conforme ocorre em versões anteriores. Apesar do sistema encerrar o dia provisoriamente sem a interação do usuário, ao finalizar o horário

de tolerância de encerramento do turno, o sistema obrigará o encerramento do dia de forma definitiva por parte do usuário, da mesma forma que se faz nas versões anteriores. Portanto, a conferência de caixa, sincronizações de contingências e manutenções no banco de dados não serão afetadas.

Quando o sistema estiver no período de tolerância do encerramento do turno ele **não permitirá a abertura de novos turnos simultâneos** até que o usuário encerre o dia pendente. Neste período, somente é permitido fechamento dos turnos. **Se todos os turnos estiverem fechados o encerramento do dia deverá ser executado para que um novo turno seja aberto no dia corrente.**

Mudar descrição do imprimir DANFE

Foi trocado para que ao invés de perguntar se deseja imprimir o DANFE pergunte se deseja imprimir o cupom, caso a configuração de perguntar se deseja imprimir esteja habilitada. Segue:



[IWB SERVER] CNPJ e identificação do cliente

Foi melhorado para que na versão 1.0.0.3 do IWB Server, seja mostrado a descrição da empresa e o CNPJ correspondente na tela principal do servidor. Segue a tela de configuração:

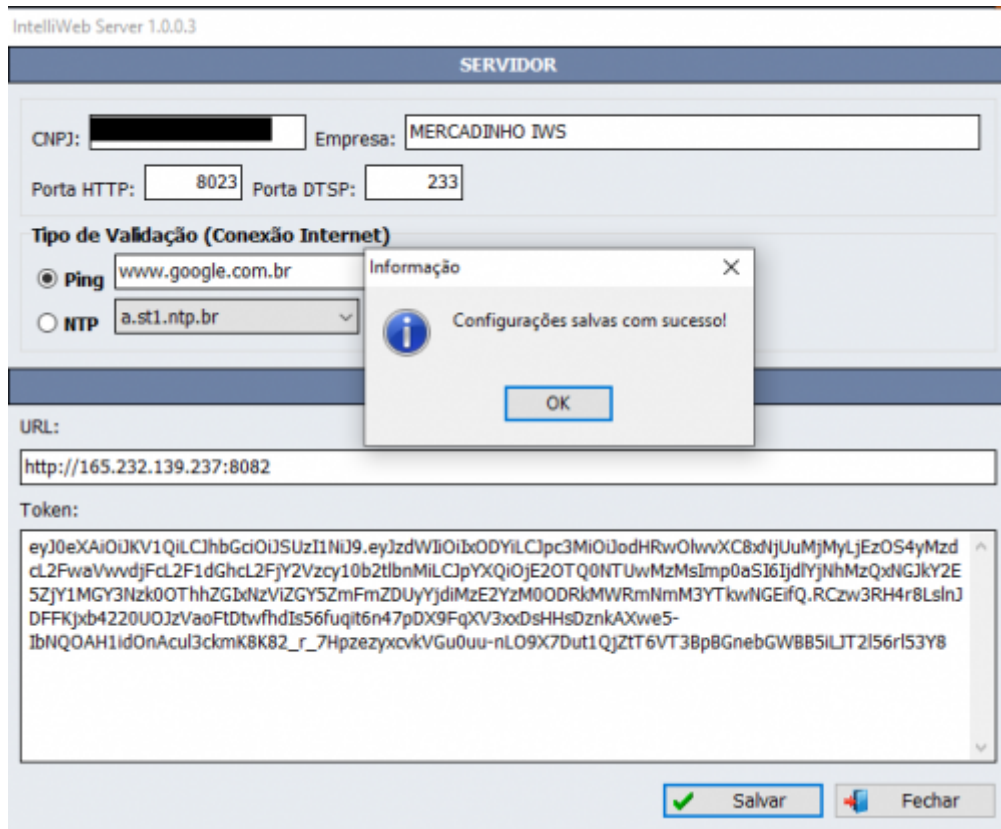

Segue a tela do servidor:

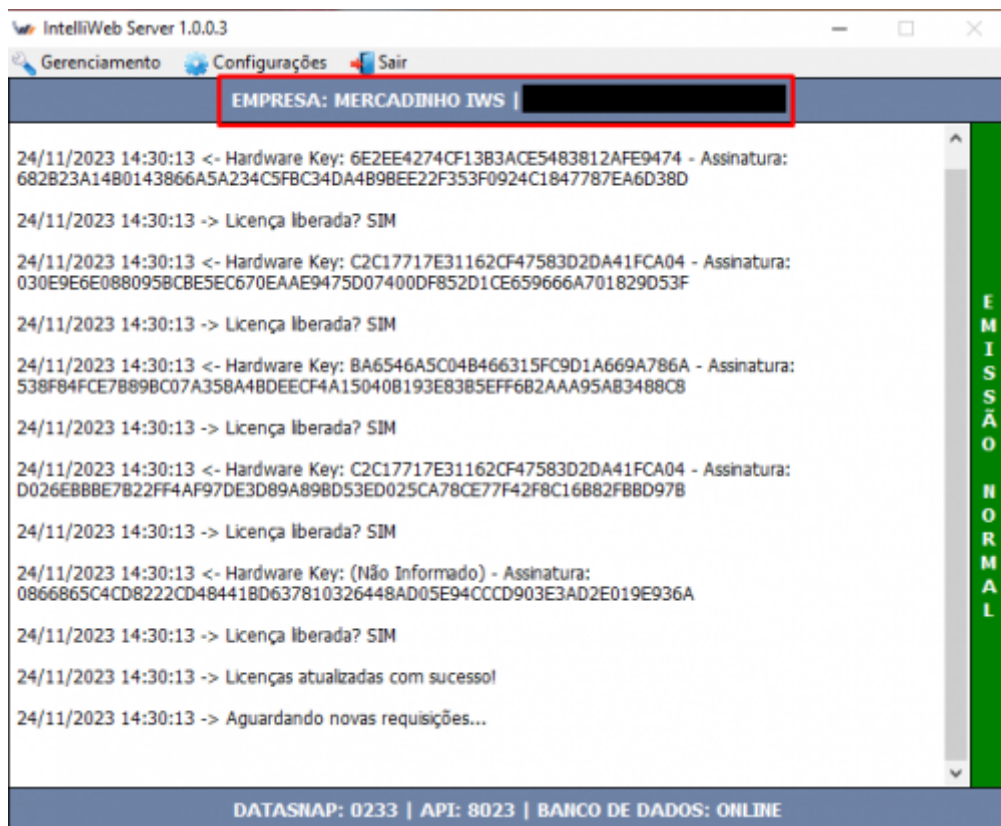

Erro HTTP: 404 - Entrar em modo de contingência automaticamente

Ocorreram alguns cancelamentos de venda devido a rejeição crítica retornada pela SEFAZ. Como se trata de uma rejeição crítica, foi melhorado para que o sistema adiante a validação ao webservice da IWS a fim de validar se houve uma solicitação de emissão offline. O sistema faz normalmente essa validação a cada 30 minutos (configurável em **NFCe → Contingência Online**, no servidor do EasyCash). Agora o sistema fará uma validação extra sempre que houver uma rejeição crítica por parte da SEFAZ e caso detecte que o sistema deverá estar offline, emitirá a venda em contingência a partir de então.

Trava nos demais campos na digitação em dinheiro - T#3494

Foi alterado para que ao estar setado para somente digitar o valor do dinheiro na tela de digitação, o sistema apresente os outros registros do grid como somente leitura, não permitindo serem alterados.

Exibir saldo restante e saldo devedor em tela - T#2964

Foi criada uma nova configuração que permite na tela de localização do cliente, validar o saldo restante e o saldo devedor. Segue:

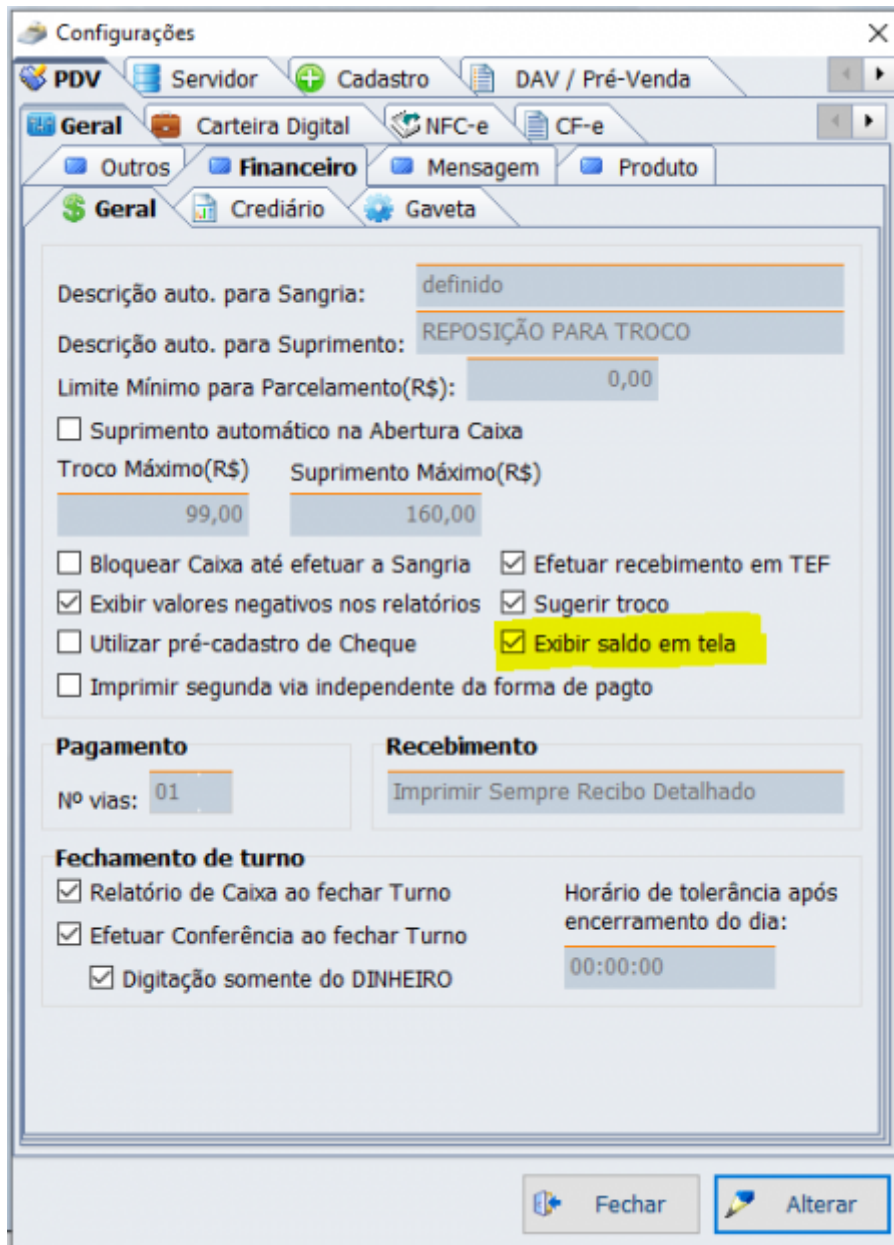

Na tela de localização do cliente, teremos:

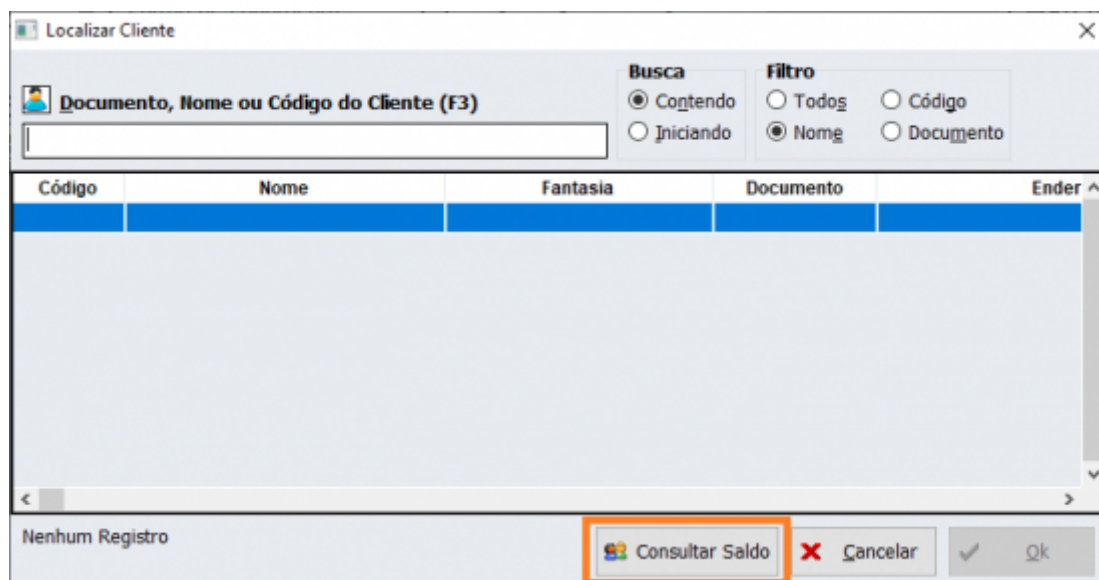

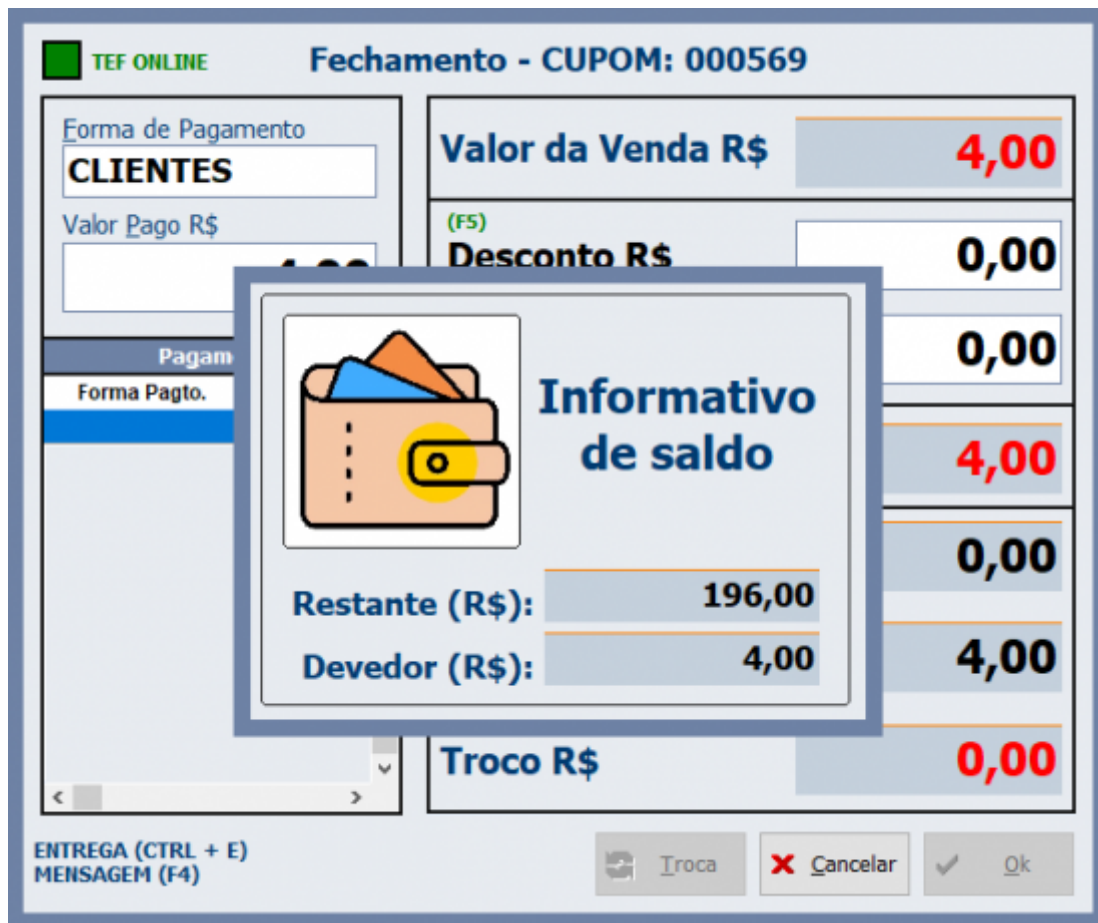

Exportar o AUTORIZADO da permissão LIBERARVENDABLOQUEADA para a retaguarda

Foi adicionado para enviar para a retaguarda os dados de autorização das permissões que são guardados na tabela **AUTORIZADO**. Na retaguarda esses dados são armazenados na tabela **EC_AUTORIZADO**.

[SERVIDOR SAT] Armazenar dados do XML para conferência/suporte

No servidor de SAT, foi melhorado o tratamento para exibição e exportação dos XML de CF-e que ficam armazenados no banco de dados do mesmo. Segue:

Gerenciamento dos CF-e

Filtros(F3)

Chave PDV: 101

Início: 31/08/2023 Término: 31/08/2023

Visualizar XML Exportar XML

Exportar XLS Filtrar

S@T

NCFE	Emit. CNPJ	Dest. CNPJ	Dest. CPF	Chave
000055				
000056				

OS: Número Interno - T#2923

Na tela de ordem de serviço foi criado um campo chamado número interno que irá funcionar igual o número interno do orçamento e no frente de caixa permite a busca pelo mesmo.

Troca de Mercadoria - Incluir o número do cupom que utilizou a troca - T#2742

Caso o cupom esteja com o status **EFETUADA**, na tela de troca será mostrado o número do cupom que efetivou a mesma, segue:

Troca de Mercadoria

Nome ou CNPJ do Cliente [F5 » Consumidor]		CNPJ / CPF	<input type="button" value="Novo"/>	
Nº ECF	Nº Cupom	Data emissão Cupom	<input type="button" value="Listar Produtos"/>	
<input type="text"/>	<input type="text" value="0"/>	<input type="text" value="09/11/2023"/>		
Nº Item	Descrição ou EAN do produto	Código EAN		
<input type="text" value="0"/>	<input type="text"/>	<input type="text"/>		
Motivo	Qtde	Valor Unit.	Valor Total	Observação
<input type="text"/>	<input type="text" value="0,000"/>	<input type="text" value="0,00"/>	<input type="text" value="0,00"/>	<input type="text"/>
<input type="button" value="Inserir"/> Nova Troca (Ctrl + N)				

EAN	Descrição	ECF	Cupom Origem	Item	Qtde	Unid	V. Unit
07896050200124	AGUARDENTE VELHO BARREIRO 910	106	016396	001	1,000	UN	11,99

Número	000000357
Código Interno	
Data	06/11/2023
Situação	CUPOM: 016398
	EFETUADA
Valor Unitário	11,99
Quantidade	1,00
Valor Total	11,99

<input checked="" type="checkbox"/> Finalizar (F2)	<input type="button" value="Localizar (F3)"/>	<input checked="" type="checkbox"/> Remover Item (F10)	<input type="button" value="Imprimir (Ctrl + P)"/>
<input type="checkbox"/> Descartar (Ctrl + X)	<input type="button" value="Detalhes"/>	<input type="button" value="Sair (ESC)"/>	

Total: 11,99

Exibir apenas um código por produto na busca do item - T#2585

Foi criado um checkbox na tela de busca por produto que quando marcado não permite repetir o produto na listagem. Segue:



Localizar Produto

 **Descrição ou EAN do Produto (F3)**

CHOCOLATE DIATT

Mostrar um código por produto

Código	Descrição
07896066765211	CHOCOLATE DIATT DIET AO LEITE 25G
07896066767482	CHOCOLATE DIATT RECHEADO SABORES TRUFADO, AVELA, PACOCA E FRUTAS VER
07896066767505	CHOCOLATE DIATT RECHEADO SABORES TRUFADO, AVELA, PACOCA E FRUTAS VER
07896066767475	CHOCOLATE DIATT RECHEADO SABORES TRUFADO, AVELA, PACOCA E FRUTAS VER
07896066767499	CHOCOLATE DIATT RECHEADO SABORES TRUFADO, AVELA, PACOCA E FRUTAS VER

 Cancelar  Ok



Localizar Produto

 **Descrição ou EAN do Produto (F3)**

CHOCOLATE DIATT

Mostrar um código por produto

Código	Descrição
07896066765211	CHOCOLATE DIATT DIET AO LEITE 25G
07896066767482	CHOCOLATE DIATT RECHEADO SABORES TRUFADO, AVELA, PACOCA E FRUTAS VER

 Cancelar  Ok

Permitir imprimir Extrato do saldo devedor (contas a receber) pelo PDV

Foi adicionado um botão para efetuar a impressão do extrato de contas a receber para determinado cliente. Segue:

Títulos a Receber em Aberto

Contas a Receber -

Empresa: [dropdown] Imprimir extrato

Natureza	Vencidas	A Vencer	Total	Correção	Vencidas Corrigidas	Total Corrigido
1	0,00	7,50	7,50	0,00	0,00	7,50

Receber	Empresa	Vencimento	Entrada	Documento	Valor	Atraso	Correção	V
<input checked="" type="checkbox"/>	01	13/12/2023	13/11/2023	CF003000077	1,60	-30	0,00	
<input type="checkbox"/>	01	13/12/2023	13/11/2023	CF003000078	5,90	-30	0,00	

Nominal	0,00	- Desconto	0,00	= Subtotal	0,00	Atalhos
Enc. Fin.	0,00	- Desconto	0,00	= Correção +	0,00	Estornar
Vlr.Orig.	0,00	- Tot. Desc.	0,00	A Receber	0,00	Receber

Segue o extrato impresso:



NEWNFCE - Reiniciar após o seu limite sequencial

Pelas regras da SEFAZ, a numeração da NFC-e é sequencial de 1 a 999.999.999, por estabelecimento e por série, devendo ser reiniciada quando atingido esse limite. Foi adicionado para ser efetuada a reinicialização do contador **NEWNFCE** pela procedure **GETGENERATORID**, podendo ser utilizada para outros geradores também. Reinício dos geradores **NEWNFCCOO** e **NEWSATCOO** revisados e adicionados em algumas procedures específicas.

TEF AUTOMATICO - Importar tabela do TEF e carregar formas de pagamento

Correções

Recebimento: Agendamento financeiro não baixando quando seleciona a opção de impressão como "Não"

Geração do XML ao importar um produto durante a venda - T#3777

Perda de acesso a retaguarda - T#3412

Cupom de Entrega - Limpar Tela - T#3586

Fechamento automático do servidor de NFCe por falha de conexão

Mesclagem de orçamento com turno controlado pela retaguarda

Forma de pagamento "CHEQUE" não aparece na tela de digitação

Campo documento em cheque

From:
<http://wiki.iws.com.br/> - Documentação de software

Permanent link:
<http://wiki.iws.com.br/doku.php?id=easycash:versoes:1.4.022.000&rev=1702924226>

Last update: 2023/12/18 18:30

