

# Versão 1.4.022.000

Versão liberada dia: XX/XX/2023  
Versão Intellicash: Mínima 3.1.015.000  
Versão Executável: 1.4  
Versão DLL: 1.4.022.000  
Versão EcUpdater: 1.0.0.52  
Versão IWS Notify: 1.0.5.0  
Versão EcAutoUpdater: 1.0.0.3  
Servidor EasyCash: 2.0.12.4  
WatchDog: 1.0.0.3  
IntelliCash: 3.1.015.000

## Novidades

### Teclas de atalho para formas de pagamentos no fechamento de caixa - T#3324

Nesta versão foi criada a funcionalidade de acessar rapidamente via atalhos as formas de pagamentos. Segue:

Forma de Pagamento	
Descrição	Atalho
DINHEIRO	
CARTAO CREDITO TEF	
CARTAO DEBITO TEF	
CARTAO CREDITO POS	C
CARTAO DEBITO POS	
CHEQUE POS	E
CLIENTES	L
FUNCIONARIOS	1
CARTEIRA DIGITAL	
CARTEIRA DIGITAL POS	

4º Item (Total 10)

Itens da Forma de Pagamento	
Descrição	Atalho
VISA CREDITO 1X	
MASTERCARD CREDITO 1X	
ELO CREDITO 1X	
AMEX CREDITO	A
HIPERCARD CREDITO	H
DINERS CREDITO	
DMCARD CREDITO	
BRASILCARD CREDITO	
CABAL CREDITO	
TECARD CREDITO	

1º Item (Total 13)

Imprimir Gravar Fechar

Ao clicar ou pressionar enter no campo de atalho é possível adicionar ou alterar o mesmo. Caso seja um atalho inválido será mostrada a seguinte mensagem:

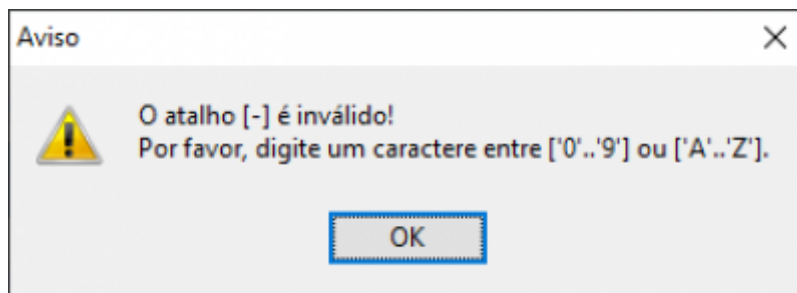

Vale ressaltar que os atalhos devem respeitar as seguintes regras:

- Caso seja **PAI** sem filho ao digitar no edit da forma o atalho a forma será automaticamente selecionada.
- Caso seja **PAI** com filho ao digitar no edit da forma o atalho será aberta a tela de seleção do filho. Salvo caso do TEF automático.
- Caso seja o próprio filho será automaticamente selecionado como o pai.

## Identificação do cliente antes da venda - T#3537

Foi replicada a configuração **6408** do EasyCheckOut para o EasyCash para que seja possível identificar o cliente antes de abrir a venda. Segue:

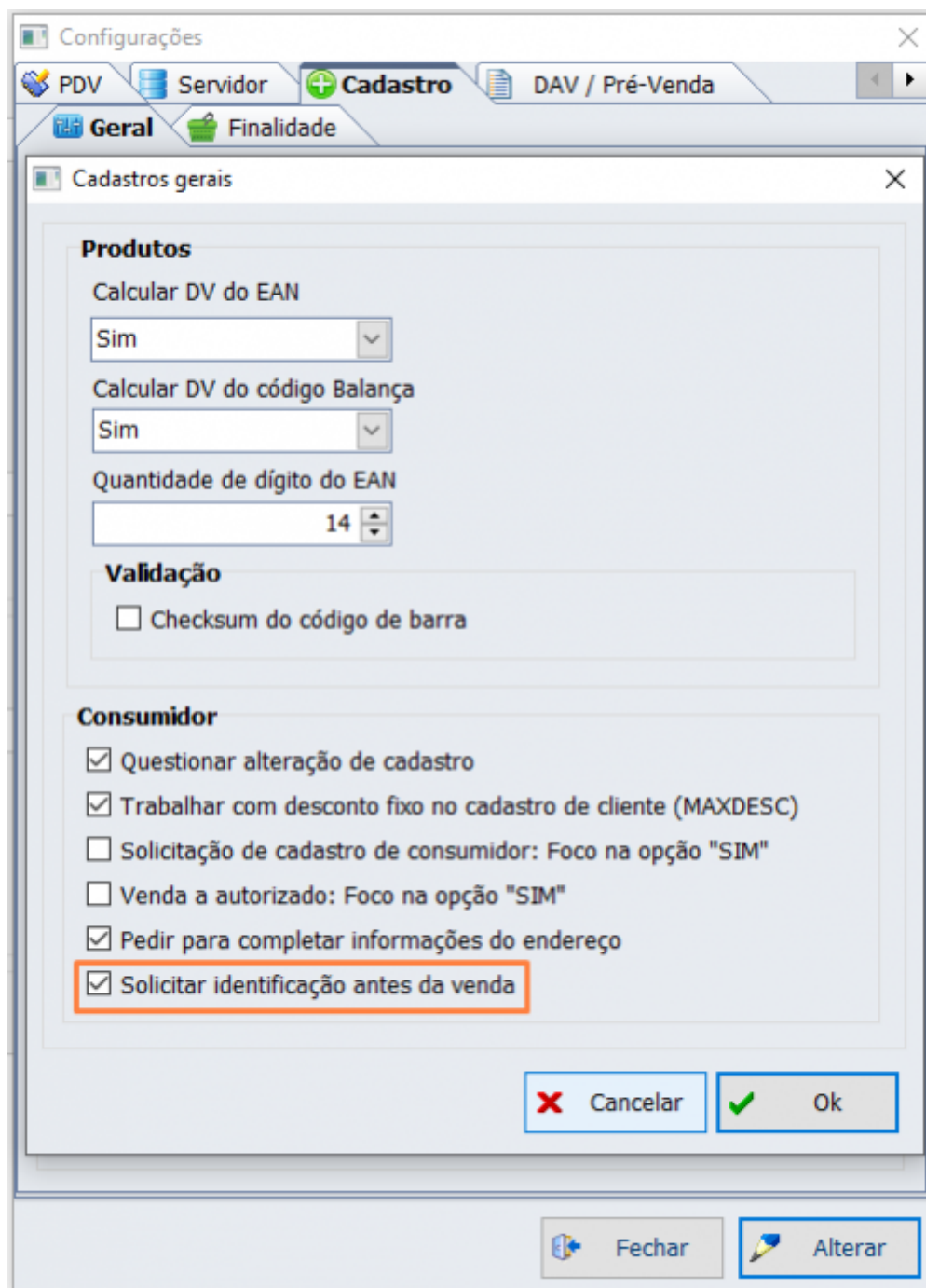

## Validação de configurações: Easycash x Intellicash

Foi criado tanto na tela de configuração do EasyCash quanto do SelfCheckOut a seguinte opção:

The screenshot shows the 'Configuração PDV - EasyCash' window. The 'Outros' tab is selected, displaying the following settings:

- Cupom Fiscal:**
  - Pedir motivo de cancelamento
  - Duplicar cupom via P2P
  - Habilitar turnos simultâneos
  - Identificar Operador no Cupom Fiscal
  - Pedir Vendedor do Cupom Fiscal
- Impressão:**
  - Imprimir Leitura X
  - Imprimir Encerramento do Dia
  - Imprimir Nota Informativa
- Desligar o Computador:**
  - Desligar o computador ao encerrar o dia/emitir Redução Z
- ECF-IF:**
  - URL para baixar tabela Código de Identificação do ECF: [http://www.fazenda.mg.gov.br/empresas/ecf/files/Tabela\\_CNIEE.bin](http://www.fazenda.mg.gov.br/empresas/ecf/files/Tabela_CNIEE.bin)
- Tipo de Validação (Conexão Internet):**
  - Ping: [www.google.com.br](http://www.google.com.br)
  - NTP: [a.st1.ntp.br](http://a.st1.ntp.br)
- Informativo do Troco:**
  - Tempo de Duração(s): 0

At the bottom of the window, there are three buttons: 'Validar' (highlighted with a red box), 'Fechar', and 'Alterar'.

Ao clicar nela, será aberta a seguinte tela:

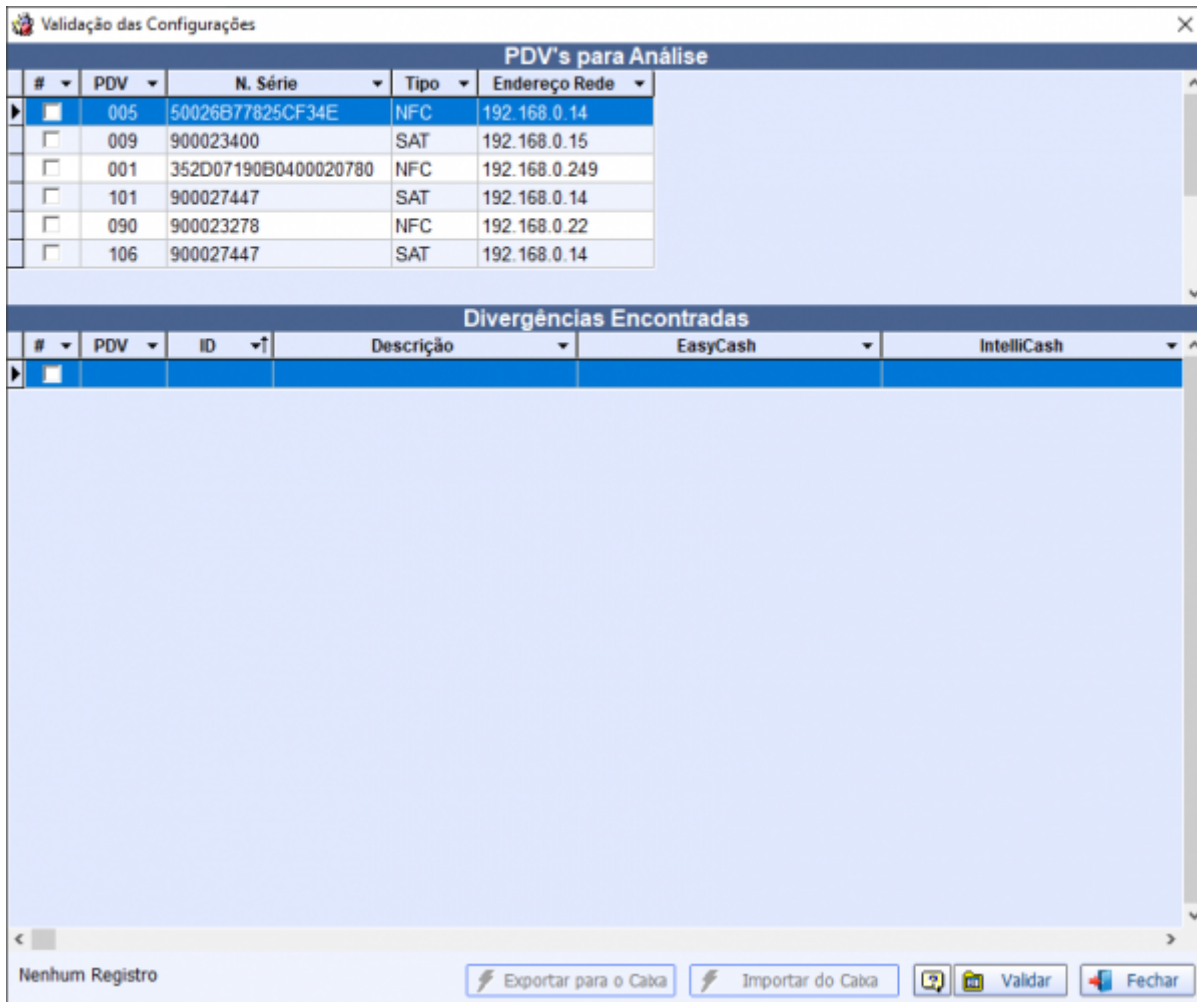

Sendo que no primeiro grid será mostrado os frente de caixa **ATIVOS** do sistema EasyCash e SelfCheckOut, respectivamente.

Ao selecionar um registro do frente de caixa e clicar em **VALIDAR** será mostrado:

**Validação das Configurações**

#	PDV	N. Série	Tipo	Endereço Rede
<input checked="" type="checkbox"/>	005	50026B77825CF34E	NFC	192.168.0.14
<input type="checkbox"/>	009	900023400	SAT	192.168.0.15
<input type="checkbox"/>	001	352D07190B0400020780	NFC	192.168.0.249
<input type="checkbox"/>	101	900027447	SAT	192.168.0.14
<input type="checkbox"/>	090	900023278	NFC	192.168.0.22
<input type="checkbox"/>	106	900027447	SAT	192.168.0.14

#	PDV	ID	Descrição	EasyCash	IntelliCash
<input checked="" type="checkbox"/>	005	2007	PV e DAV: Caixa autorizado para ca 7		14910320001
<input checked="" type="checkbox"/>	005	2108	Saldo insuficiente: Foco em "Não"	0	1
<input checked="" type="checkbox"/>	005	2208	Fechamento de Caixa: Exportar digit 0		1
<input checked="" type="checkbox"/>	005	3506	PDV: ECF - Pos Informação		1
<input checked="" type="checkbox"/>	005	3607	PDV: TEF - Ped		1
<input checked="" type="checkbox"/>	005	4206	PDV: ECF - Sal		0
<input checked="" type="checkbox"/>	005	5606	PDV: TROCA - C		0
<input checked="" type="checkbox"/>	005	7707	TEF: Modo capt		0
<input checked="" type="checkbox"/>	005	8607	NFC: Certificado	2BF7464	319DE756FD2A1F64A4AAE69A377
<input checked="" type="checkbox"/>	005	8707	NFC: Certificado - Gera	8mwKm6YKl7s/gxUTBCNdaA==	
<input checked="" type="checkbox"/>	005	10107	Cadastro: Finalidade de produtos par 00:04;		00:01;04;
<input checked="" type="checkbox"/>	005	10807	NFC: WebService - Geral	0;12;5;10000;0;0;5;1000;	0;12;0;10000;0;0;5;1000;
<input checked="" type="checkbox"/>	005	15207	Notificação: Habilitar Push Notificac 0		1
<input checked="" type="checkbox"/>	005	17207	Imprime Leitura X	1	0
<input checked="" type="checkbox"/>	005	17807	PDV: Não destacar desconto de item 0		1
<input checked="" type="checkbox"/>	005	17907	PDV: Não destacar acréscimo de ite 0		1
<input checked="" type="checkbox"/>	005	19307	Integração Cresce Vendas: URL da A		https://www.apicresce vendas.com
<input checked="" type="checkbox"/>	005	20407	Integração DMCARD: URL da API		http://api.appsoumais.dmc cardweb.cc
<input checked="" type="checkbox"/>	005	20607	Integração DMCARD: ID Rede		k2pWKwTmSmuuTRYLfcu11w==
<input checked="" type="checkbox"/>	005	21007	EPDV: Exportação automática para. 0		2

1º Item (Total 32)

Exportar para o Caixa | Importar do Caixa | Validar | Fechar

Teremos então habilitadas as opções **Exportar para o caixa** e **Importar do caixa**, com isso ao selecionar, por exemplo, a primeira opção, teremos:

**Confirmação**

Deseja alterar a configuração do caixa com a configuração da retaguarda?

Sim Não

Ao clicar em **SIM**, teremos:

**Exportação de Configuração**

Nº do Caixa

5 [NFC]

Cancelar Ok

Uma vez selecionado o frente de caixa que irá receber as configurações, será mostrado:

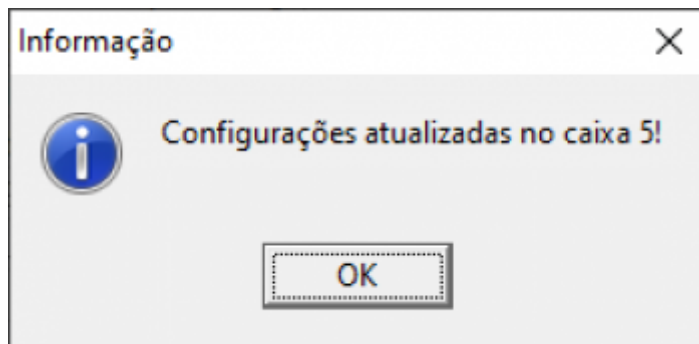

Ao clicar no símbolo de interrogação do lado do botão **VALIDAR**, será mostrada a mensagem:

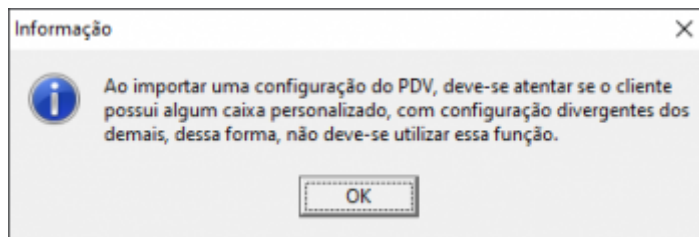

No grid inferior ao clicar com o botão direito do mouse, foi adicionado duas opções de seleção, segue:

Divergências Encontradas				
#	PDV	ID	Descrição	EasyCash
<input checked="" type="checkbox"/>			PDV: Caixa autorizado para ca 7	
<input checked="" type="checkbox"/>			insuficiente: Foco em "Não"	0
<input checked="" type="checkbox"/>			mento de Caixa: Exportar digit	0
<input checked="" type="checkbox"/>	005	3506	PDV: ECF - Possui gaveta	0
<input checked="" type="checkbox"/>	005	3607	PDV: TEF - Pedir Taxa Embarque e	0

## Melhorias

### Impressão da DANFE de cancelamento - T#3644

Foi melhorado para que ao cancelar um cupom em aberto, a impressão traga os itens do cupom. Foi criada uma configuração para que o cliente possa escolher se deseja imprimir o extrato completo ou apenas o valor e o motivo. Segue:



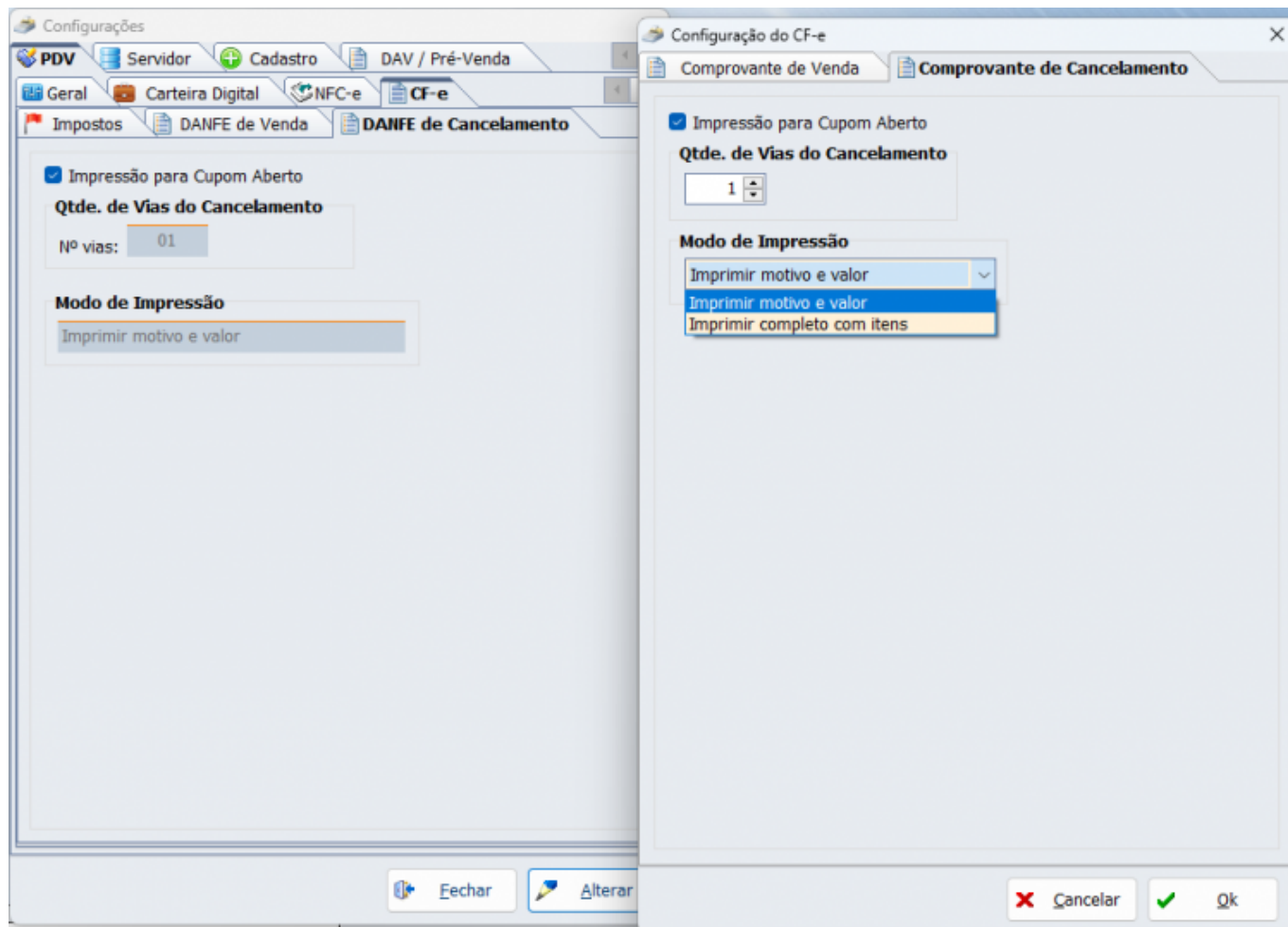

## Cliente bloqueado - Permitir inserir ele nos dados da entrega - T#8489

Foi alterado para que embora o cliente esteja bloqueado, seja possível inserir o mesmo nos dados da entrega de um cupom fiscal.

## [INTELLIFOOD] Abrir turno automaticamente

Para os clientes que utilizam IntelliFood, onde em alguns casos o mesmo trabalha no período noturno, onde encerra após as 00:00 horas, atualmente, o IntelliFood pára de vender, obrigando o cliente a tirar o encerramento do dia, abrir um novo caixa para continuar a venda. Foram criadas duas configurações novas:

### 1) Configuração 7108 - Hora do encerramento do dia:



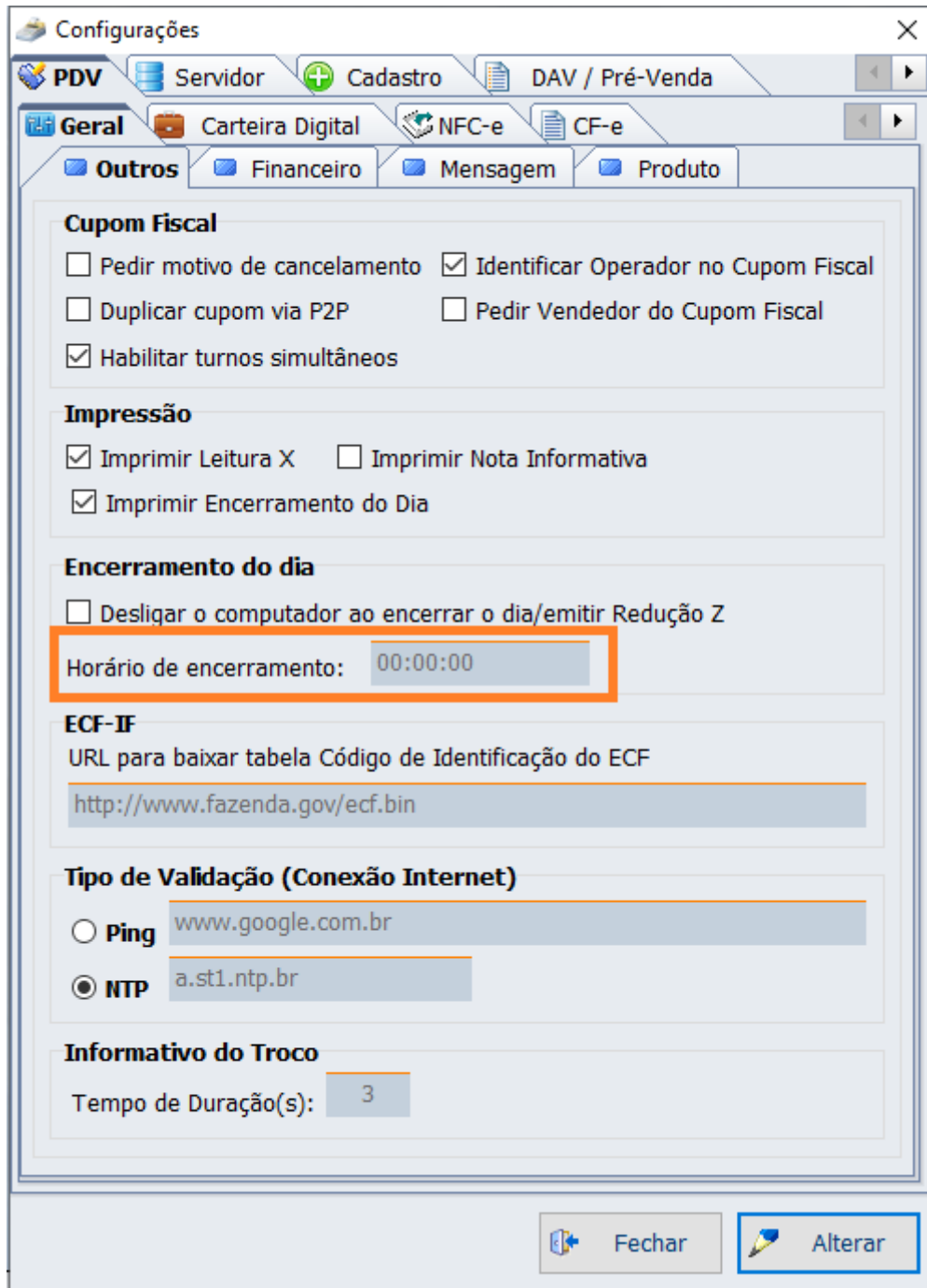

## 2) Configuração 7208 - Tolerância para fechamento do turno:

A primeira configuração (**7108**), **ALTERADA SOMENTE VIA BANCO DE DADOS, desloca o horário de encerramento do dia para o horário definido**. Desta forma a “virada do dia” que ocorre às “00:00:00” pode ser deslocada para algum outro horário ao longo do dia. Note que uma vez alterada, o dia de movimento será deslocado, impactando o financeiro e o fiscal no IntelliCash, portanto **não se recomenda alterá-la**.

A segunda configuração (**7208**) pode ser alterada via interface. Ela permite que seja definido um **horário de tolerância para o fechamento do turno**. Uma vez configurada, o sistema permitirá que se realize vendas normalmente até o horário definido. Quando o horário de encerramento do dia for diferente do horário de tolerância para fechamento do turno, ao detectar a “virada do dia”, o sistema rodará automaticamente a procedure `NFC_REDUCAOZ` ou `SAT_REDUCAOZ`, encerrando o dia anterior e abrirá imediatamente um novo dia de movimento. Porém o turno continuará em funcionamento até o horário setado na configuração **7208**. Uma vez atingido o horário limite do turno, **o sistema exigirá o encerramento**, conforme ocorre em versões anteriores. Apesar do sistema encerrar o dia provisoriamente sem a interação do usuário, ao finalizar o horário

de tolerância de encerramento do turno, o sistema obrigará o encerramento do dia de forma definitiva por parte do usuário, da mesma forma que se faz nas versões anteriores. Portanto, a conferência de caixa, sincronizações de contingências e manutenções no banco de dados não serão afetadas.

Quando o sistema estiver no período de tolerância do encerramento do turno ele **não permitirá a abertura de novos turnos simultâneos** até que o usuário encerre o dia pendente. Neste período, somente é permitido fechamento dos turnos. **Se todos os turnos estiverem fechados o encerramento do dia deverá ser executado para que um novo turno seja aberto no dia corrente.**

## Mudar descrição do imprimir DANFE

Foi trocado para que ao invés de perguntar se deseja imprimir o DANFE pergunte se deseja imprimir o cupom, caso a configuração de perguntar se deseja imprimir esteja habilitada. Segue:



## [IWB SERVER] CNPJ e identificação do cliente

Foi melhorado para que na versão 1.0.0.3 do IWB Server, seja mostrado a descrição da empresa e o CNPJ correspondente na tela principal do servidor. Segue a tela de configuração:

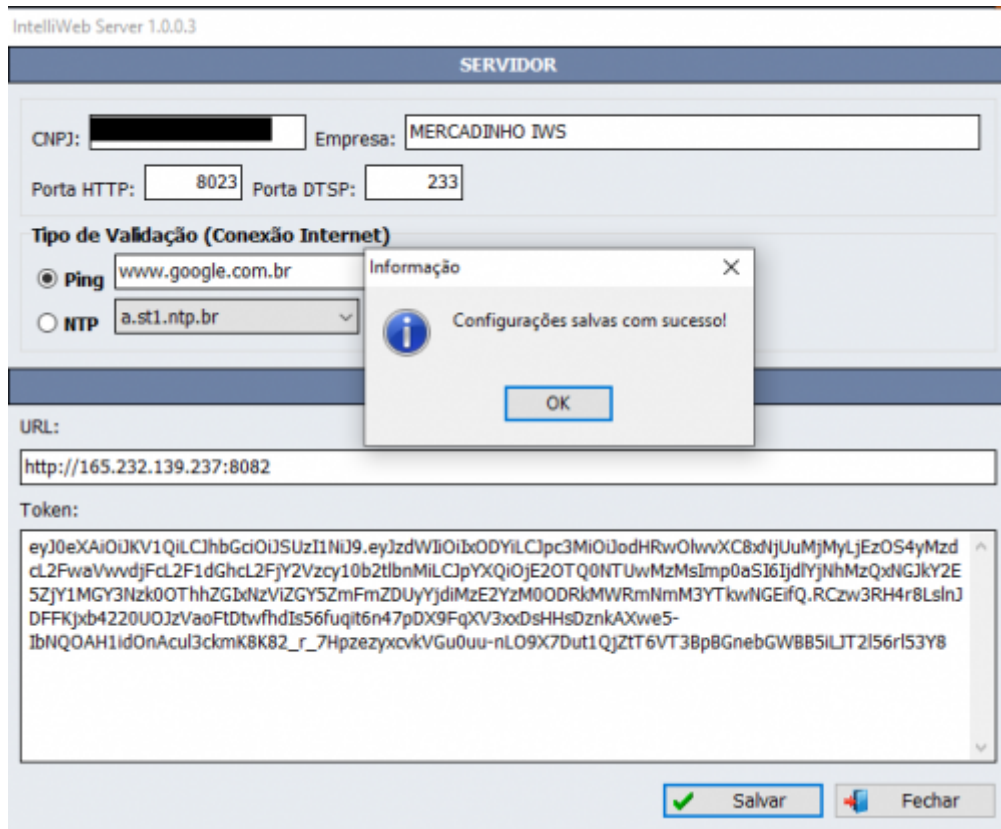

Segue a tela do servidor:

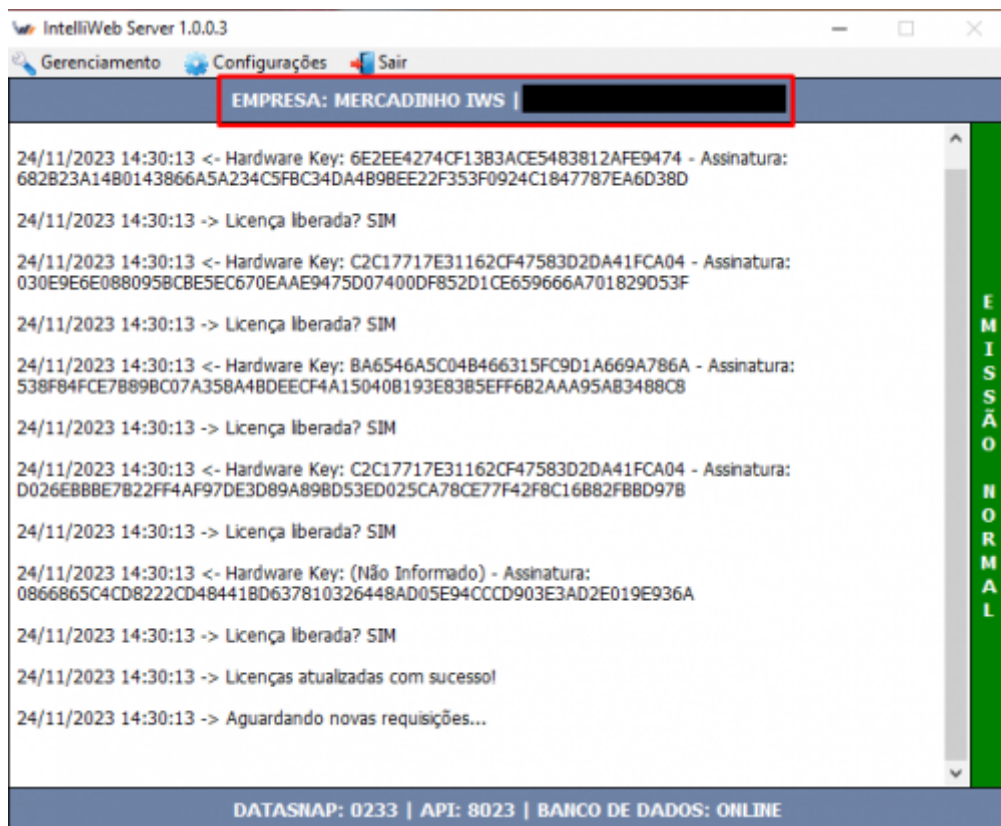

## Erro HTTP: 404 - Entrar em modo de contingência automaticamente

Ocorreram alguns cancelamentos de venda devido a rejeição crítica retornada pela SEFAZ. Como se trata de uma rejeição crítica, foi melhorado para que o sistema adiante a validação ao webservice da IWS a fim de validar se houve uma solicitação de emissão offline. O sistema faz normalmente essa validação a cada 30 minutos (configurável em **NFCe → Contingência Online**, no servidor do EasyCash). Agora o sistema fará uma validação extra sempre que houver uma rejeição crítica por parte da SEFAZ e caso detecte que o sistema deverá estar offline, emitirá a venda em contingência a partir de então.

## **Trava nos demais campos na digitação em dinheiro - T#3494**

Foi alterado para que ao estar setado para somente digitar o valor do dinheiro na tela de digitação, o sistema apresente os outros registros do grid como somente leitura, não permitindo serem alterados.

## **Exibir saldo restante e saldo devedor em tela - T#2964**

Foi criada uma nova configuração que permite na tela de localização do cliente, validar o saldo restante e o saldo devedor. Segue:

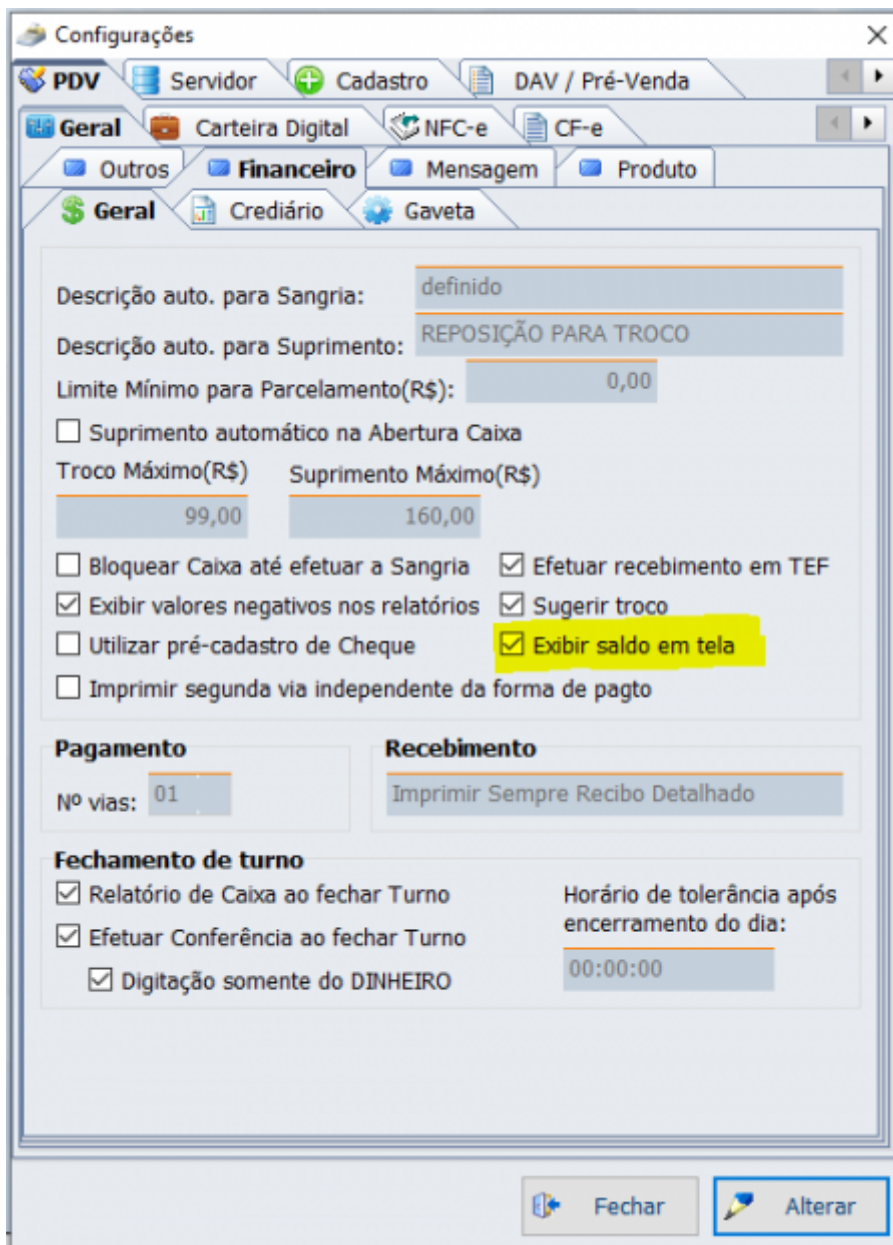

Na tela de localização do cliente, teremos:

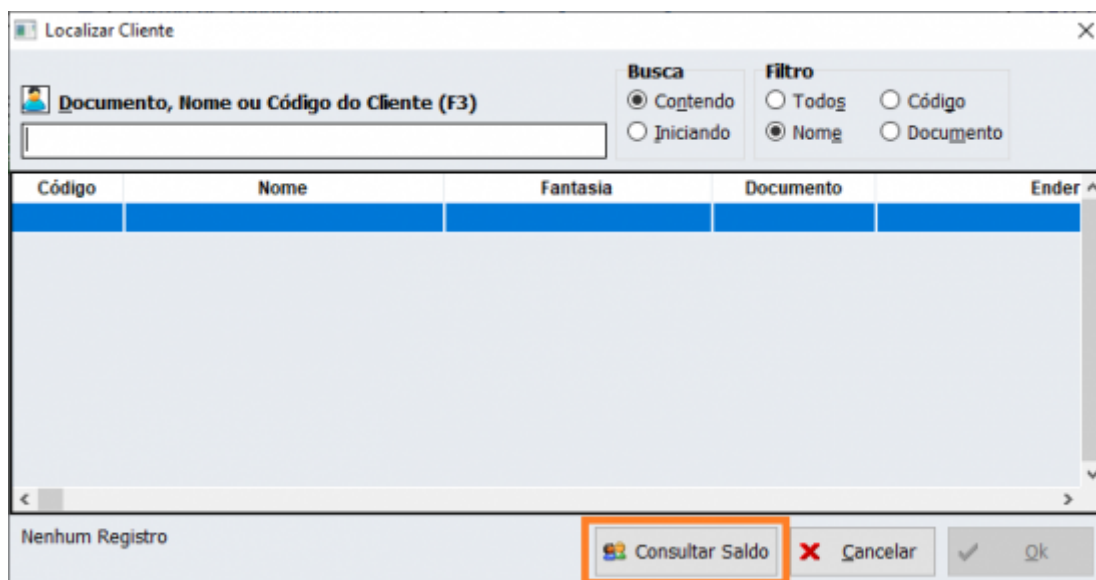



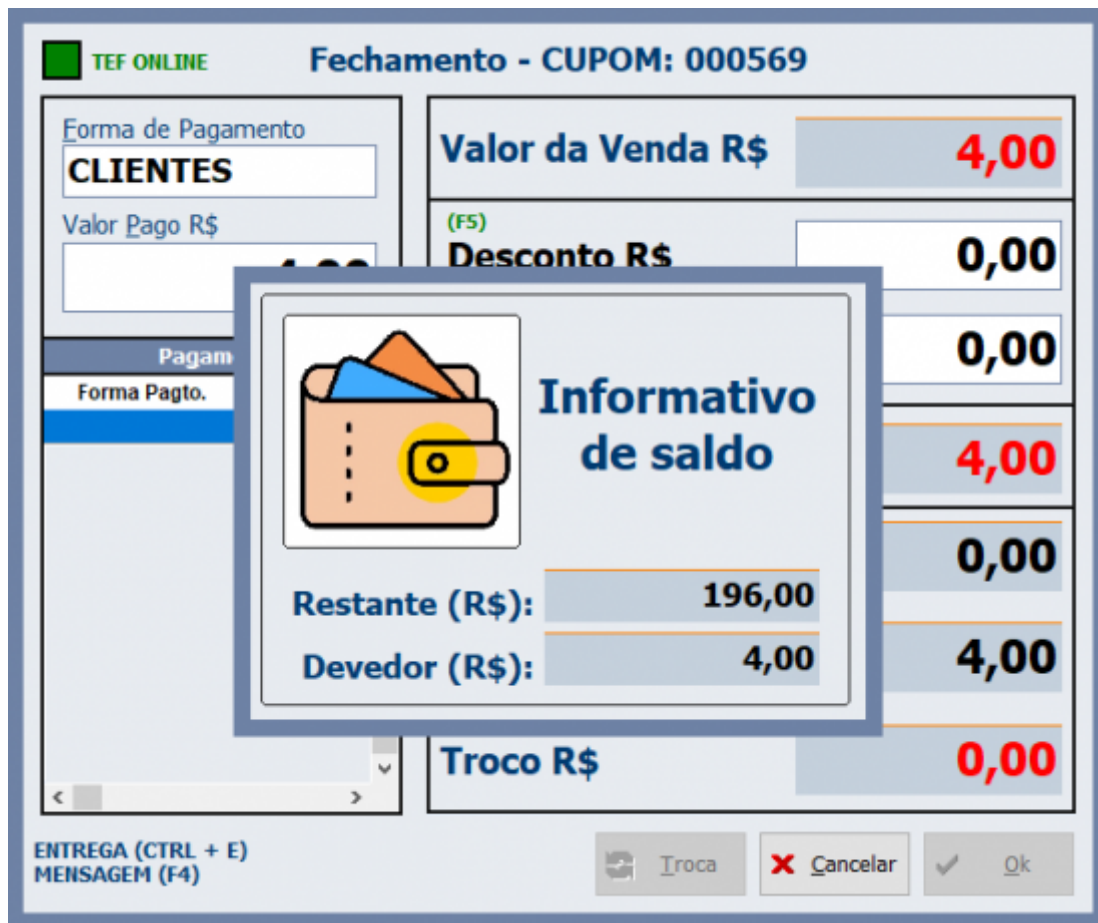

### Exportar o AUTORIZADO da permissão LIBERARVENDABLOQUEADA para a retaguarda

Foi adicionado para enviar para a retaguarda os dados de autorização das permissões que são guardados na tabela **AUTORIZADO**. Na retaguarda esses dados são armazenados na tabela **EC\_AUTORIZADO**.

### [SERVIDOR SAT] Armazenar dados do XML para conferência/suporte

No servidor de SAT, foi melhorado o tratamento para exibição e exportação dos XML de CF-e que ficam armazenados no banco de dados do mesmo. Segue:



Gerenciamento dos CF-e

Filtros(F3)

Chave  PDV: 101

Início: 31/08/2023 Término: 31/08/2023

Visualizar XML Exportar XML

Exportar XLS Filtrar

S@T

NCFE	Emit. CNPJ	Dest. CNPJ	Dest. CPF	Chave
000055				
000056				

## OS: Número Interno - T#2923

Na tela de ordem de serviço foi criado um campo chamado número interno que irá funcionar igual o número interno do orçamento e no frente de caixa permite a busca pelo mesmo.

## Troca de Mercadoria - Incluir o número do cupom que utilizou a troca - T#2742

Caso o cupom esteja com o status **EFETUADA**, na tela de troca será mostrado o número do cupom que efetivou a mesma, segue:

### Troca de Mercadoria

Nome ou CNPJ do Cliente [F5 » Consumidor]		CNPJ / CPF	
[Redacted]		[Redacted] <input type="button" value="Novo"/>	
Nº ECF	Nº Cupom	Data emissão Cupom	
[v]	0	09/11/2023 <input type="button" value="Listar Produtos"/>	
Nº Item	Descrição ou EAN do produto		Código EAN
0	[Redacted]		[Redacted]
Motivo	Qtde	Valor Unit.	Valor Total
[v]	0,000	0,00	0,00
<input type="button" value="Inserir"/> <input type="button" value="Nova Troca (Ctrl + N)"/>			

EAN	Descrição	ECF	Cupom Origem	Item	Qtde	Unid	V. Unit
07896050200124	AGUARDENTE VELHO BARREIRO 910	106	016396	001	1,000	UN	11,99

Número	0000000357
Código Interno	
Data	06/11/2023
Situação	CUPOM: 016398
	<b>EFETUADA</b>
Valor Unitário	<b>11,99</b>
Quantidade	<b>1,00</b>
Valor Total	<b>11,99</b>

<input checked="" type="checkbox"/> Finalizar (F2)	<input type="button" value="Localizar (F3)"/>	<input checked="" type="checkbox"/> Remover Item (F10)	<input type="button" value="Imprimir (Ctrl + P)"/>
<input type="button" value="Descartar (Ctrl + X)"/>	<input type="button" value="Detalhes"/>	<input type="button" value="Sair (ESC)"/>	

**Total: 11,99**

### Exibir apenas um código por produto na busca do item - T#2585

Foi criado um checkbox na tela de busca por produto que quando marcado não permite repetir o produto na listagem. Segue:



Localizar Produto

 **Descrição ou EAN do Produto (F3)**

CHOCOLATE DIATT

**Mostrar um código por produto**

Código	Descrição
07896066765211	CHOCOLATE DIATT DIET AO LEITE 25G
07896066767482	CHOCOLATE DIATT RECHEADO SABORES TRUFADO, AVELA, PACOCA E FRUTAS VER
07896066767505	CHOCOLATE DIATT RECHEADO SABORES TRUFADO, AVELA, PACOCA E FRUTAS VER
07896066767475	CHOCOLATE DIATT RECHEADO SABORES TRUFADO, AVELA, PACOCA E FRUTAS VER
07896066767499	CHOCOLATE DIATT RECHEADO SABORES TRUFADO, AVELA, PACOCA E FRUTAS VER

 Cancelar  Ok



Localizar Produto

 **Descrição ou EAN do Produto (F3)**

CHOCOLATE DIATT

**Mostrar um código por produto**

Código	Descrição
07896066765211	CHOCOLATE DIATT DIET AO LEITE 25G
07896066767482	CHOCOLATE DIATT RECHEADO SABORES TRUFADO, AVELA, PACOCA E FRUTAS VER

 Cancelar  Ok

### Permitir imprimir Extrato do saldo devedor (contas a receber) pelo PDV

Foi adicionado um botão para efetuar a impressão do extrato de contas a receber para determinado cliente. Segue:

The screenshot shows a window titled "Títulos a Receber em Aberto" with a sub-header "Contas a Receber -". It features a dropdown menu for "Empresa:" and a red-bordered button labeled "Imprimir extrato". Below this are two tables. The first table is a summary with columns: Natureza, Vencidas, A Vencer, Total, Correção, Vencidas Corrigidas, and Total Corrigido. The second table is a detailed list with columns: Receber, Empresa, Vencimento, Entrada, Documento, Valor, Atraso, and Correção. At the bottom, there is a summary section with fields for "Nominal", "Enc. Fin.", "Vlr.Orig.", "Desconto", "Subtotal", "Correção", and "A Receber", along with buttons for "Atalhos", "Estornar", and "Receber".

Natureza	Vencidas	A Vencer	Total	Correção	Vencidas Corrigidas	Total Corrigido
1	0,00	7,50	7,50	0,00	0,00	7,50

Receber	Empresa	Vencimento	Entrada	Documento	Valor	Atraso	Correção
<input checked="" type="checkbox"/>	01	13/12/2023	13/11/2023	CF003000077	1,60	-30	0,00
<input type="checkbox"/>	01	13/12/2023	13/11/2023	CF003000078	5,90	-30	0,00

Nominal	0,00	- Desconto	0,00	= Subtotal	0,00
Enc. Fin.	0,00	- Desconto	0,00	= Correção +	0,00
Vlr.Orig.	0,00	- Tot. Desc.	0,00	A Receber	0,00

Segue o extrato impresso:



## NEWNFCE - Reiniciar após o seu limite sequencial

Pelas regras da SEFAZ, a numeração da NFC-e é sequencial de 1 a 999.999.999, por estabelecimento e por série, devendo ser reiniciada quando atingido esse limite. Foi adicionado para ser efetuada a reinicialização do contador **NEWNFCE** pela procedure **GETGENERATORID**, podendo ser utilizada para outros geradores também. Reinício dos geradores **NEWNFCCOO** e **NEWSATCOO** revisados e adicionados em algumas procedures específicas.

## [TEF AUTO] Importar tabela do TEF e carregar formas de pagamento

Irá seguir o seguinte fluxo o processo de importação e carga das formas de pagamento:

- 1) Foi tratado para que ao alterar na retaguarda os dados da associação do TEF automático, ao fechar a tela o sistema irá efetuar a exportação.
- 2) Ao abrir o EasyCash, o sistema irá aguardar 2 segundos e em seguida irá acionar o ECUpdater para importar os dados do TEF automático. Ao importar será adicionado um registro na tabela HIST\_TEFAUTO com a coluna CARGAFPG setada para nulo.
- 3) Ao abrir o turno, o sistema irá detectar que o campo CARGAFPG está nulo e então irá carregar as formas de pagamento, setando a data/hora no campo em questão. Segue:

IDHEADER	TEF_AUTORIZADORA	TEF_BANDEIRA	TEF_ASSOCIADO	CARGAFPG	DATAHORASISTEMA
82.001	1	1	1	28.11.2023 12:01	28.11.2023 10:58

No log principal do sistema irá ficar setado uma mensagem como a seguir:

```
[28/11/2023 12:01:07]
[DMVENDA] [CARREGARFPGTEFAUTO] [INICIO]Carregando formas de pagamento...
-----

[28/11/2023 12:01:23]
As seguintes FORMAS DE RECEBIMENTO possuem MAIS de uma ASSOCIAÇÃO no RETAGUARDA:

(01) DESCRIÇÃO: [VALECARD ALIMENTACAO - DEBITO]
[01] CÓDIGO DA FORMA DO PDV: 314
[02] CÓDIGO DA FORMA DO PDV: 514

Este caixa poderá apresentar problemas referentes ao TEF AUTOMÁTICO.
Por favor, efetue a CORREÇÃO no retaguarda.
Em caso de dúvida, entre em contato IMEDIATAMENTE com o SUPORTE TÉCNICO!
-----

[28/11/2023 12:01:29]
[DMVENDA] [CARREGARFPGTEFAUTO]Formas de pagamento carregadas automaticamente!
- IDHEADER: 82001
-----

[28/11/2023 12:01:30]
[DMVENDA] [CARREGARFPGTEFAUTO] [FIM]Carregando formas de pagamento...
```

## Correções

### Recebimento: Agendamento financeiro não baixando quando seleciona a opção de impressão como "Não"

Foi Detectado em cliente que ao realizar um recebimento e selecionar a opção "Não" no fluxo que pergunta se deseja imprimir o comprovante, o sistema realiza o recebimento (TEF) e não efetua a baixa no agendamento financeiro, quando realiza uma baixa parcial. Neste caso, foi tratado para que quando o sistema aplicar a baixa parcial pelo TEF, ele automaticamente feche a segunda tela de

recebimento, assim como acontece quando o fechamento é executado pela forma POS.

## **Geração do XML ao importar um produto durante a venda - T#3777**

Foi alterada a procedure **NFE\_XML\_DETPROD** para obter o valor unitário do campo **VALOR1** da **CUPOM\_R60I** ao invés de obter do campo **VPRECO** da tabela **PRODUTO**. O segundo campo é alterado no momento da importação enquanto que o primeiro leva em consideração o preço do produto no momento da venda.

## **Perda de acesso ao retaguarda - T#3412**

Foi detectado em cliente que alguns caixas estavam ficando com a retaguarda offline e no dia seguinte ao tentar colocar os caixas online novamente não estava voltando o acesso. Para este caso, foi criada uma validação para impedir que o arquivo de backup contendo o IP correto seja substituído por outro contendo o IP errado.

## **Cupom de Entrega - Limpar Tela - T#3586**

Ao abrir o cupom de entrega para selecionar o cliente, quando coloca o nome do cliente e seleciona ele, já puxa automático as informações, porém se eu seleciono o cliente errado e depois apago o nome dele e seleciono outro, automaticamente o sistema deveria trocar todas as informações para o novo cliente selecionado. Porém isso não ocorria, a tela ficava pausada nas informações do cliente anterior, sendo necessário cancelar a tela de entrega e abrir novamente para colocar o cliente correto. Este processo foi corrigido.

## **Fechamento automático do servidor de NFCe por falha de conexão**

## **Mesclagem de orçamento com turno controlado pela retaguarda**

## **Forma de pagamento "CHEQUE" não aparece na tela de digitação**

## **Campo documento em cheque**

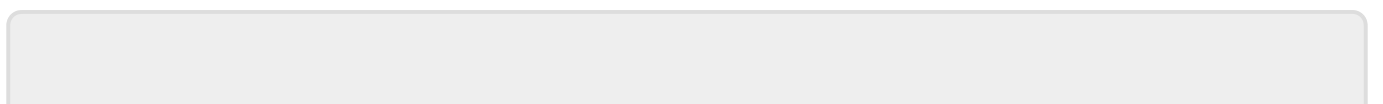



From:

<http://wiki.iws.com.br/> - **Documentação de software**

Permanent link:

<http://wiki.iws.com.br/doku.php?id=easycash:versoes:1.4.022.000&rev=1702926102> 

Last update: **2023/12/18 19:01**