

# Versão 1.4.023.000 - 1.5.000.000

Versão liberada dia: XX/XX/2024  
Versão Intellicash: Mínima 3.1.016.000  
Versão Executável: 1.5.000.000  
Versão EcUpdater: 1.0.0.53  
Versão IWS Notify: 1.0.7.0  
Versão EcAutoUpdater: 1.0.0.3  
Servidor EasyCash: 2.0.12.5  
WatchDog: 1.0.0.3  
IntelliCash: 3.1.016.000

## Novidades

### Retirada das UDF e das palavras reservadas do Banco de Dados

Baseado na premissa de no futuro próximo efetuar a migração do frente de caixa para o FireBird 5.0, foram realizadas duas alterações:

- 1) Foi trocado nos dois bancos de dados a palavra **LOCAL** por **MAQUINA** uma vez que agora a mesma é reservada do Firebird.
- 2) Retirada as UDFs de apoio do sistema, deixando apenas as de criptografia.

### [ATUALIZADOR] Efetuar a padronização do sistema para o novo processo de atualização

Baseado na premissa de agora utilizar o atualizador para manipular as versões do frente de caixa, foram realizadas duas alterações:

- 1) A versão **1.4.023.000** do EasyCash irá se tornar a versão **1.5.000.000**.
- 2) O sistema não existirá mais em formato de **DLL** agora sendo publicado somente no formato **EXE**.

### Validação das tabelas do banco de dados no Enterprise Server

Foi adicionada a seguinte opção no menu do servidor Enterprise:

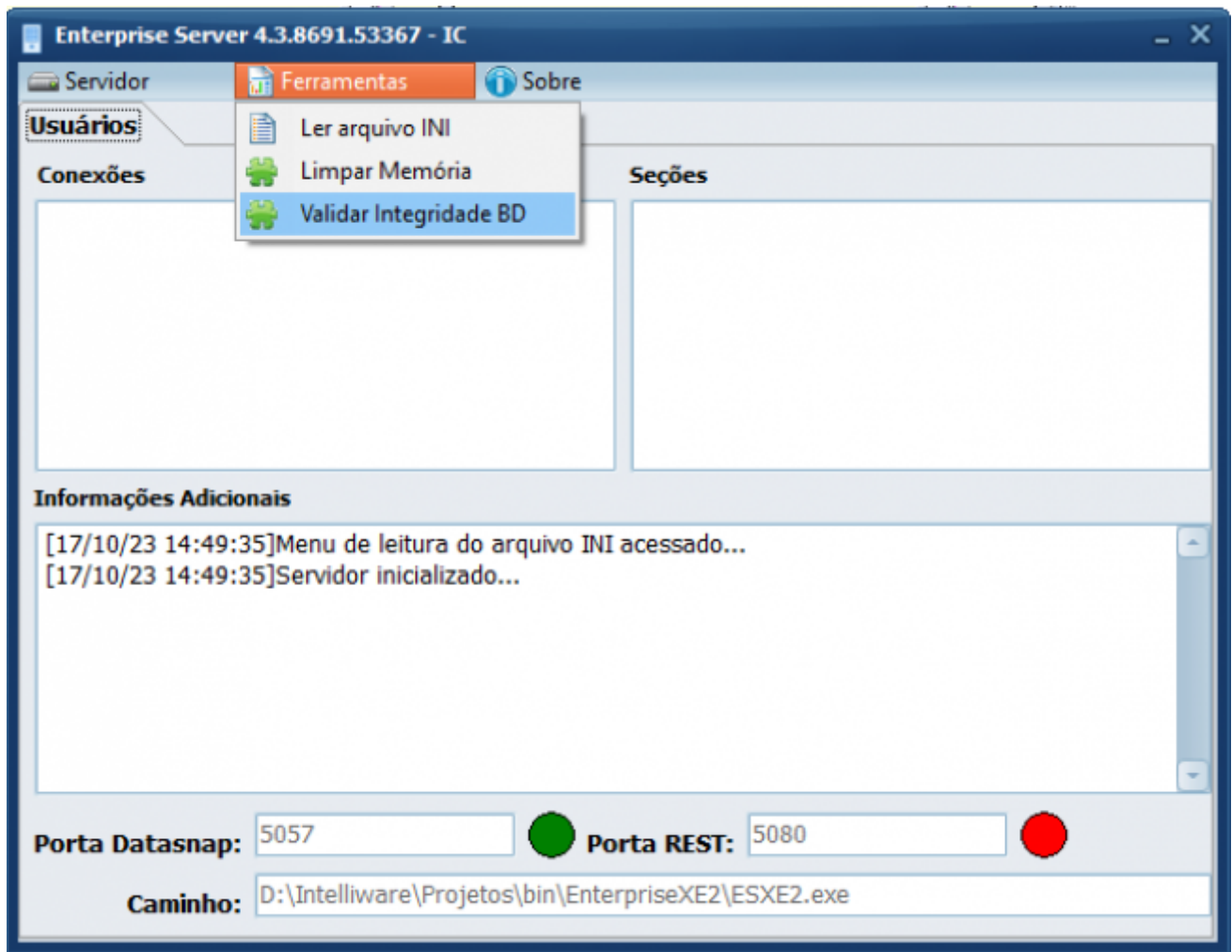

Que irá efetuar a validação das tabelas do banco de dados utilizando o processo do serviço do FireBird, garantindo uma melhor performance. Segue a imagem:

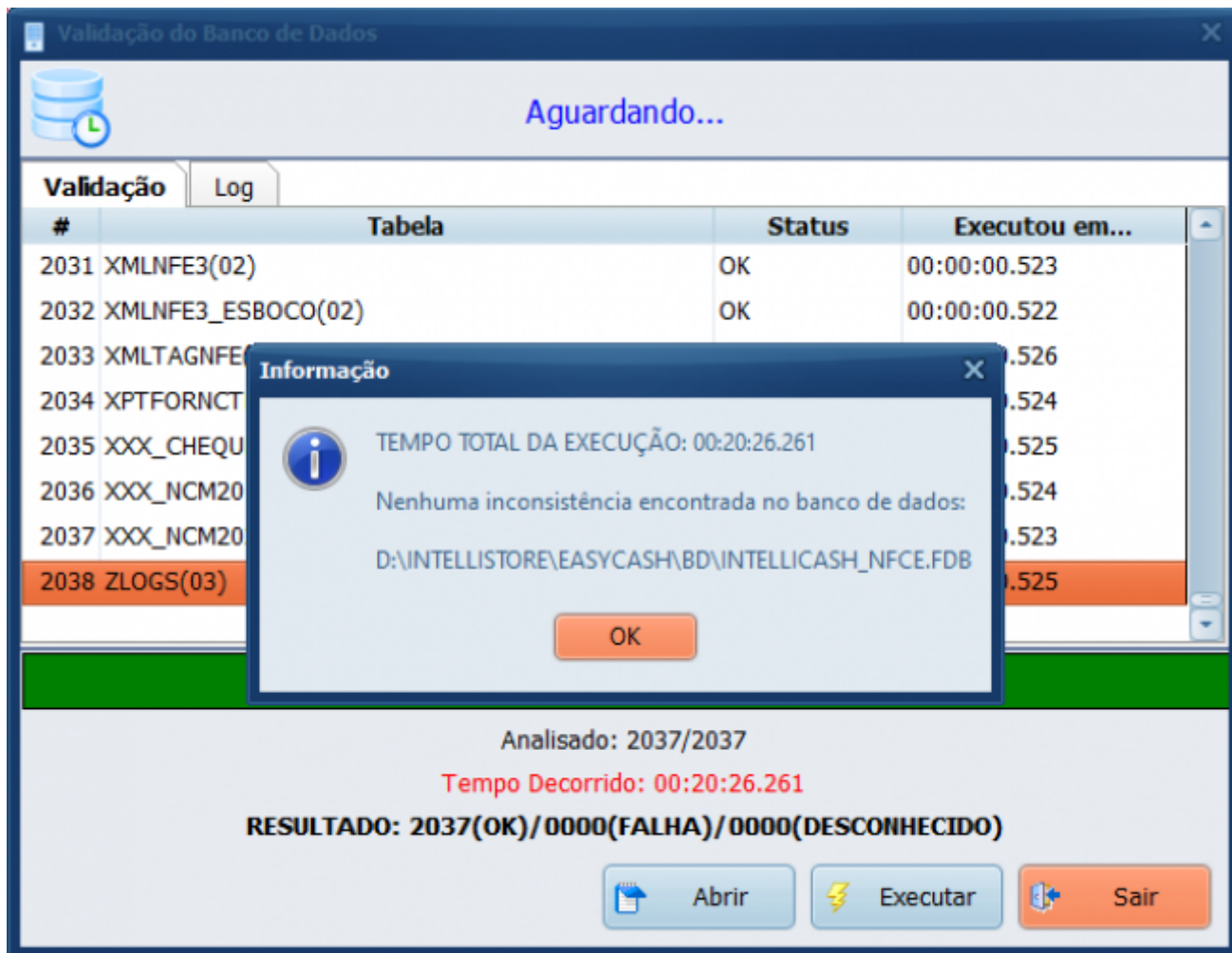

### Contingência offline por Unidade Federativa

Foi adicionado no IntelliWeb novo a possibilidade de cadastrar o destinatário, produto alvo ou unidade federativa da mensagem. Segue a imagem:

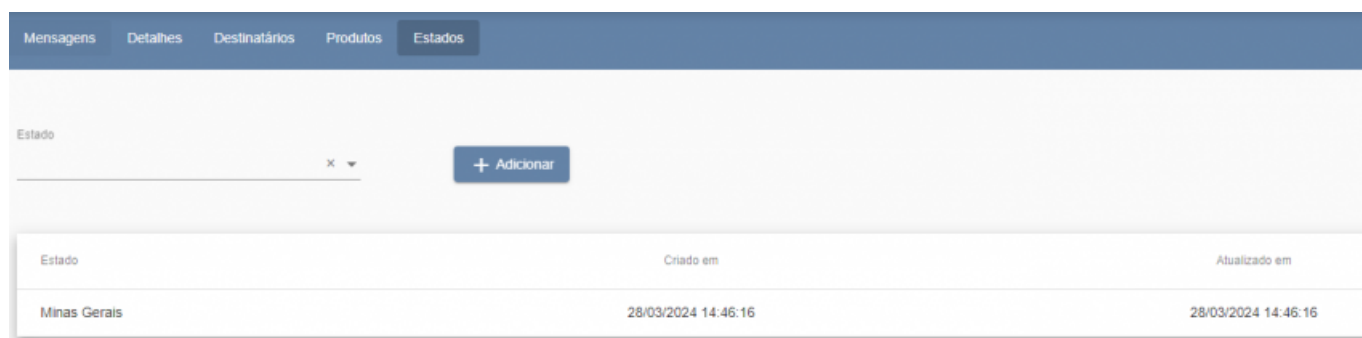

Esta mensagem será obtida pelo IWB Server e repassada para o servidor do EasyCash. Segue a imagem:

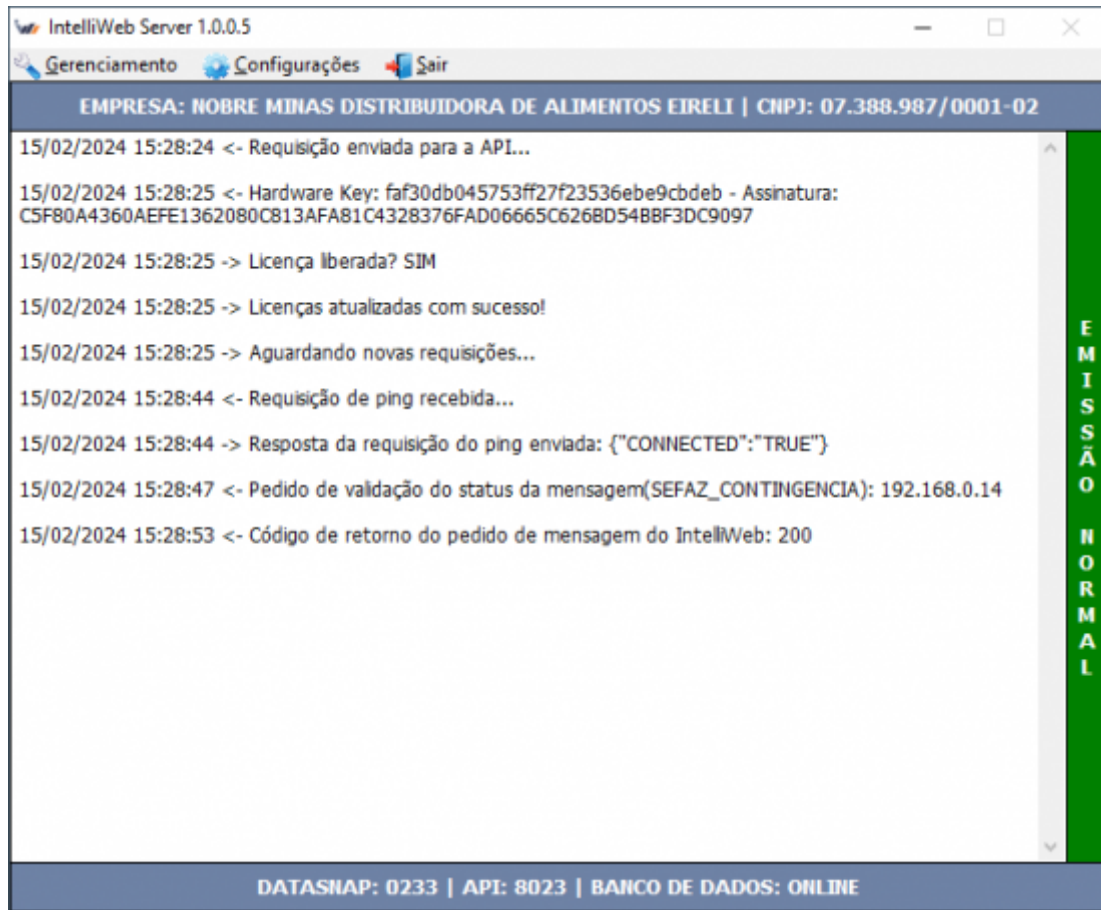

## [NOTIFY] Criar o client para ser instalados nos computadores

Foi criada a seguinte estrutura para adição de um terminal independente, segue:

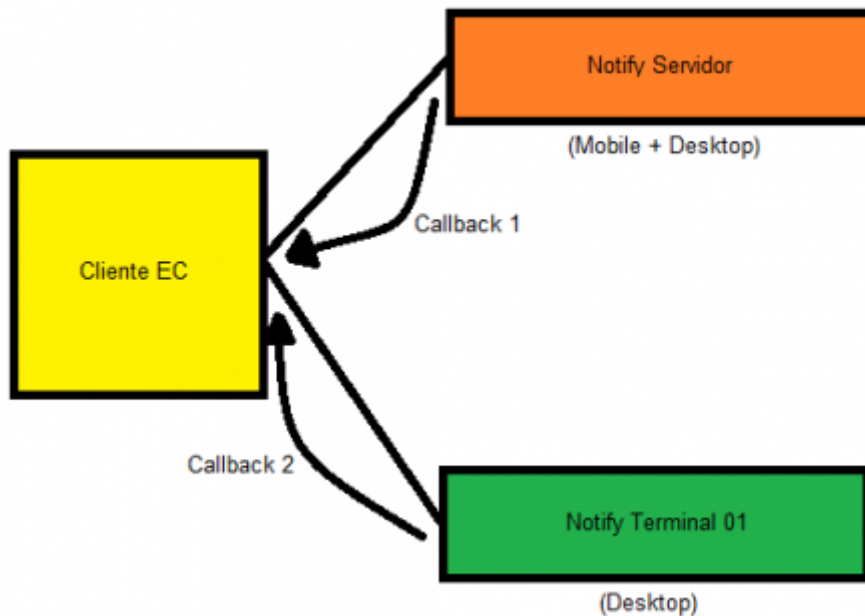

No arquivo **IWS\_Notify\_Server.ini** foi criada a tag:

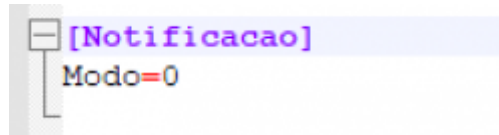

Nessa tag ao setar **0**, o sistema irá iniciar em modo servidor e ao setar **1** o sistema irá iniciar em modo terminal.

Em modo terminal, teremos:

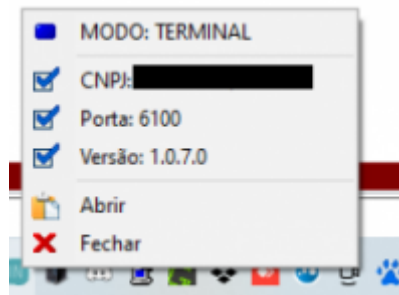

No arquivo **EasyCash1.ini** deve conter a seguinte configuração para ser possível acessar o terminal, segue:

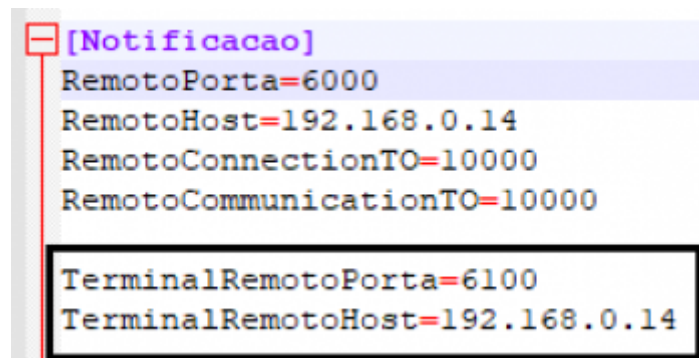

No menu principal do EasyCash, foi modificado para contemplar o terminal, conforme a imagem:

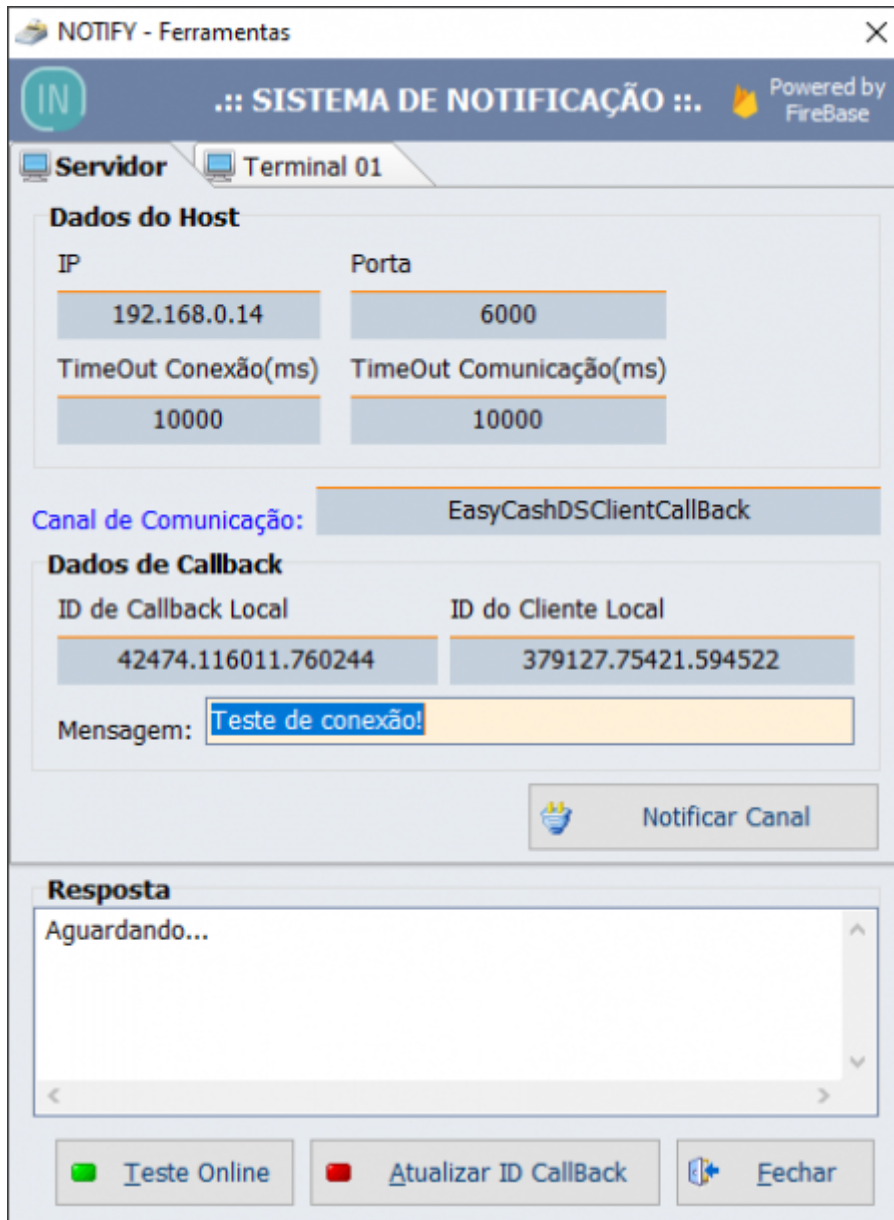

## Configuração das formas de pagamento no fechamento do caixa - T#3788

Foi criada uma configuração para que na conferência de venda, possa ser exibido os cartões de modo condensado ou de modo separado. Segue a imagem:

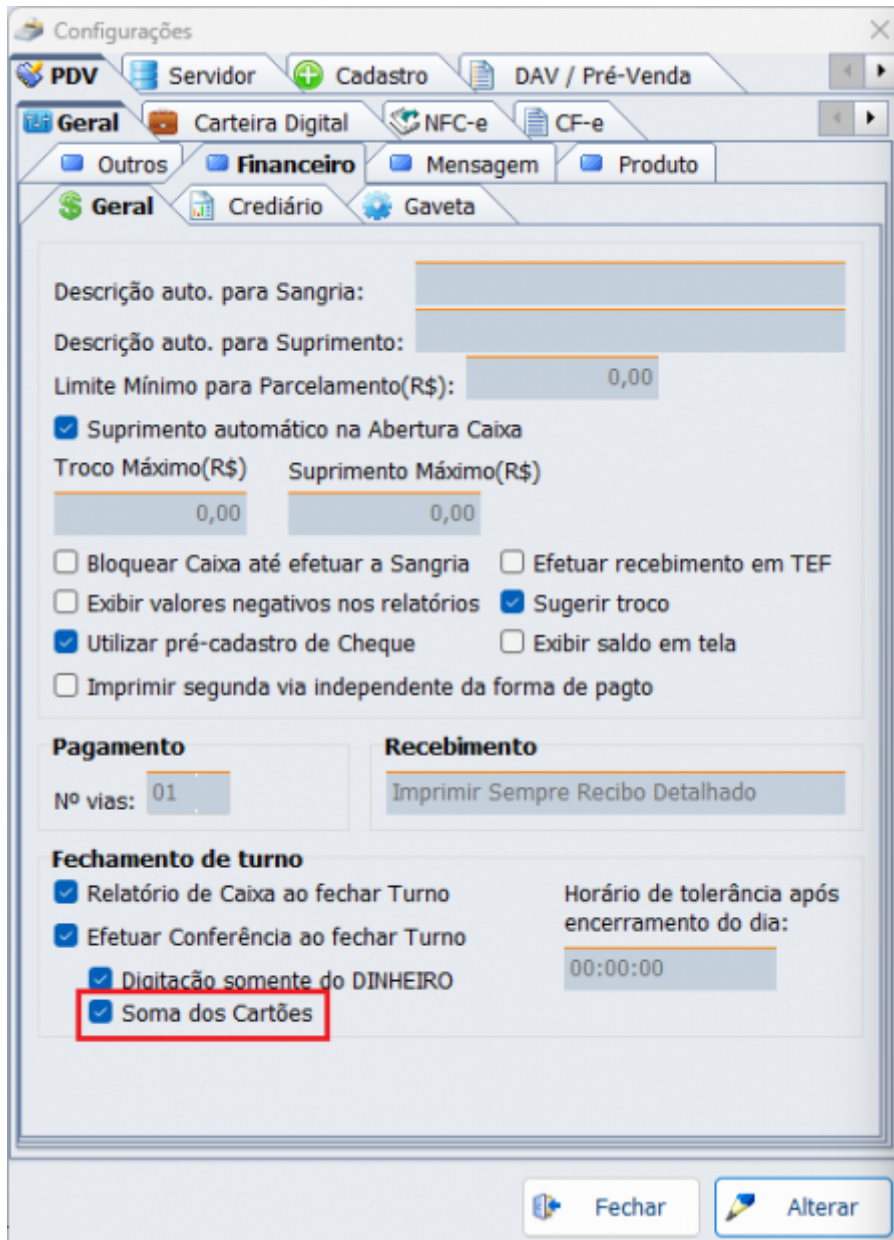

Com a configuração desmarcada teremos:

Conferência de Fechamento de Caixa

Por favor, efetue a CONFERÊNCIA MANUAL do caixa e DIGITE o valor nos respectivos campos abaixo:

| Seq.FPG | Descrição          | Valor Digitado |
|---------|--------------------|----------------|
| 01      | DINHEIRO           | 0,00           |
| 02      | CARTAO CREDITO TEF | 212,00         |
| 03      | CARTAO DEBITO TEF  | 0,00           |
| 04      | CARTAO CREDITO POS | 79,00          |
| 05      | CARTAO DEBITO POS  | 900,00         |
| 07      | CHEQUE A PRAZO     | 0,00           |
| 07      | CHEQUE A VISTA     | 0,00           |
| 08      | CLIENTES           | 56,00          |
| 09      | FUNCIONARIOS       | 0,00           |
| 11      | VALE TROCA         | 0,00           |
| 13      | CARTEIRA DIGITAL   | 128,00         |

DATA: [09/01/2024] TURNO: [01] OPERADOR: [SUELY]

Com a configuração marcada teremos:

Conferência de Fechamento de Caixa

Por favor, efetue a CONFERÊNCIA MANUAL do caixa e DIGITE o valor nos respectivos campos abaixo:

| Seq.FPG | Descrição                | Valor Digitado |
|---------|--------------------------|----------------|
| 01      | DINHEIRO                 | 0,00           |
| 07      | CHEQUE A VISTA           | 0,00           |
| 07      | CHEQUE A PRAZO           | 0,00           |
| 08      | CLIENTES                 | 56,00          |
| 09      | FUNCIONARIOS             | 0,00           |
| 10      | CARTÕES/CARTEIRA DIGITAL | 1.319,00       |
| 11      | VALE TROCA               | 0,00           |

DATA: [09/01/2024] TURNO: [01] OPERADOR: [SUELY]

## Melhorias



## Cupom premiado editável - T#2371

Foi alterado para que o cupom premiado possa ser editável, facilitando a inserção de novos campos. Segue a imagem:

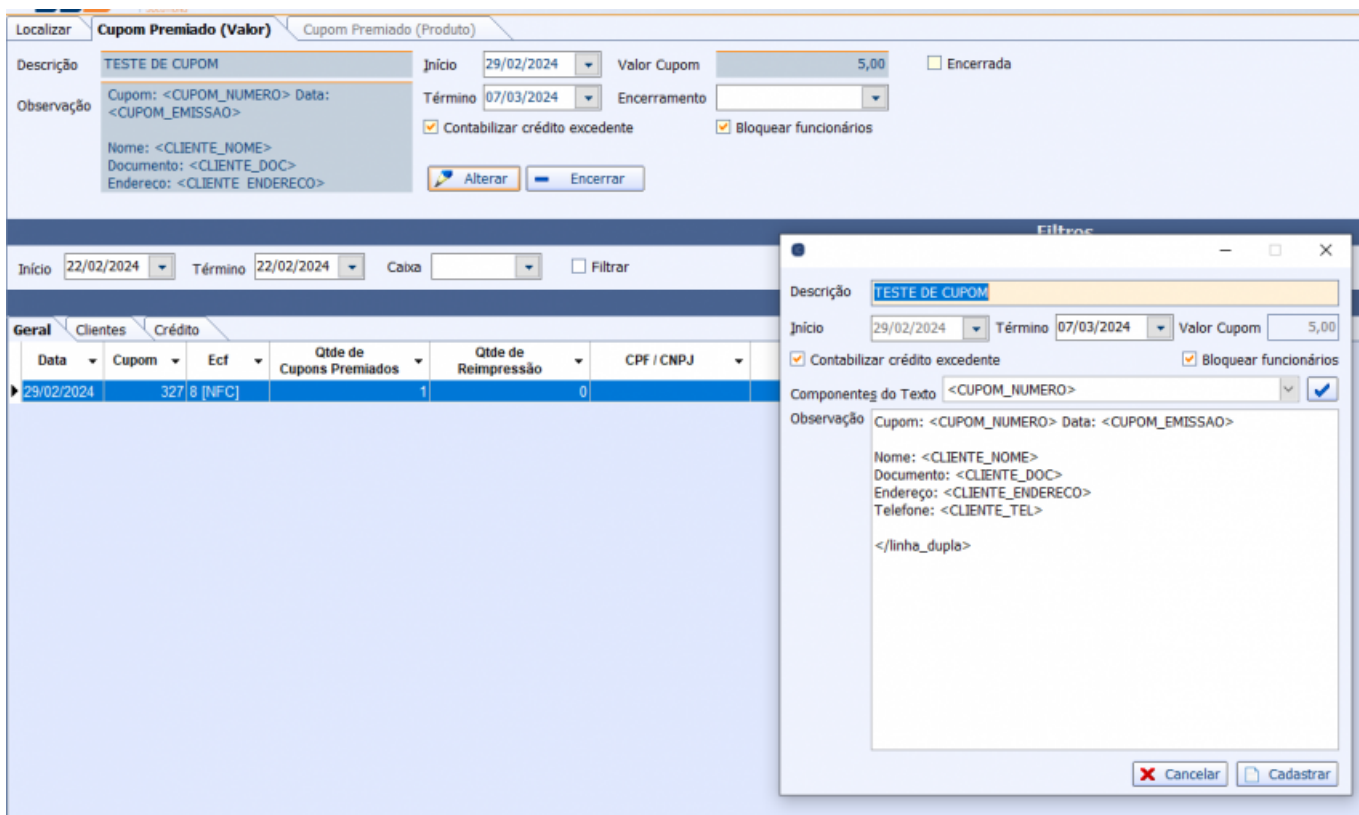

## Diferenciação do Vendedor do Orçamento

Foi alterado para que ao retornar para a retaguarda a informação da venda seja enviado o vendedor do orçamento em seus respectivos itens e o vendedor do cupom nos demais itens.

## Opção de mudar o foco

Foi alterado para que exista opção de alterar o foco da opção **SIM** e **NÃO**, onde houver opções de impressão. Segue a imagem:

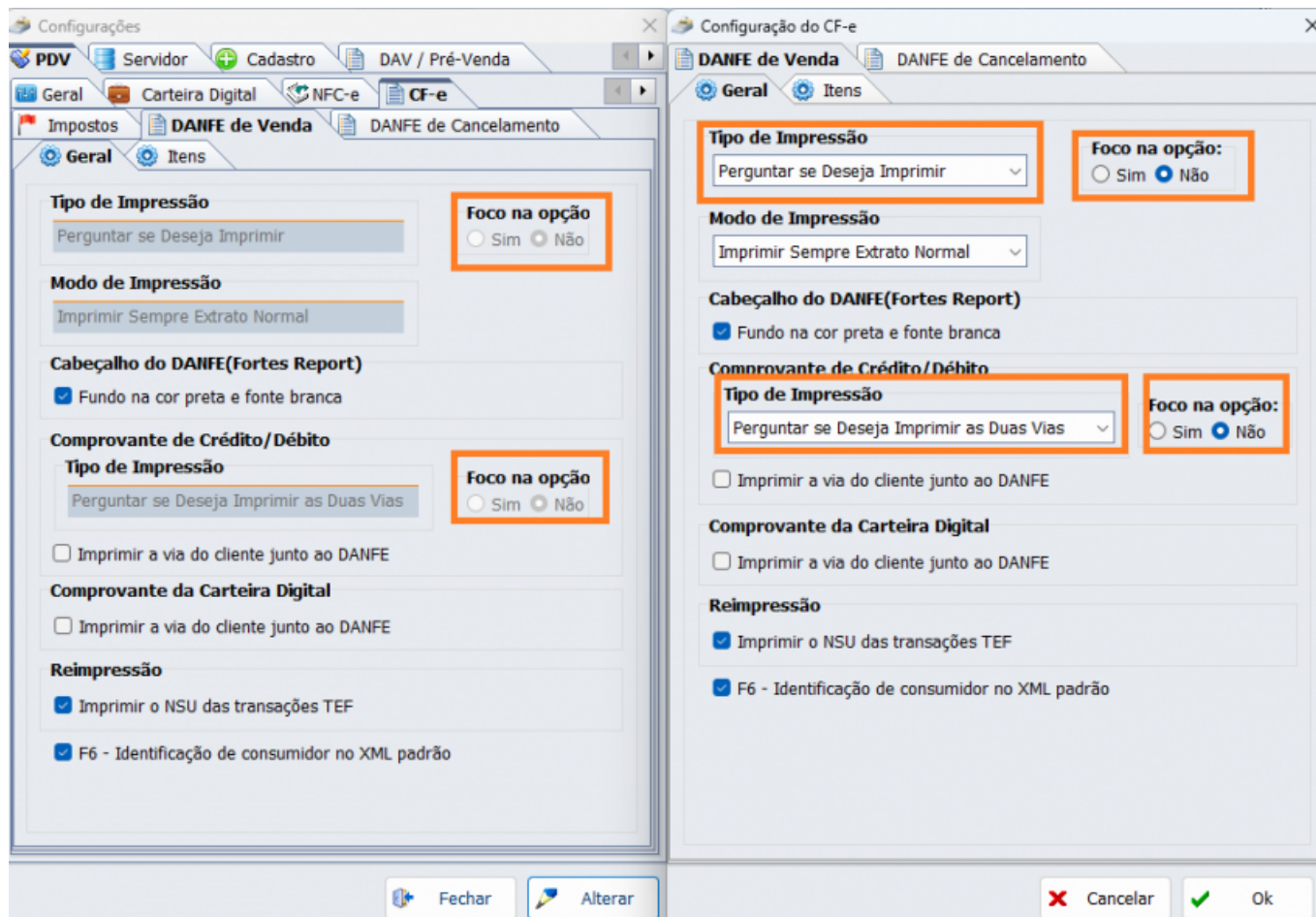

## Padronização das abas

Foi padronizado as abas da configuração para que apresente o mesmo modo de escrita. Segue a imagem:

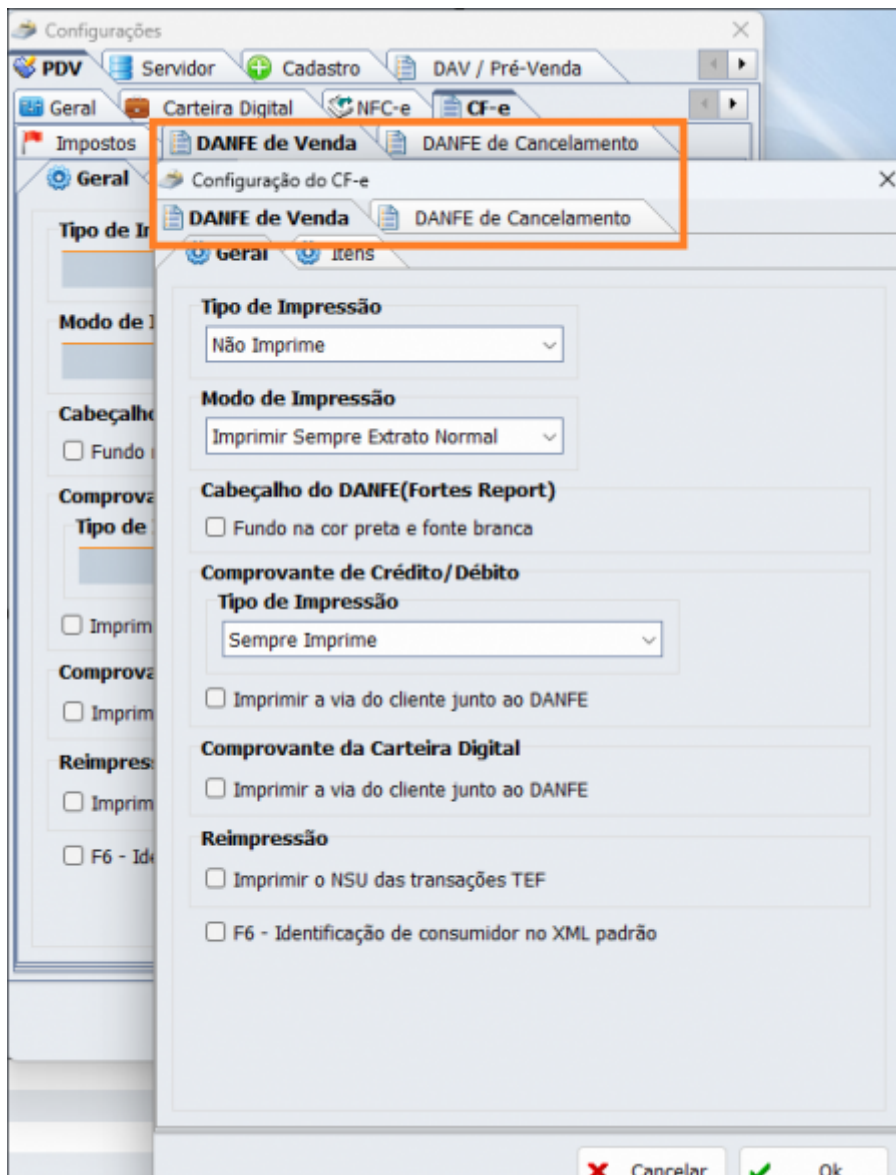

### Exclusão de permissão de item

Foi excluída a permissão de cancelar item do cupom, pois não estava sendo validado pelo frente de caixa. Atualmente, o SAT e a NFC-e possuem permissão própria que é a exclusão de item.

### Desabilitar as triggers na procedure AM\$\_RESTAURARDEPENDENCIAS

Foram desabilitadas as triggers que adicionam alterações do banco para enviar para o **AM\$FRENTE** quando estiver importando dados do **AM\$FRENTE** utilizando a procedure **AM\$\_RESTAURARDEPENDENCIAS**, evitando gerar exportação desnecessária de registro.

### Utilizar a procedure AM\$\_RESTAURARDEPENDENCIAS para reimportar do AM\$FRENTE

Foi alterado para que o processo de restauração utilize a procedure **AM\$\_RESTAURARDEPENDENCIAS**. No menu principal do sistema temos a seguinte opção:

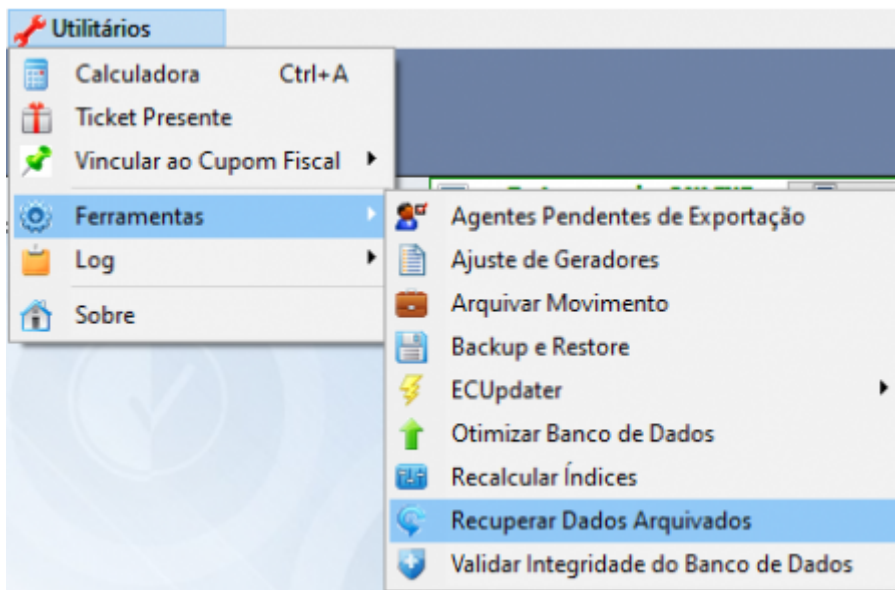

Ao clicar no menu teremos:



Ao clicar no ícone ao lado da data, será possível visualizar no **AM\$FRENTE** as informações da

**CUPOM\_R60M** arquivadas. Segue:

| Data       | Data Emissão | Hora Emissão | Venda Bruta(R\$) | Valor Cancel.(R\$) | Valor Desc.(R\$) | Venda Líq.(R\$) |
|------------|--------------|--------------|------------------|--------------------|------------------|-----------------|
| 30/06/2023 | 03/07/2023   | 16:20:04     | 15,33            | 0,00               | 0,00             | 15,33           |
| 03/07/2023 | 04/07/2023   | 10:09:43     | 6,57             | 0,00               | 0,00             | 6,57            |
| 04/07/2023 | 04/07/2023   | 13:42:37     | 52,56            | 13,14              | 0,00             | 39,42           |
| 26/07/2023 | 02/08/2023   | 16:11:00     | 166,44           | 0,00               | 0,00             | 166,44          |
| 02/08/2023 | 03/08/2023   | 11:40:30     | 26,28            | 0,00               | 0,00             | 26,28           |
| 03/08/2023 | 04/08/2023   | 09:11:32     | 210,24           | 153,30             | 0,00             | 56,94           |
| 04/08/2023 | 08/08/2023   | 11:14:34     | 28,47            | 15,33              | 0,00             | 13,14           |
| 08/08/2023 | 08/08/2023   | 14:41:30     | 21,90            | 0,00               | 0,00             | 21,90           |
| 09/08/2023 | 16/08/2023   | 14:56:46     | 15,33            | 0,00               | 0,00             | 15,33           |
| 16/08/2023 | 17/08/2023   | 15:15:36     | 0,00             | 0,00               | 0,00             | 0,00            |
| 17/08/2023 | 21/08/2023   | 13:10:59     | 0,00             | 0,00               | 0,00             | 0,00            |
| 21/08/2023 | 22/08/2023   | 09:22:56     | 13,14            | 8,76               | 0,00             | 4,38            |
| 22/08/2023 | 23/08/2023   | 11:38:59     | 0,00             | 0,00               | 0,00             | 0,00            |
| 23/08/2023 | 24/08/2023   | 14:30:00     | 11,97            | 0,00               | 0,00             | 11,97           |
| 25/08/2023 | 28/08/2023   | 11:26:44     | 0,00             | 0,00               | 0,00             | 0,00            |
| 28/08/2023 | 30/08/2023   | 15:28:32     | 0,00             | 0,00               | 0,00             | 0,00            |
| 30/08/2023 | 31/08/2023   | 09:02:40     | 131,79           | 129,60             | 0,00             | 2,19            |
| 31/08/2023 | 01/09/2023   | 08:43:23     | 562,86           | 129,60             | 0,00             | 433,26          |
| 01/09/2023 | 19/09/2023   | 14:32:36     | 648,00           | 648,00             | 0,00             | 0,00            |
| 19/09/2023 | 20/09/2023   | 11:08:37     | 259,20           | 0,00               | 0,00             | 259,20          |

No final da execução de cada dia reimportado do **AM\$FRENTE** será executado o processo de exportação para a retaguarda. Segue:

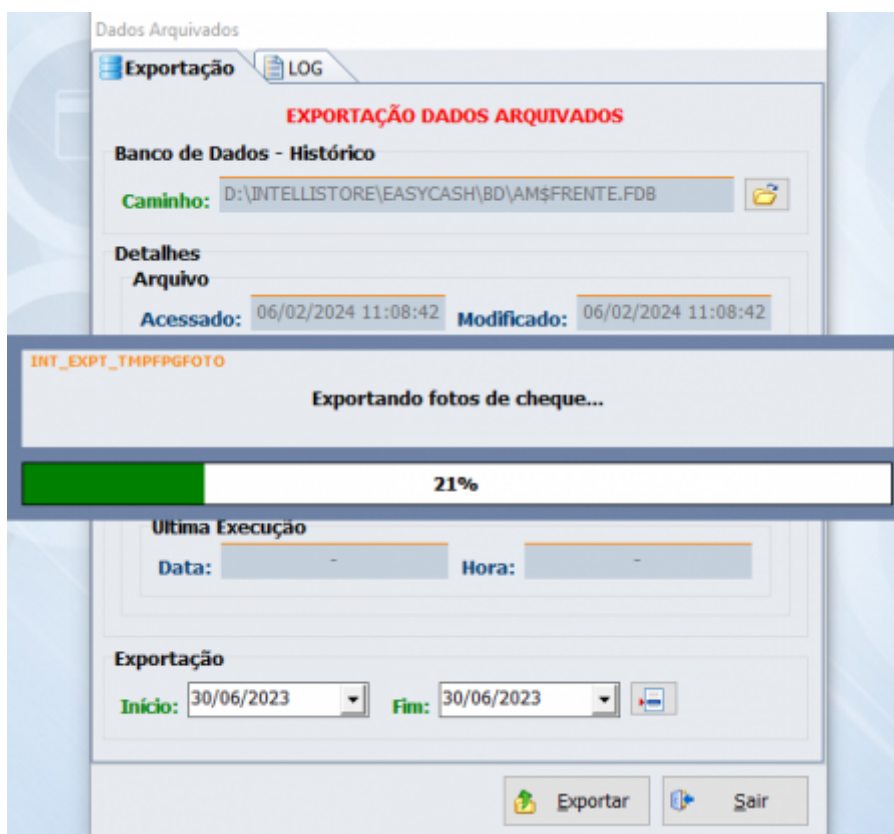

## Menu de permissões - T#4053

Foi criada a permissão **ALTERARPERMISSAOCAIXA** para que seja possível usuários normais acessarem o seguinte menu:

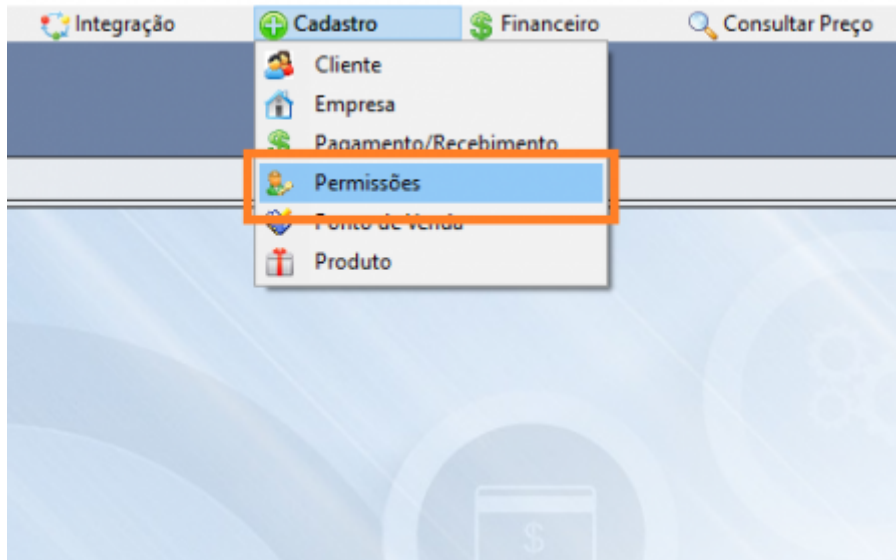

Anteriormente somente o usuário **ADMIN** poderia acessar a referida tela.

## Exportar somente usuários selecionados para o frente

Foi alterado para que somente os usuários que forem selecionados sejam exportados para o frente de caixa.

## Configuração das formas de pagamento no fechamento do caixa - T#3788

Foi criada uma configuração para que na tela de conferência de caixa, possa aparecer os cartões como um único registro ou separado em **TEF** ou **POS**. Segue a imagem:

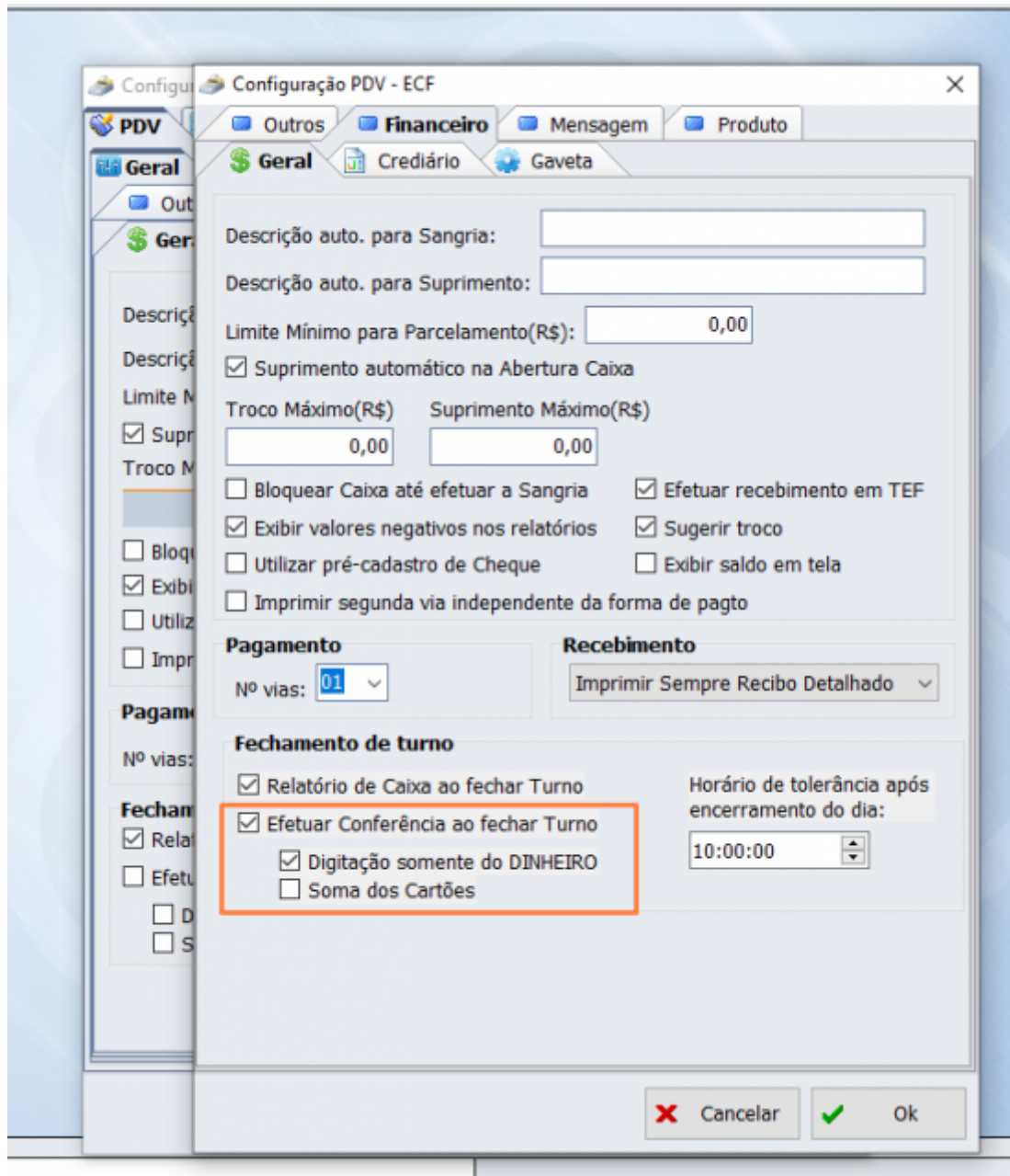

## Trocar a mensagem para produtos inativos - T#3361

Foi tratado no frente de caixa as mensagens que irão aparecer para o operador nos seguintes casos:

1) EAN do produto setado como inativo:

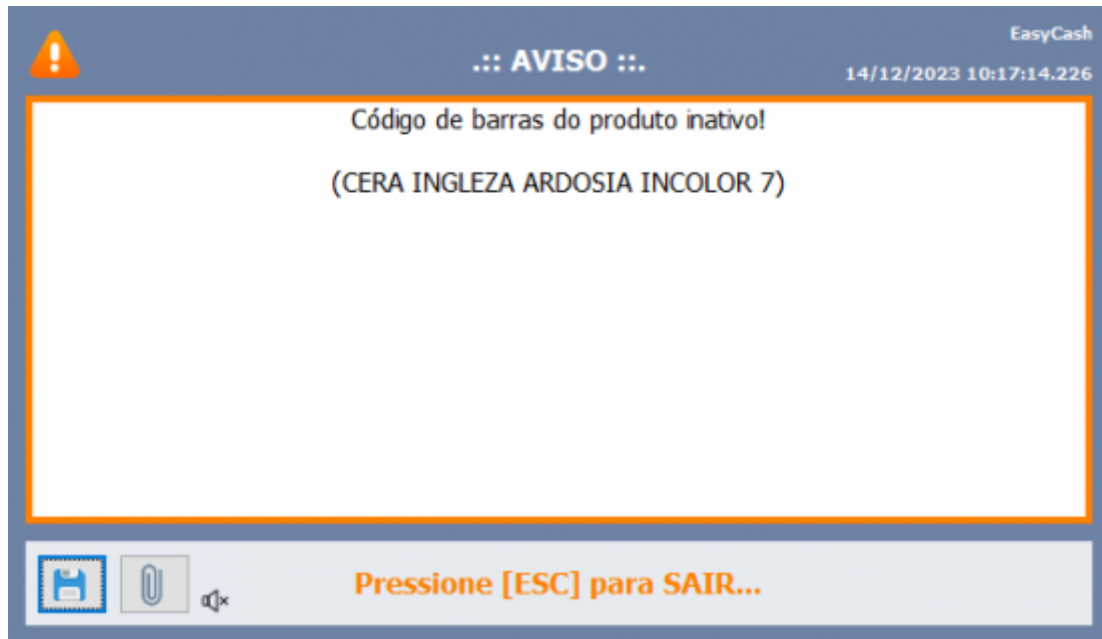

2) Produto setado como inativo:

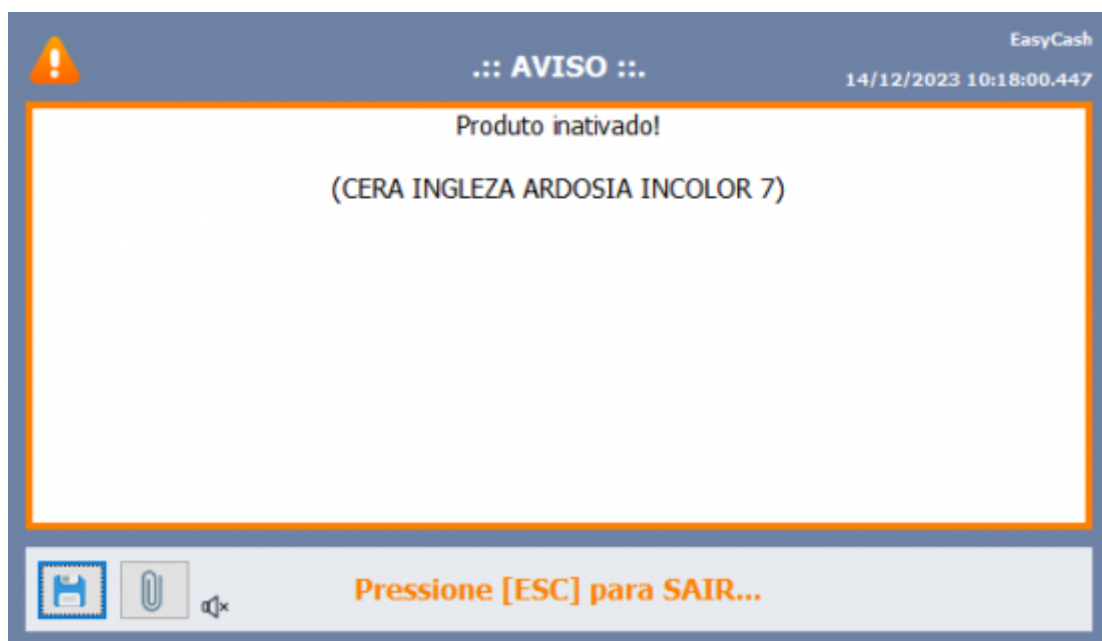

3) Produto não cadastrado no banco de dados:





### Configurações Adicionais do SAT

As configurações adicionais do SAT criadas para resolver alguns casos específicos foram adicionadas em uma tela específica para facilitar a configuração. Segue:

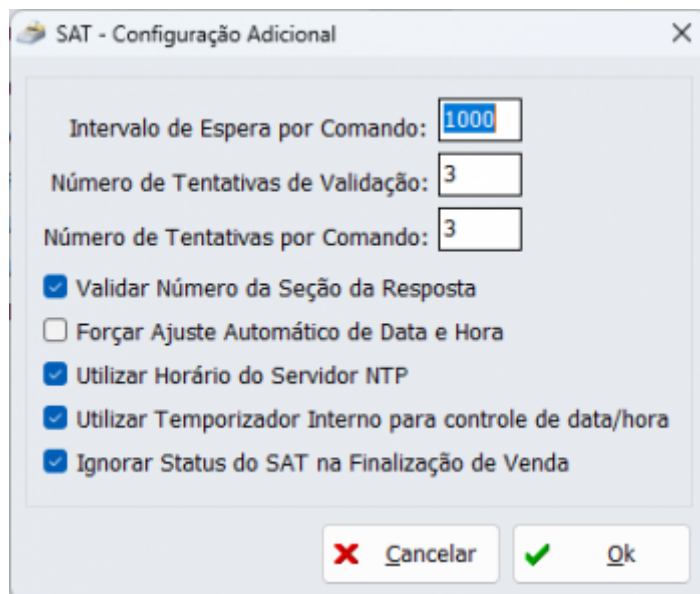

### [SAT] Habilitar a opção de imprimir via do TEF junto ao DANFE

Foi implementado e habilitado para o **SAT** as seguintes configurações:

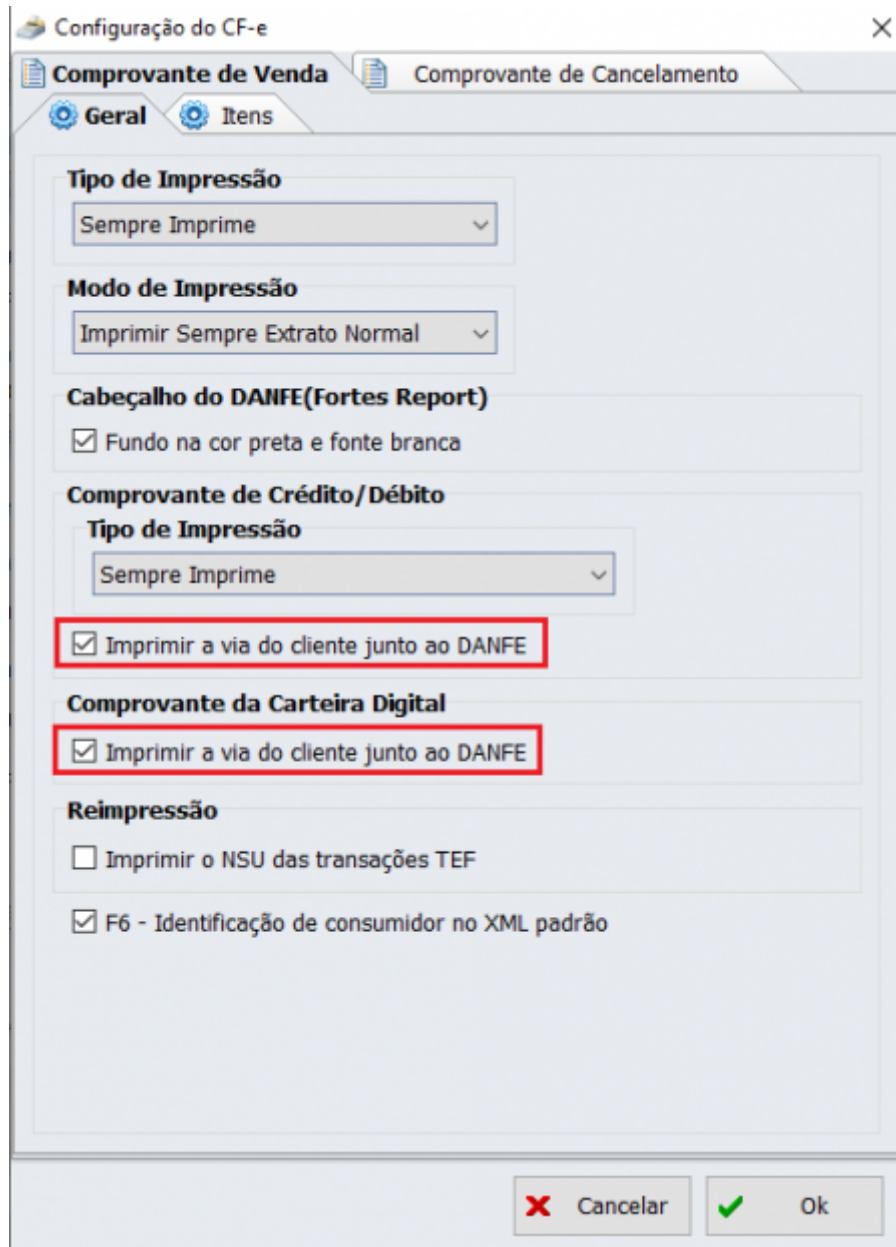

## [NOTIFY] Permitir que a notificação apresente mais de um celular

Foi alterado para que caso forem cadastrados dois ou mais e-mails e dois ou mais telefones distintos para um mesmo funcionário, todas as contas recebam notificação e não apenas uma única.

## Tag cEANtrib: Assumir SEM GTIN quando EAN da embalagem for inválido - T#3069

O sistema estava informando dois valores distintos, um era o número da embalagem e o outro era o EAN do produto. Para evitar esse problema foi feito que o sistema ignore os dados da **PROD\_EMBALAGEM** para produtos não derivados de petróleo, o EAN da embalagem será considerado um EAN inválido e será substituído pelo EAN válido do produto.

## Relatório > Recebimento (DINHEIRO VENDAS) - T#3864

Foi tratado no Relatório de Recebimentos para que quando clicar em **DINHEIRO**, para abrir a cascata de opções contendo **SANGRIA/SUPRIMENTO** e **VENDAS**. Segue:

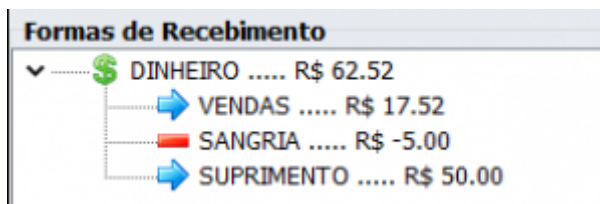

## Reimpressão de Recarga de Celular - T#3774

Foi adicionado na tela de reimpressão a opção da recarga de celular. Segue a imagem:

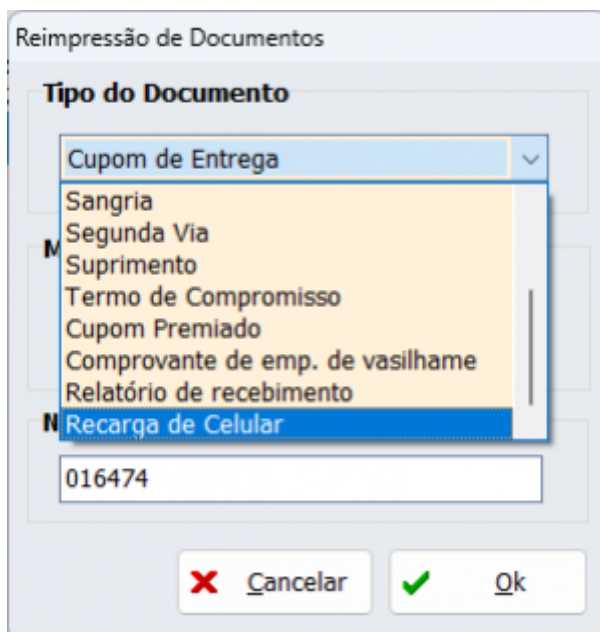

## Kits e produção: Controle de vasilhame do insumo

Foi tratado para que o controle de vasilhame também seja feito nos insumos do produto composto. Segue a imagem:

| KIT BEBIDAS COM VASILHAME |                                       |           |      |      |       |                       |                 |
|---------------------------|---------------------------------------|-----------|------|------|-------|-----------------------|-----------------|
| Produção Automática       |                                       |           |      |      |       |                       |                 |
| Código Ean                | Descrição                             | Custo ... | Qtde | U... | Custo | Participação Custo(%) | Custo Produç... |
| 0000000000446             | CERVEJA BRAHMA 1L SEM GELO RETORNAVEL |           | 12   | UN   |       |                       |                 |
| 07891991008761            | REFRIG GUARANA.ANTARCTICA 1500ML      |           | 12   | UN   |       |                       |                 |

Produto Acabado

Última Produção  
01/04/2024

Custo de Insumos  
74,4

Custo Adicional  
0

Custo Atual  
74,4

Controla vasilhame do Insumo

## Melhorar logs de vendas em CREDIÁRIO

Foi criada uma opção para que seja possível logar a parte da venda em crediário no intuito de encontrar possíveis problemas no processo. Caso no arquivo **EasyCash1.INI** esteja setado:

```
[Sistema]  
LogPagamento=1
```

O sistema irá criar um arquivo chamado **EasyCash1FPG\_YYYYMMDD.log** que contém várias informações do processo de seleção de forma de pagamento.

## Intellifood: Aviso de comandas em aberto - T#3095

Foi tratado para quando for fechar o turno, mostre uma mensagem para o operador dos orçamentos pendentes:

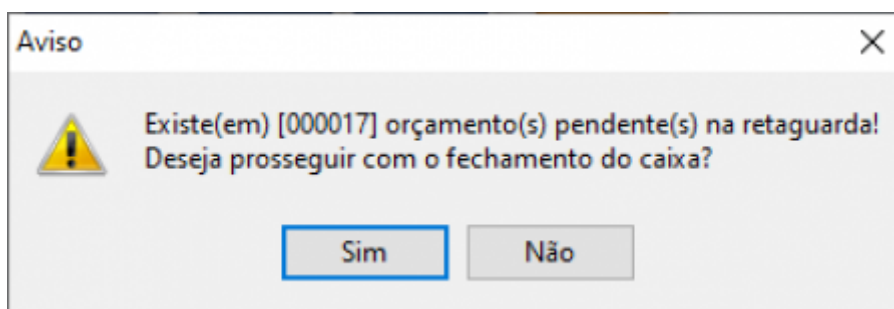

Em log ficará do seguinte modo:

```
[24/04/2024 11:47:40]
[FECHARCAIXA][ORCAMENTO_PROCESSARPENDENTE]Existe(em) [000017] orçamento(s) pendente(s) na retaguarda!
Deseja prosseguir com o fechamento do caixa?
-----

[24/04/2024 11:48:19]
[FECHARCAIXA][ORCAMENTO_PROCESSARPENDENTE](#01)Usuário não concordou em prosseguir com o fechamento do caixa!
- Usuário Logado: CAIXA(63784001)
-----

[24/04/2024 11:53:33]
[FECHARCAIXA][ORCAMENTO_PROCESSARPENDENTE]Existe(em) [000017] orçamento(s) pendente(s) na retaguarda!
Deseja prosseguir com o fechamento do caixa?
-----

[24/04/2024 11:53:36]
[FECHARCAIXA][ORCAMENTO_PROCESSARPENDENTE](#01)Usuário concordou em prosseguir com o fechamento do caixa!
- Usuário Logado: CAIXA(63784001)
-----
```

Caso não consiga acesso a retaguarda ou haja algum problema a mensagem irá mudar para:

Não foi possível validar os cupons pendentes na retaguarda!  
Por favor, verifique manualmente na retaguarda as pendências.  
Deseja prosseguir com o fechamento do caixa?

### [SERVIDOR] Adição para correção do campo CFOP

Foi tratado no servidor do EasyCash para que seja possível corrigir o CFOP caso o mesmo apresente alguma inconsistência. Teremos duas opções, conforme a imagem:

• **OPÇÃO 01:**

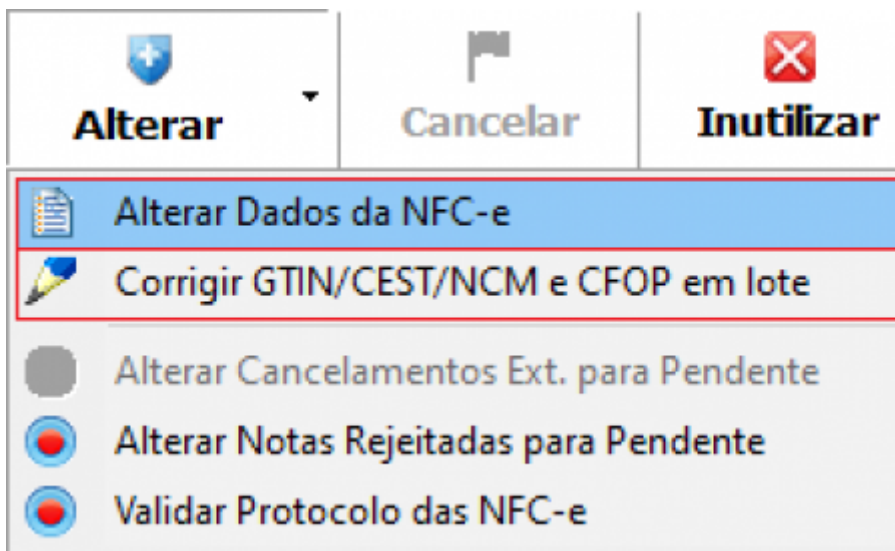

Acessando a opção **Corrigir GTIN/CEST/NCM e CFOP em lote**, teremos:

| ORIGEM |                    |          |         |               |      |      | CORREÇÃO |          |         |               |      |
|--------|--------------------|----------|---------|---------------|------|------|----------|----------|---------|---------------|------|
| Item   | Descrição          | NCM      | CEST    | GTIN          | CFOP | Trb. | Item     | NCM      | CEST    | GTIN          | CFOP |
| 001    | COGA COLA PET 2.5L | 22021000 | 2903500 | 0789490011593 | 5102 | 600  | 001      | 22021000 | 2903500 | 0789490011593 | 5102 |

Ao clicar em **Obter da Retaguarda**, teremos:

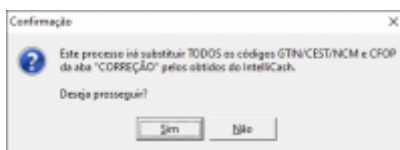
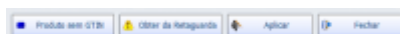

| CORREÇÃO |          |         |                |      |
|----------|----------|---------|----------------|------|
| Item     | NCM      | CEST    | GTIN           | CFOP |
| 001      | 22021000 | 2803500 | 07894900011593 | 5405 |

Ao clicar em **Aplicar**, o sistema irá alterar no XML e também no banco do frente de caixa a tabela **CUPOM\_ICMSXISS** que guarda o **CFOP** utilizado na venda.

- **OPÇÃO 02:** Ao clicar em **Alterar dados da NFC-e**, teremos:

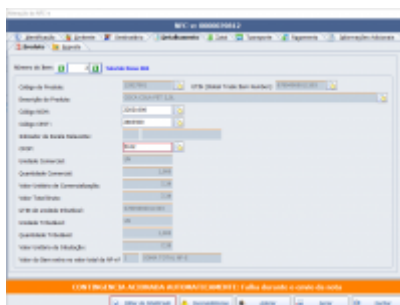

Para esta tela deve-se aplicar individualmente cada alteração de produto. Lembrando que ao clicar em **Aplicar**, o sistema irá alterar no XML e também no **banco do frente de caixa** a tabela **CUPOM\_ICMSXISS** que guarda o **CFOP** utilizado na venda.

## Correções

### [NOTIFY] Sistema gerando vários erros ao perder comunicação com a internet

Foi corrigido uma falha no Notify devido a problema de comunicação com a internet. Foi criado um sistema de validação da internet, podendo agora ser de dois modos. Segue a imagem:



## **Bug ao cancelar um item sem selecionar**

Foi corrigido um bug, para que na tela de cancelar item quando não tiver item selecionado e pressionar **OK** ou pressionar **ENTER** volte normalmente para a tela de venda.

## **[EASYPDV][ENTREGA] Informação do telefone não está sendo enviada para o Easycash**

Correção efetuada para que o EasyCash receba o telefone de entrega proveniente de orçamentos com e sem consumidor cadastrado.

## **Recebimento Parcial: Falha ao transacionar TEF**

Foi tratado um caso em que quando havia falha na transação TEF o referido valor era apagado da tela e o subtotal ficava negativo. Em conjunto, foi tratado para avisar o operador caso o mesmo queira cancelar o recebimento e já tenha uma transação TEF pendente.

## **Cupom de venda acima de R\$ 3 mil**

Foi adicionada uma validação na tela de fechamento da venda para o valor mínimo em que deve-se identificar o consumidor. Caso atinja o referido valor o operador será avisado e irá abrir a tela de identificação do consumidor.

## **Perda de conexão com a retaguarda com DAV**

Foi feita uma melhoria na conexão via enterprise pra permitir que a conexão seja restabelecida automaticamente quando houver perda no meio do processamento de um orçamento, minimizando os erros após a perda. Esta melhoria pode ser válida somente para os casos em que o enterprise reinicia ou quando a conexão estiver instável, porém com retorno imediato.

## **Erro ao importar clientes no EasyCash - T#3863**

Foi tratado para que o EasyCash ignore endereços cujas cidades não constem no banco local.

## [SAT] Data/Hora do computador igual ao equipamento, porém sistema barra a tela de vendas

Efetuada uma correção para que o sistema não pergunte a data/hora caso a seguinte flag esteja setada no arquivo INI:

ForcaAjusteDataHora = 1

## Reverter as alterações do CFOP

Nesta tarefa foi corrigido para que o CFOP 5405 não seja substituído pelo 5102 uma vez que foi revogado de acordo com o Diário Oficial da União.

## Cupom com orçamento aberto no banco de dados

Foi corrigido para que quando o sistema perca a conexão com a retaguarda na confirmação do orçamento, seja exibido um aviso e o mesmo fique setado como pendente, conforme a imagem:



## Erro ao importar clientes no EasyCash - T#3863

Foi corrigido um erro na importação de clientes, onde foi adicionado para ignorar endereços cujas cidades não constem no banco de dados local. Segue a imagem do erro:





From:

<http://wiki.iws.com.br/> - **Documentação de software**

Permanent link:

<http://wiki.iws.com.br/doku.php?id=easycash:versoes:1.4.023.000&rev=1715087926>

Last update: **2024/05/07 14:18**