

# Versão 1.5.003.008

Versão liberada dia: 24/03/2026  
Versão Intellicash: Mínima 3.1.019.004  
Versão Executável: 1.5.003.008  
Versão EcUpdater: 1.0.0.58  
Versão IWS Notify: 1.0.7.0  
Versão EcAutoUpdater: 1.0.0.3  
Servidor EasyCash: 2.0.14.3  
WatchDog: 1.0.0.6  
IntelliCash: 3.1.019.004

## Funcionalidades

### Integração com máquinas de cartão POS

De acordo com o decreto Nº 1608/2025-GSE, DE 4 DE SETEMBRO DE 2025 publicado pela Secretaria do estado de Goiás, passa ser obrigatório a emissão de cupom fiscal decorrente de pagamento eletrônico (Cartões e PIX) informando no XML da venda os dados dessa transação que estabelece o grupo **YA - INFORMAÇÕES DE PAGAMENTO** das notas técnicas. Essas informações devem ser preenchidas de maneira direta, imediata e sistêmica sem intervenção manual ou comando externo.

### M-Sitef

Foi utilizada a seguinte disposição dos periféricos:



Para que a integração ocorra foi criada a seguinte configuração na **forma de recebimento POS**:

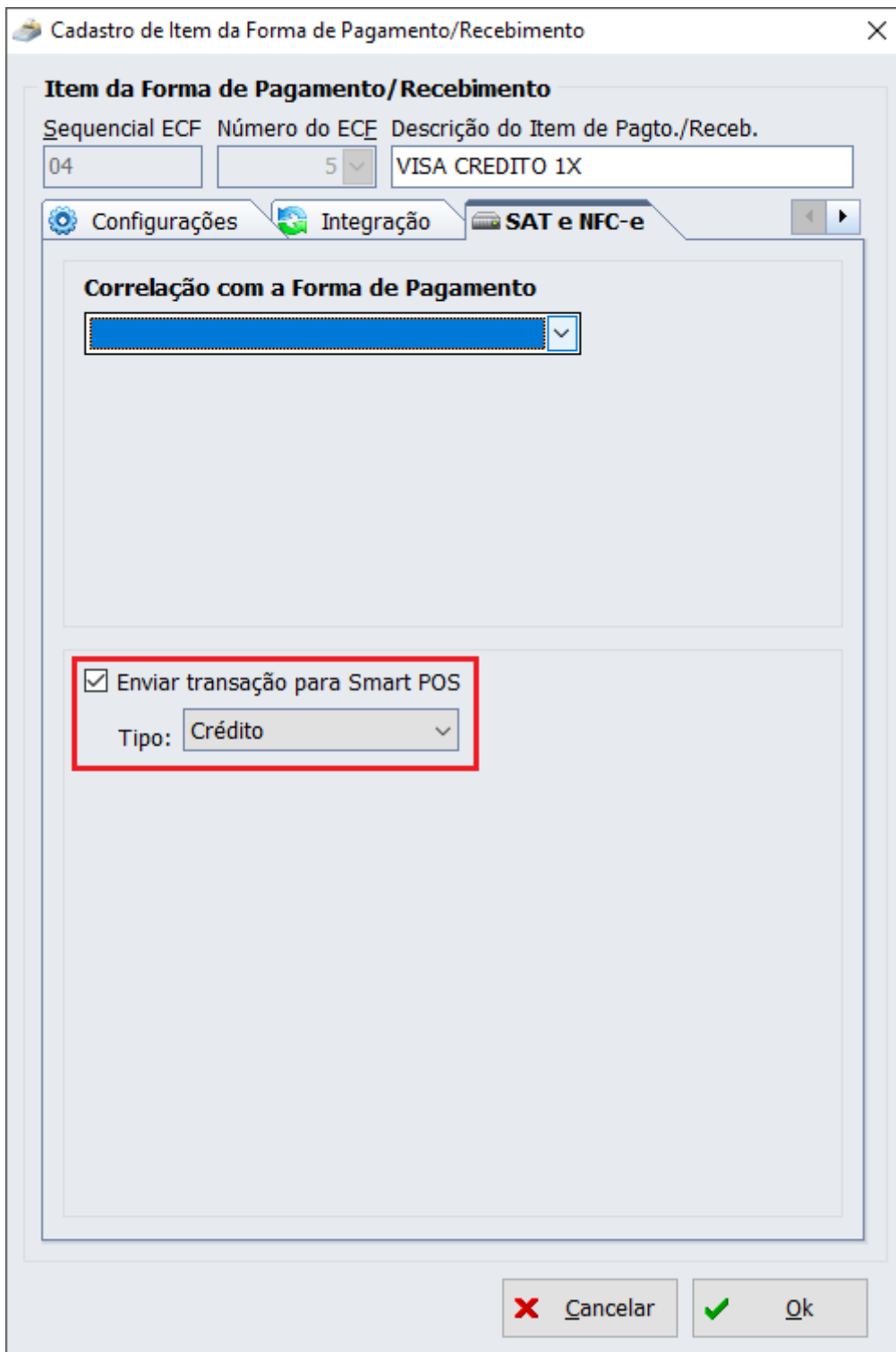

Também foi criado no menu principal do sistema as seguintes opções:

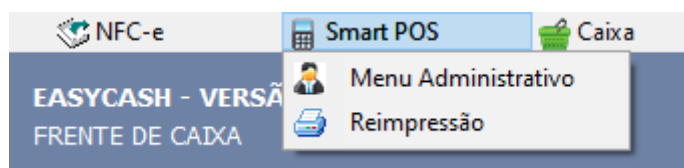

E na tela de configuração:

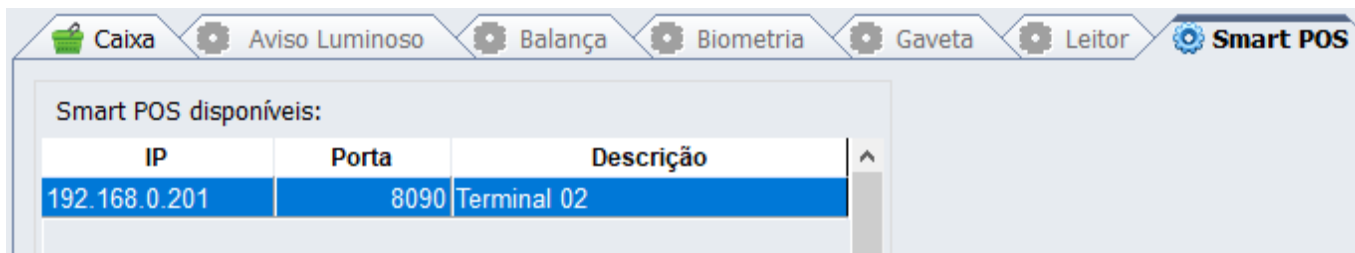

Que pode ser manipulada nesta janela:

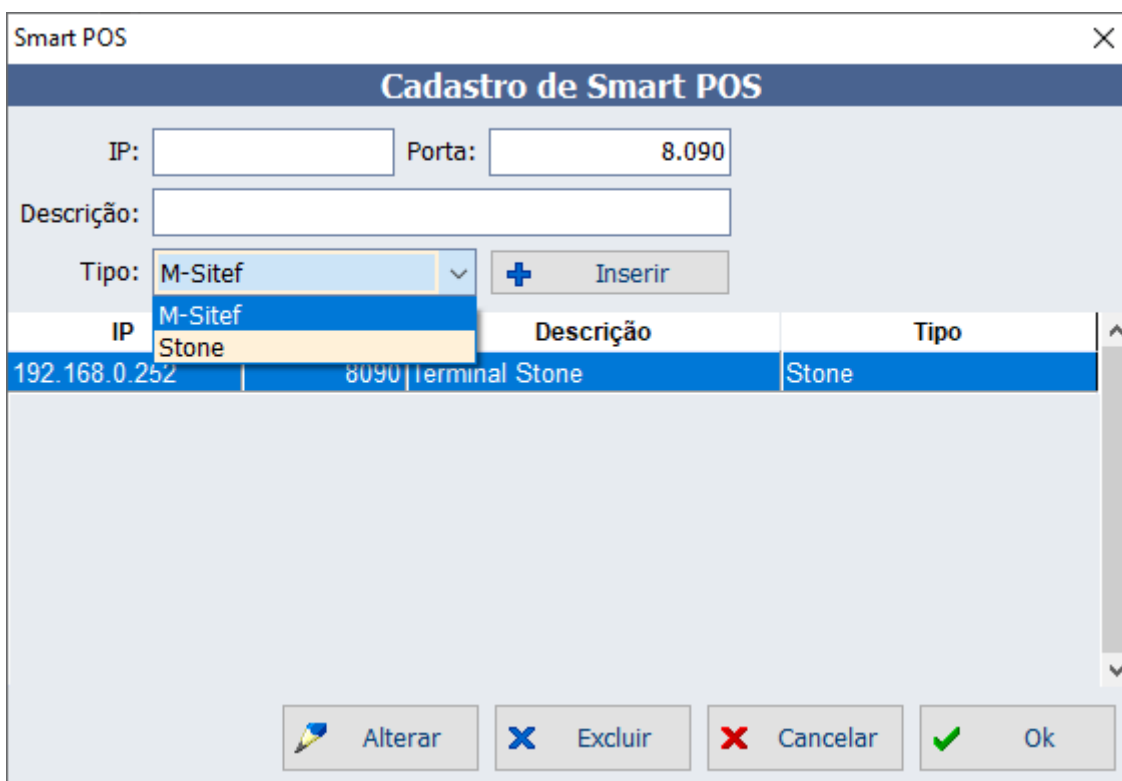

Esta configuração funciona para **CRÉDITO Á VISTA, CRÉDITO PARCELADO, DÉBITO e CARTEIRA DIGITAL.**

Quanto à **maquina SmartPOS** (ou um celular/tablet comum conectado a um PinPad):

- 1) A rede wifi do celular/SmartPOS deve ser a mesma do caixa para que seja possível acessá-lo.
- 2) As seguintes configurações devem estar setadas:

```
2806 (PDV: TEF - GP ) - gpCliSiTEF
4006 (PDV: TEF - SITEF - IP do servidor) - xxx.xxx.xxx.xxx
4106 (PDV: TEF - SITEF - Loja ) - 00000000
43807 (TEF: Utilizar TLS ) - 0 (Opcional)
44007 (TEF: TLS - Token ) - (Vazio) (Opcional)
```

- 3) O APK do m-SiTef e do EasyPag devem estar devidamente instaladas no celular/SmartPOS.
- 4) O dispositivo Smart POS deve possuir conexão à internet e ser devidamente configurado pra

trabalhar com duas redes simultâneas (a local e a de acesso à internet).

**5)** O sistema cria na pasta **\EasyCash\LOG\AAAAMM\DD** um log chamado **EasyCash1SMART\_AAAAMMDD.log** com as informações de envio e de retorno para a API do EasyPag. Para os dados sensíveis os dados são ocultados.

## Stone



Para validar o funcionamento do EasyCash funcionando com o EasyPag e com a Stone, pode-se acessar este link: [Demonstração da integração do EasyCash com a Stone](#)

Para o caso da Stone ao ter duas requisições, quando uma era aceita e era hora de tirar o cartão a mensagem era tão rápida que a próxima requisição já era recebida sem ter dado tempo de tirar o cartão da transação anterior, o fluxo era cancelado das duas transações quando o cartão era retirado. Dessa forma foi criada uma configuração no easypag para que seja possível definir o tempo que a mensagem de retire o cartão fica na tela, para só então após retirar e a mensagem sumir, que a próxima transação seja recebida, segue:

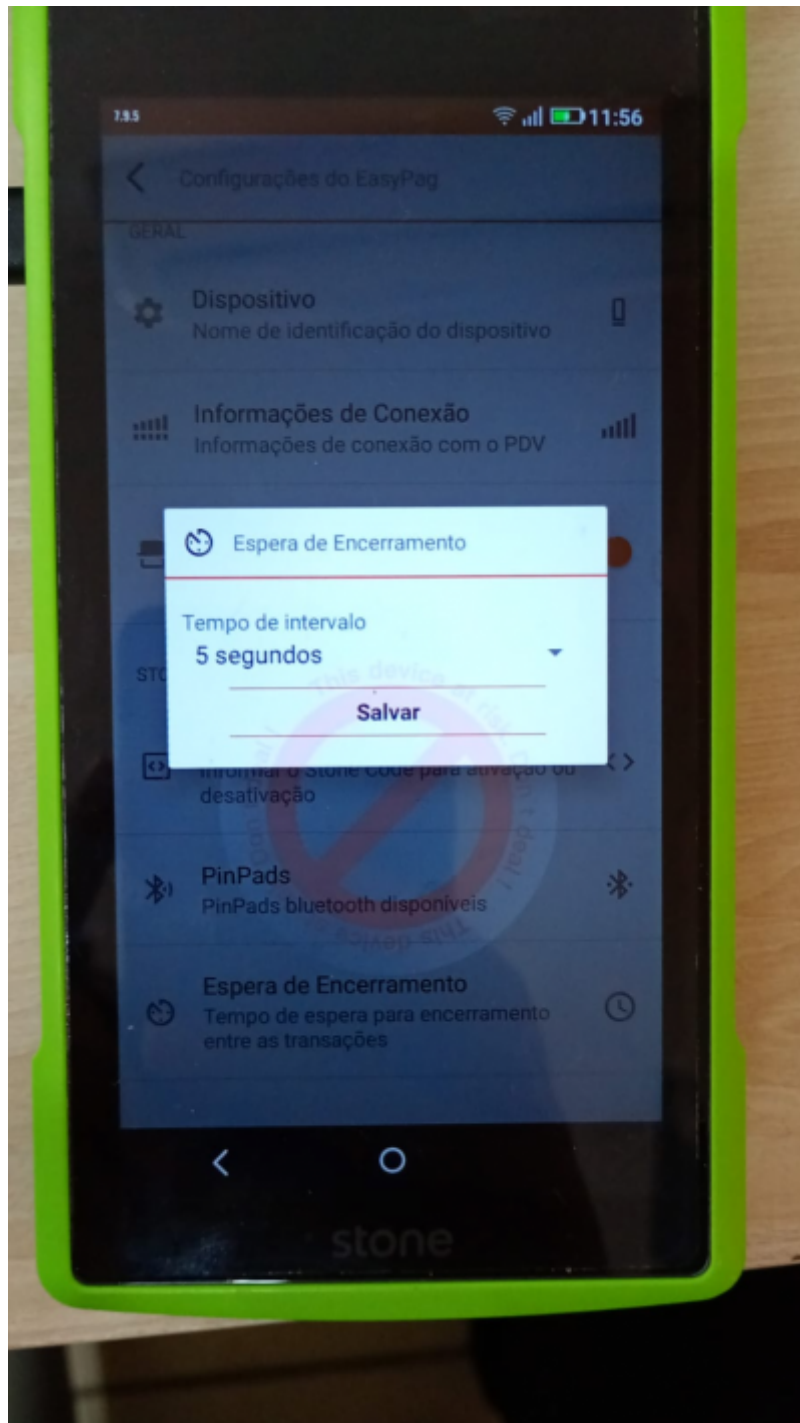

## Observações Gerais

- Atente-se que para a máquina da Stone o tipo cadastrado deve ser Stone.
- O tempo de validação padrão de processamento de uma transação é de **500 ms**, mais no arquivo **EasyCash1.ini** podemos setar outros valores conforme abaixo:

```
[SmartPOS]
TempoEspera=2000
NumeroTentativas=20
```

- Para ambos os casos, foi criado um relatório de TEF que pode ser acessado pelo menu:

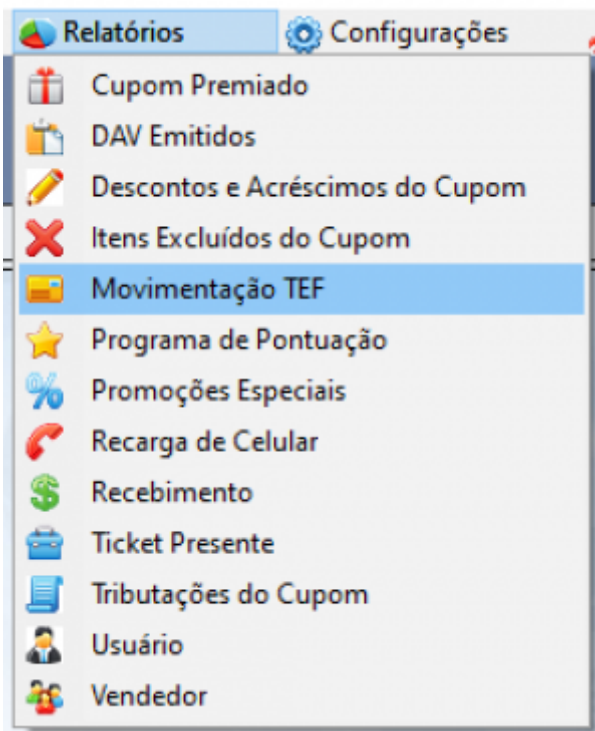

Que irá abrir a seguinte tela:

| CCO    | NFCe   | Tipo    | Rede  | Bandeira   | Qtz. Parcelas | NSU                | Autorização | Autorização NFCe | Valor Total(R\$) | DAV | POS                                 |
|--------|--------|---------|-------|------------|---------------|--------------------|-------------|------------------|------------------|-----|-------------------------------------|
| 000749 | 000328 | Crédito | STONE | MASTERCARD | 01            | P2-B-1773747974074 | 206192723   | 298832           | 6,99             |     | <input checked="" type="checkbox"/> |
| 000750 | 000329 | Crédito | STONE | MASTERCARD | 01            | P2-B-1773748503204 | 206192723   | 298853           | 29,99            |     | <input checked="" type="checkbox"/> |
| 000752 | 000331 | Crédito | STONE | MASTERCARD | 01            | P2-B-1773749206464 | 206192723   | 298874           | 11,20            |     | <input checked="" type="checkbox"/> |
| 000754 | 000333 | Crédito | STONE | MASTERCARD | 01            | P2-B-1773749786387 | 206192723   | 298891           | 1,99             |     | <input checked="" type="checkbox"/> |
| 000755 | 000334 | Crédito | STONE | MASTERCARD | 01            | P2-B-1773751136251 | 206192723   | 298936           | 29,90            |     | <input checked="" type="checkbox"/> |
| 000756 | 000335 | Crédito | STONE | MASTERCARD | 01            | P2-B-1773751962294 | 206192723   | 299011           | 4,79             |     | <input checked="" type="checkbox"/> |
| 000757 | 000336 | Débito  | STONE | MASTERCARD | 01            | P2-B-1773754347495 | 206192723   | 299153           | 4,50             |     | <input checked="" type="checkbox"/> |
| 000759 | 000338 | Débito  | STONE | MASTERCARD | 01            | P2-B-1773755990263 | 206192723   | 299251           | 5,00             |     | <input checked="" type="checkbox"/> |
| 000761 | 000339 | Débito  | STONE | MASTERCARD | 01            | P2-B-1773756529744 | 206192723   | 299283           | 5,00             |     | <input checked="" type="checkbox"/> |
| 000763 | 000340 | Débito  | STONE | MASTERCARD | 02            | P2-B-1773757292142 | 206192723   | 299316           | 100,00           |     | <input checked="" type="checkbox"/> |
| 000765 | 000341 | Crédito | STONE | MASTERCARD | 01            | P2-B-1773757643545 | 206192723   | 299334           | 80,00            |     | <input checked="" type="checkbox"/> |
| 000768 | 000343 | Débito  | STONE | MASTERCARD | 01            | P2-B-1773759804549 | 206192723   | 299495           | 10,50            |     | <input checked="" type="checkbox"/> |
| 000769 | 000344 | Crédito | STONE | MASTERCARD | 01            | P2-B-1773759884646 | 206192723   | 299498           | 4,40             |     | <input checked="" type="checkbox"/> |
| 000770 | 000345 | Débito  | STONE | MASTERCARD | 01            | P2-B-1773760474618 | 206192723   | 299508           | 7,70             |     | <input checked="" type="checkbox"/> |
| 000772 | 000347 | Débito  | STONE | MASTERCARD | 01            | P2-B-1773761471271 | 206192723   | 299873           | 4,50             |     | <input checked="" type="checkbox"/> |
| 000773 | 000348 | Débito  | STONE | MASTERCARD | 01            | P2-B-1773777031291 | 206192723   | 300691           | 4,50             |     | <input checked="" type="checkbox"/> |
| 000774 | 000349 | Crédito | STONE | MASTERCARD | 01            | P2-B-1773777164240 | 206192723   | 300701           | 1,99             |     | <input checked="" type="checkbox"/> |

- Foi acrescentado o seguinte botão para cancelar o processo:

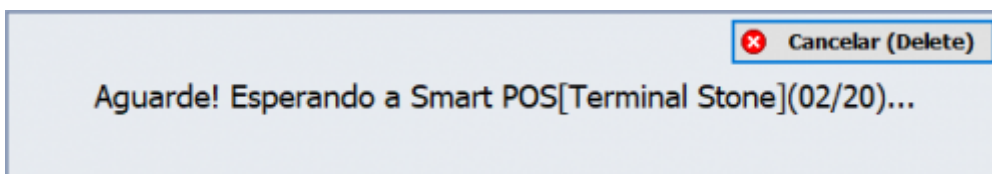

Lembrando que quando o botão cancelar for utilizado enquanto a transação estiver em andamento, pode ocorrer de perder a sincronia de informações entre a Smart POS e o frente de caixa, portanto, deve-se ser utilizado com cautela. Caso seja utilizado será logado e tirado um print da tela no momento em que ocorrer o procedimento.

## Pagamento de Contas utilizando o M-Sitef e Stone

Efetuada um tratamento para que o sistema compute o recebimento de contas na Smart POS caso a forma de pagamento seja POS e esteja configurado para redirecionar à uma máquina Smart POS.

## Tentativas de conexão com SmartPOS

Por padrão, o número máximo de loops em espera na transação é de **20**, podendo ser alterado ao critério do cliente no arquivo **EasyCash1.ini**.

## Tentativas de conexão com SmartPOS quando acontece cancelamento

Foi validado que quando o código de erro for **403** o sistema chame o endpoint **/resultado** uma única vez para destravar a máquina POS, conforme conversado com o desenvolvedor.

## Melhorias

### Função de Geração de XML

Foi integrado ao SelfCheckout a ferramenta de reprocessamento de XML assim como existe no EasyCash. A ferramenta foi melhorada também para refazer o XML do zero, evitando problemas com os blocos novos da reforma tributária. Segue:

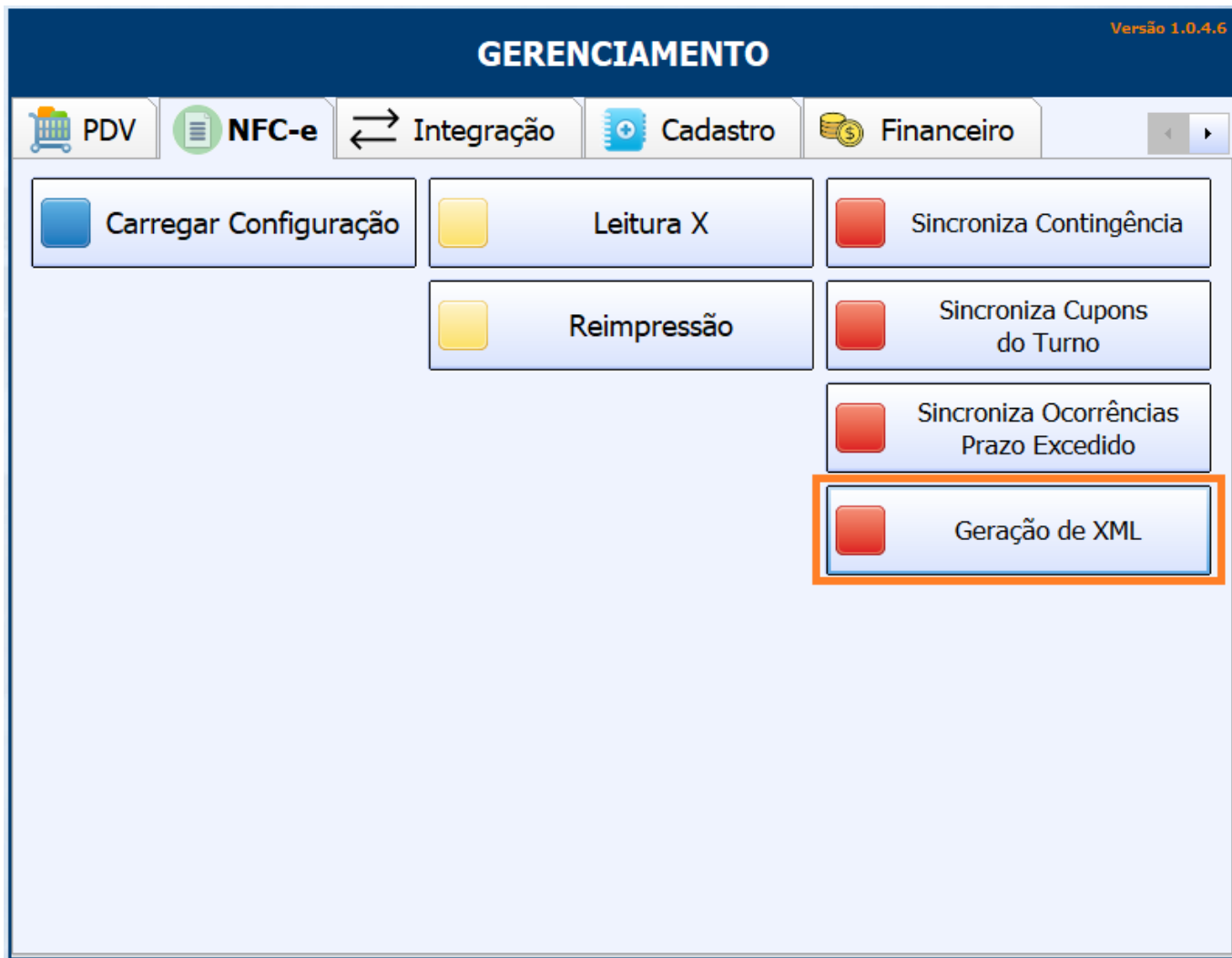

## Correções

### Tamanho do logradouro (Ticket #7892)

Correção para limitar o texto referente ao logradouro no cadastro de endereços em 60 caracteres para evitar rejeições no caixa. Segue uma imagem da rejeição:

Venda

### Rejeitado - CUPOM: 000196

**Geração XML**

**Alertas**

TAG:%TAGNIVEL% ID:E06/xLgr(Logradouro) - Tamanho maior que o máximo permitido [PRÓXIMO A ESTR. ANTIGA DE ITAJUBÁ - MARIA DA FE - SÃO JOÃO DE MARIA DA FÉ].

**Validação Schema**

(Nenhum problema na formação do schema encontrado)

**Validação Regras de Negócio**

(Nenhum problema nas regras de negócio encontrado)

**O cupom será automaticamente cancelado!  
Em caso de dúvida, por favor, contate imediatamente o SUPORTE TÉCNICO.**

Número da NFC-e: **000000068**

## Soma dos valores do PIX POS e PIX TEF no totalizador da Carteira Digital TEF

Houve um suporte em que o campo **VALOR** para a **CARTEIRA DIGITAL TEF**, estava vindo a soma das duas carteiras digitais (TEF e POS), no detalhamento de fechamento de caixa no IntelliCash. Foi corrigido para que o EasyCash envie os totalizadores de forma separada. Segue um exemplo com os dados corrigidos:

Detalhes Fechamento de Caixa Geral

### 18/03/2026 - PDV 3 - INSTAGRAM

| Espécie                     | Valor        | Valor Sis.   | Diferença   |
|-----------------------------|--------------|--------------|-------------|
| CARTAO CREDITO TEF          | 13,99        | 13,99        | 0,00        |
| CARTAO CREDITO POS          | 35,98        | 35,98        | 0,00        |
| CARTAO DEBITO TEF           | 0,00         | 0,00         | 0,00        |
| CARTAO DEBITO POS           | 0,00         | 0,00         | 0,00        |
| <b>CARTEIRA DIGITAL TEF</b> | <b>59,99</b> | <b>59,99</b> | <b>0,00</b> |
| <b>CARTEIRA DIGITAL POS</b> | <b>13,99</b> | <b>13,99</b> | <b>0,00</b> |

### Detalhes

| Descrição       | Total        |
|-----------------|--------------|
| <b>PIX ITAU</b> | <b>59,99</b> |

## Desconto para cliente recém-cadastrado

Foi corrigido para não conceder desconto em cupons identificados como **CONSUMIDOR** (ID = 10).

### Estorno de recebimento em TEF

Foi corrigido para que seja estornado automaticamente o recebimento em TEF, inclusive para recebimentos realizados via Smart POS. Segue um exemplo do estorno de um recebimento:

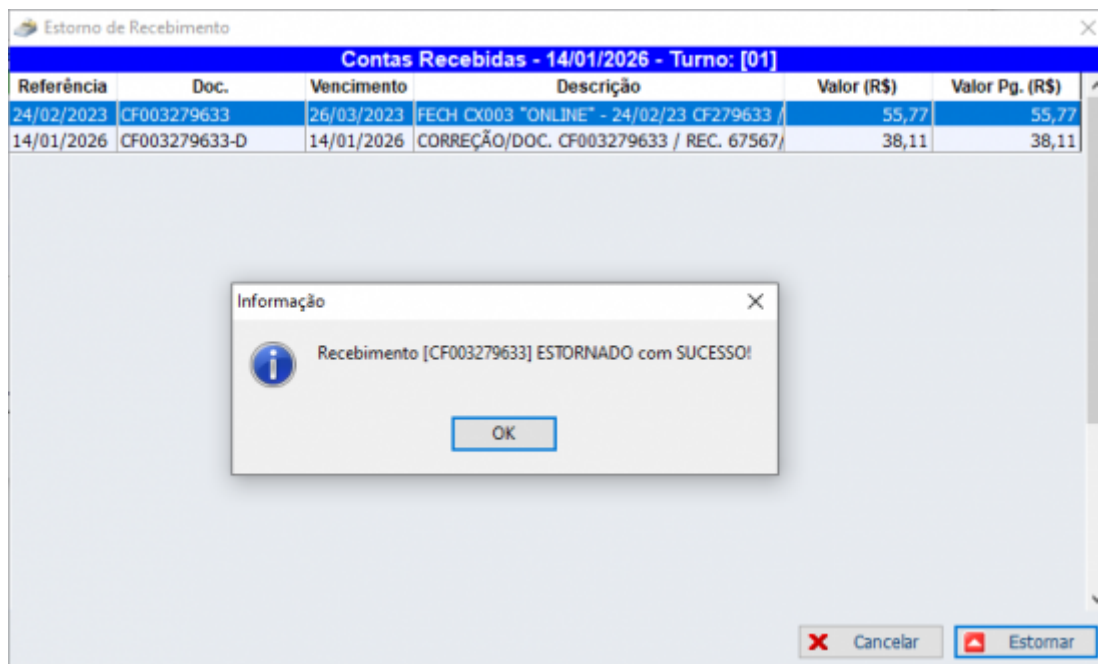

From: <http://wiki.iws.com.br/> - **Documentação de software**

Permanent link: <http://wiki.iws.com.br/doku.php?id=easycash:versoes:1.5.003.008&rev=1774439691>

Last update: **2026/03/25 11:54**