

# Versão 2.0.1.0

Versão liberada dia: XX/XX/2024

Versão Intellicash: Mínima 3.1.016.000

Versão Executável: 1.4

Versão EasyHUB: 1.4.022.000

IntelliCash: 3.1.016.000

## Novidades

### Importação do SelfCheckout

Foi adicionado na tela do EasyHUB no menu de integração/importação uma opção para que seja possível personalizar quais os objetos a serem importados. Segue a imagem:

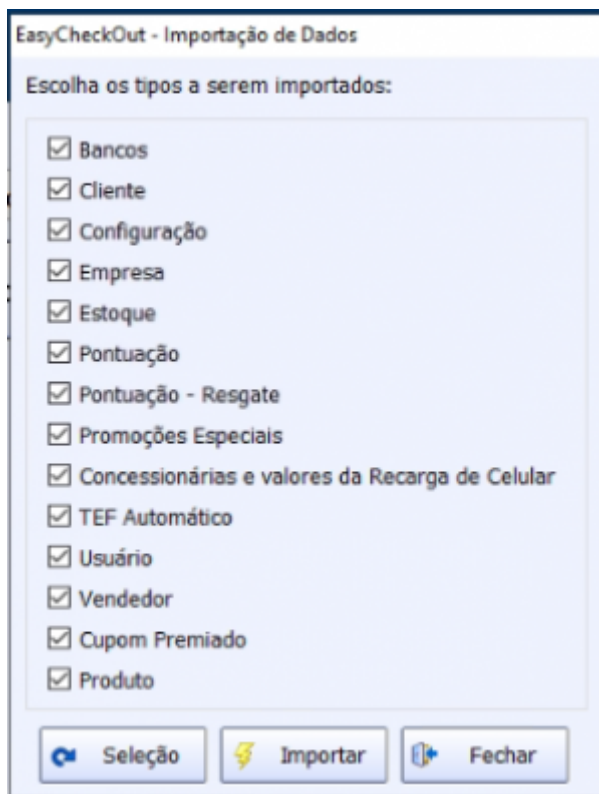

### Liberação com o novo Intelliweb

Foi adicionado no sistema para que o mesmo utilize o novo processo de liberação utilizando o IntelliWeb Server. Nele é possível efetuar a contingência caso fique o terminal offline. Segue:

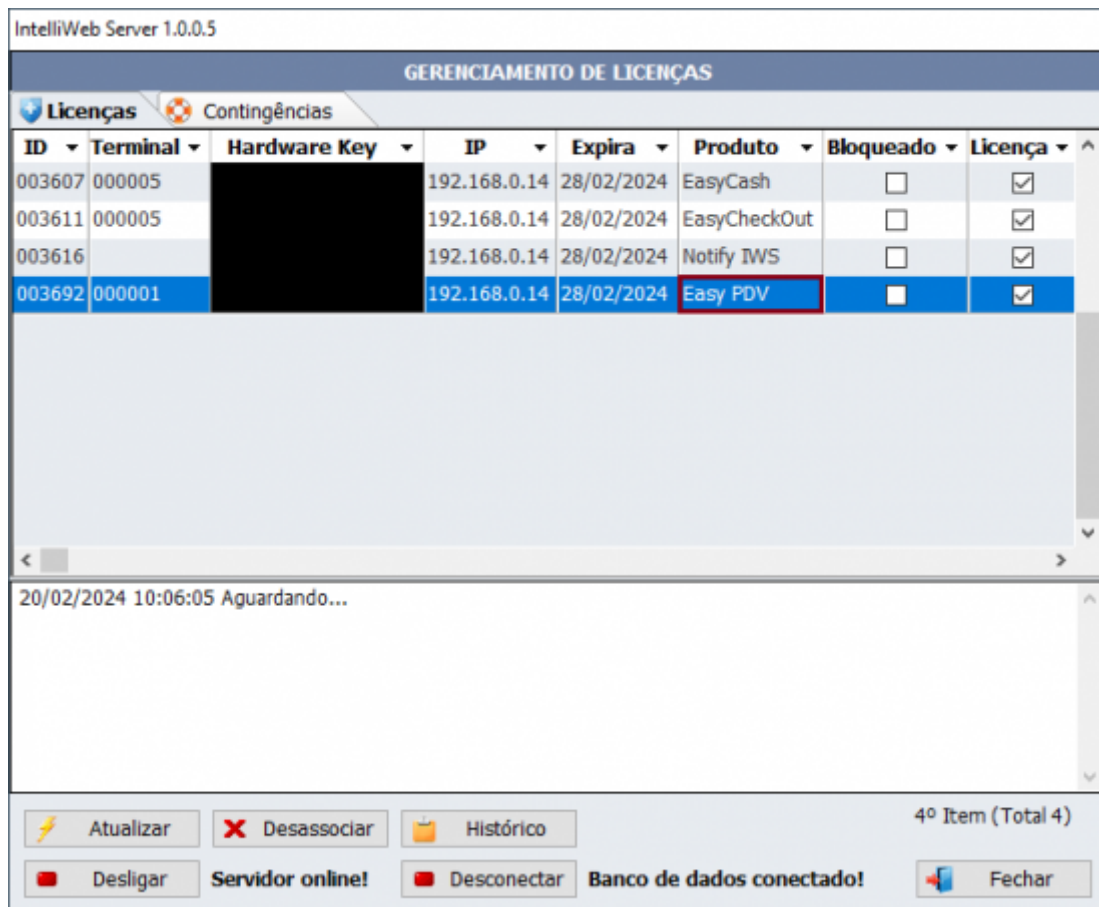

Ao abrir o EasyPDV teremos:

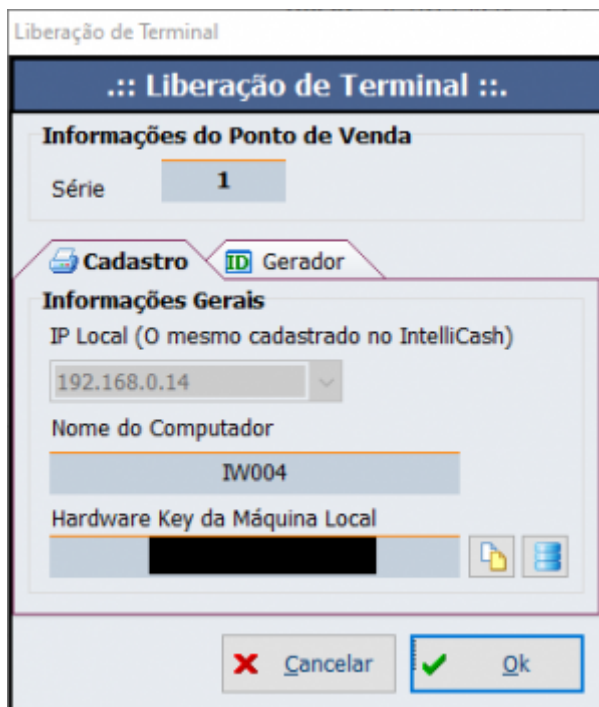

No EasyPDV, na tela principal, ao clicar no botão **Utilitários** → **Sobre**, teremos:

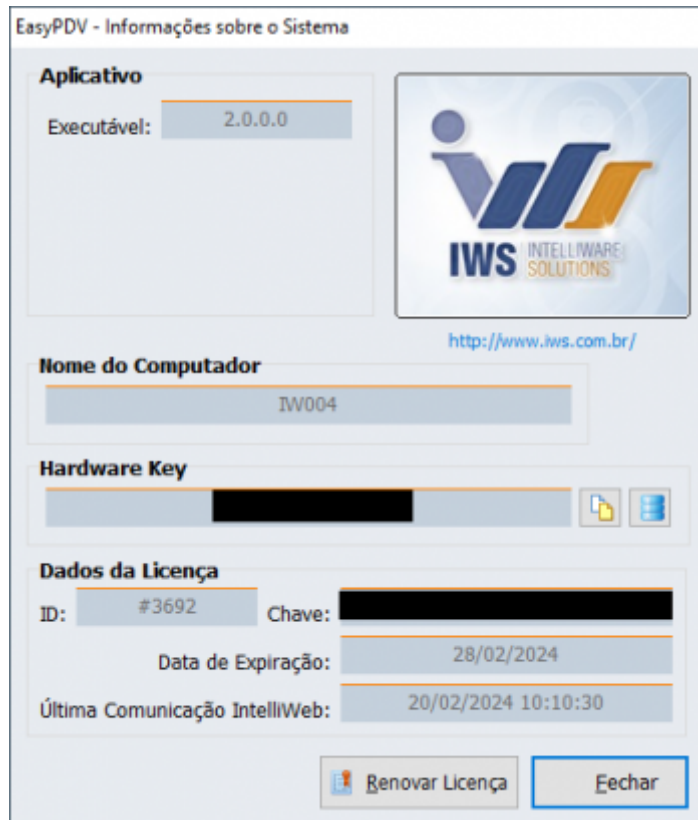

Quando a licença expira o seguinte aviso aparece, segue a imagem abaixo:

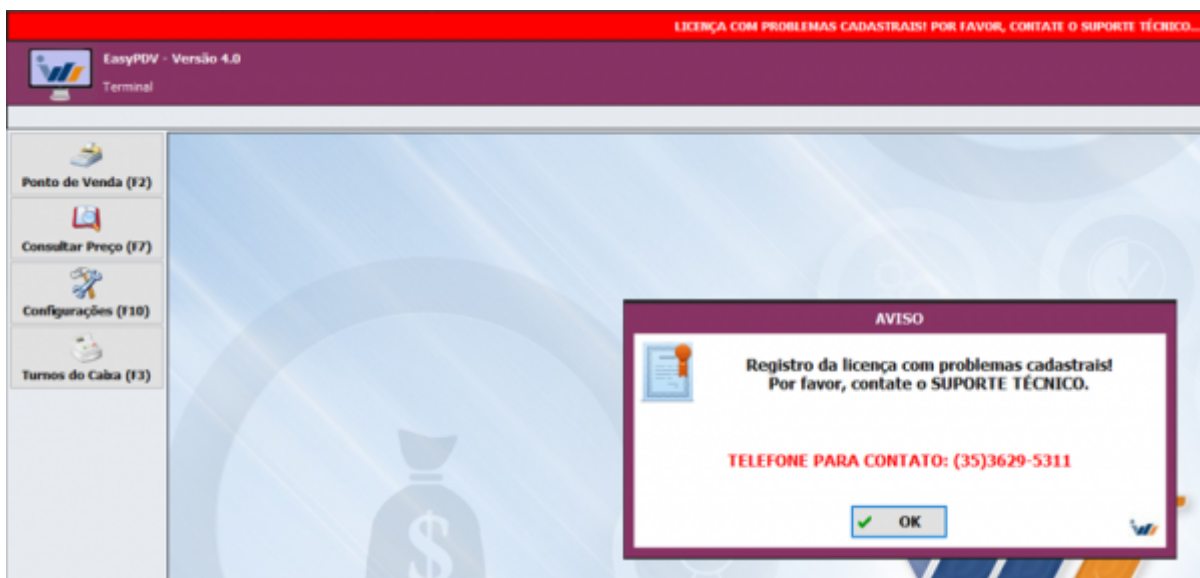

Para facilitar a inserção de informações no IntelliWeb Server foi criado uma configuração nova na aba **PDV → Liberação**, segue a imagem abaixo:

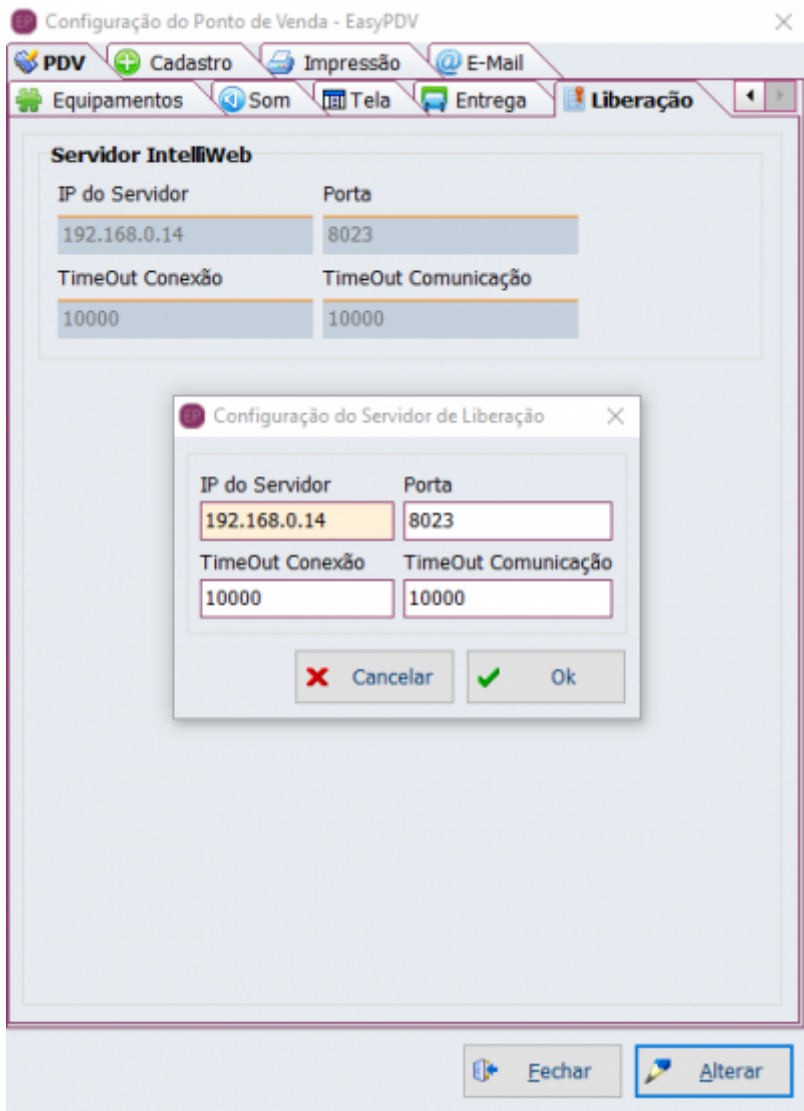

## Permissões EasyPDV

Para gerenciar as permissões dos funcionários no EasyPDV é utilizado o IntelliCash. Na tela exibida, foi implementado para que se ative o EasyPDV para cada funcionário clicando na opção correspondente, conforme destacada na imagem abaixo:

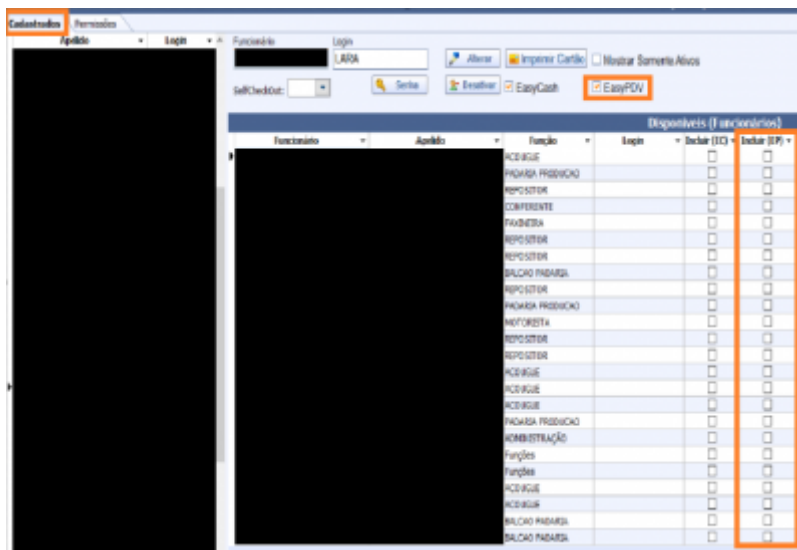

Na aba **Venda** → **EasyPDV** foram implementadas as seguintes permissões:

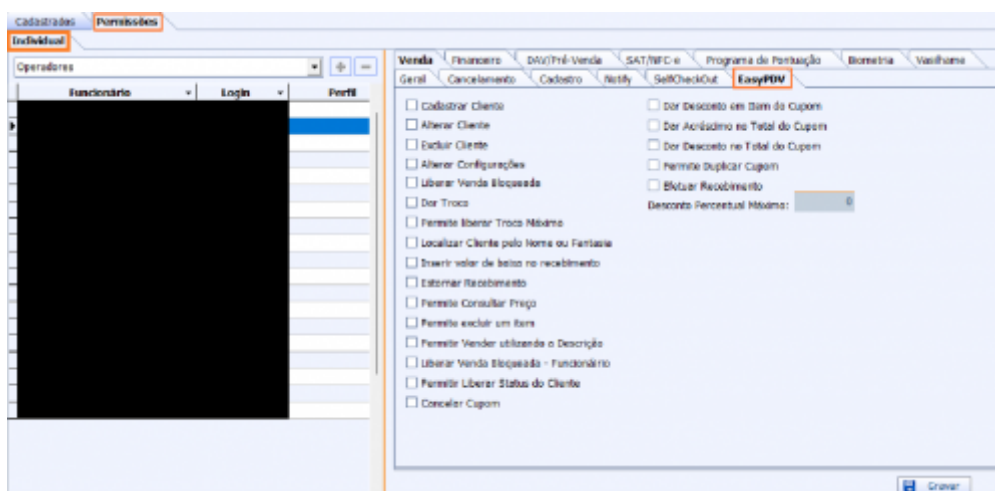

## Melhorias

### Configuração: Não vender produto sem estoque

Agora na aba **PDV** → **Integração - Retaguarda** é possível configurar um bloqueio para evitar a venda de produtos que não estejam em estoque. Segue a imagem abaixo:

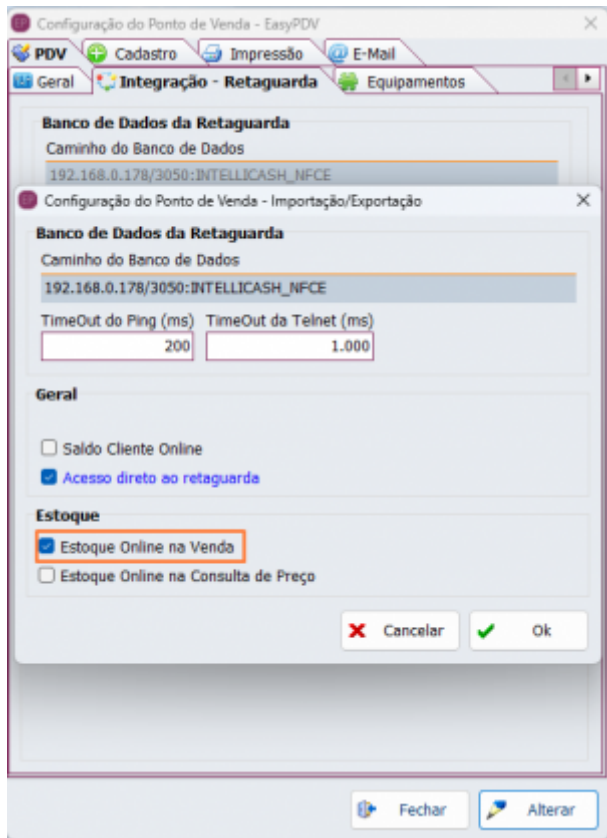

Com essa configuração e aconteça uma venda sem estoque o seguinte aviso irá aparecer, impossibilitando a venda.

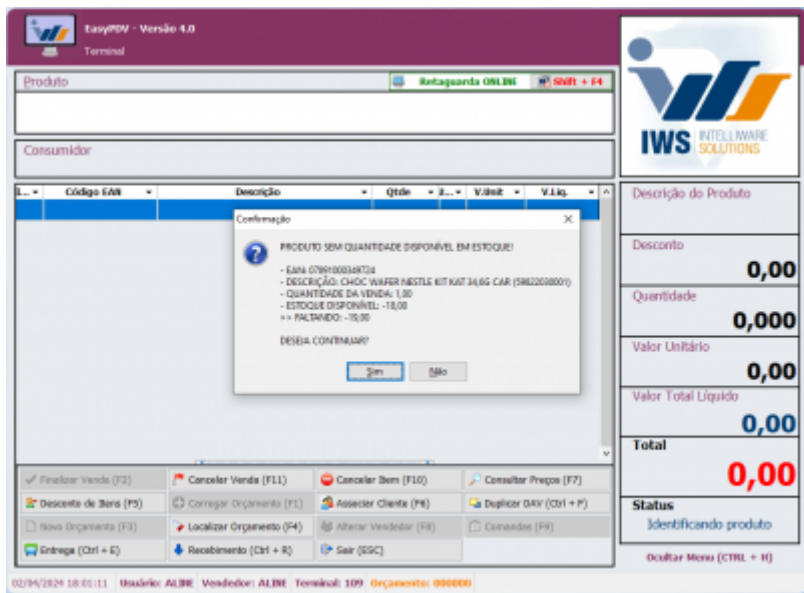

Se desejar continuar a venda, precisará de uma autorização de alguém com permissão **“Liberar Venda Bloqueada”** para vender produtos que não estejam em estoque, conforme mostrado na imagem abaixo.

### Enviar E-mail: Foco opção Perguntar

Foi criado para ser possível escolher o foco, na aba **Impressão**, quando aparece a opção se deseja

enviar o orçamento por e-mail. Segue a imagem abaixo:

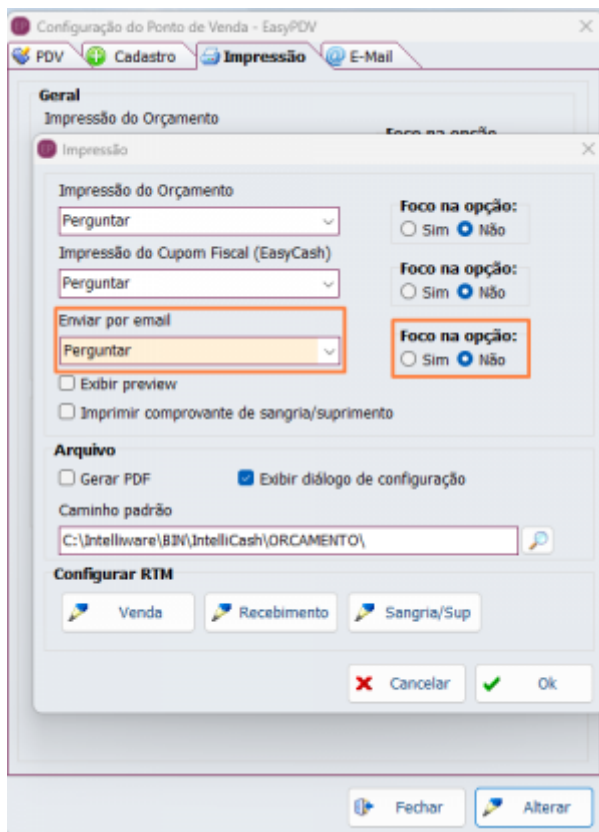

Depois de concluir as configurações, ao final de uma venda, será exibida uma mensagem perguntando sobre o envio do orçamento por e-mail, com o foco no botão “**Não**”, conforme mostrado na imagem abaixo.

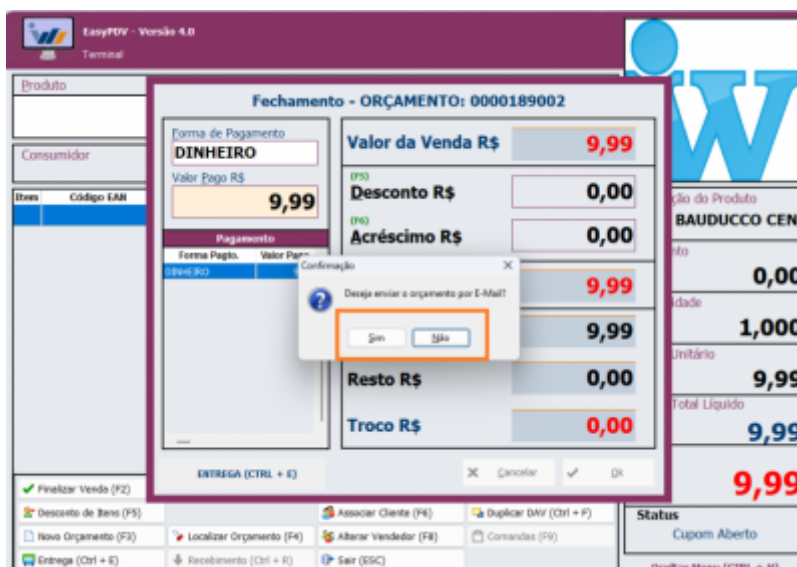

### Impressão CF: Opção se deseja imprimir o cupom Fiscal

Agora é possível, na aba de **Impressão**, permitir configurar a escolha da impressão do **Cupom Fiscal** quando finalizado diretamente, segue abaixo as imagens:

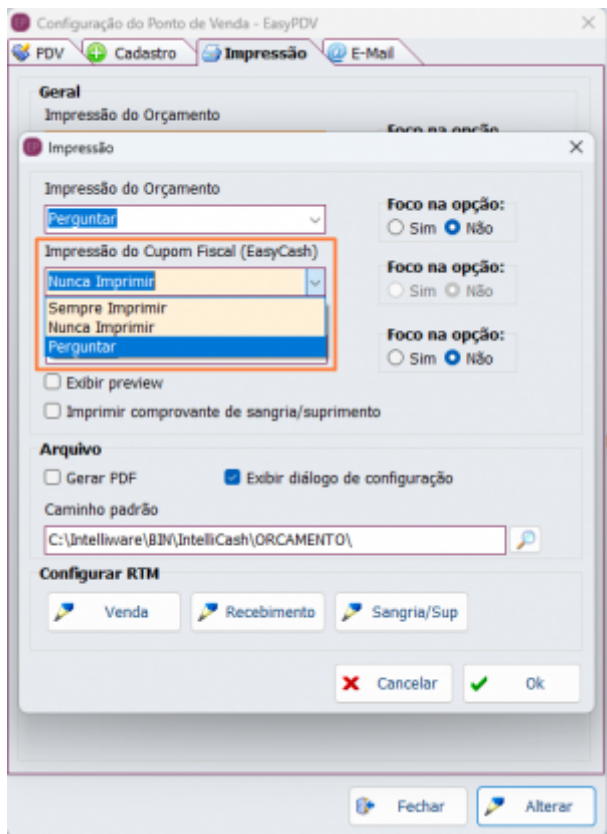

Com essa configuração, ao final de uma venda, será exibida a seguinte mensagem:

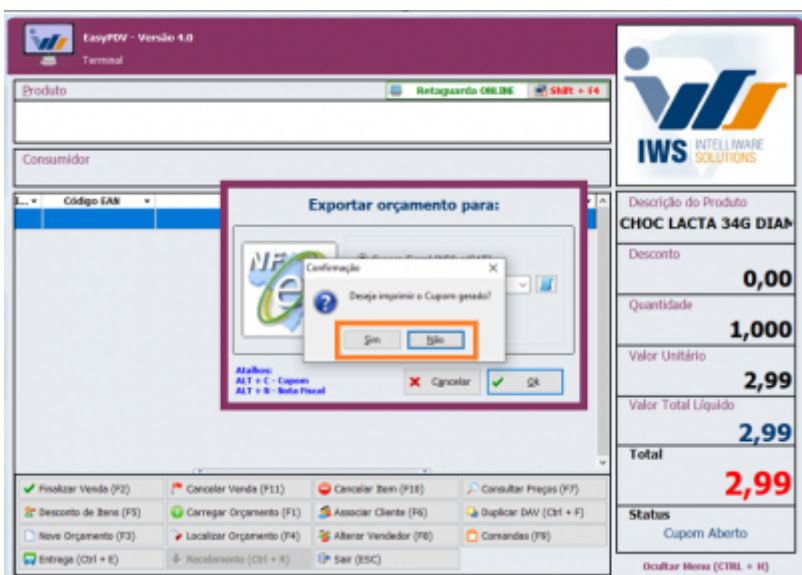

### Configurar foco exportação

Essa nova configuração, na aba **PDV** → **Geral** → **Outros**, permite escolher o foco para quando aparecer a opção de exportação. Segue as imagens abaixo:



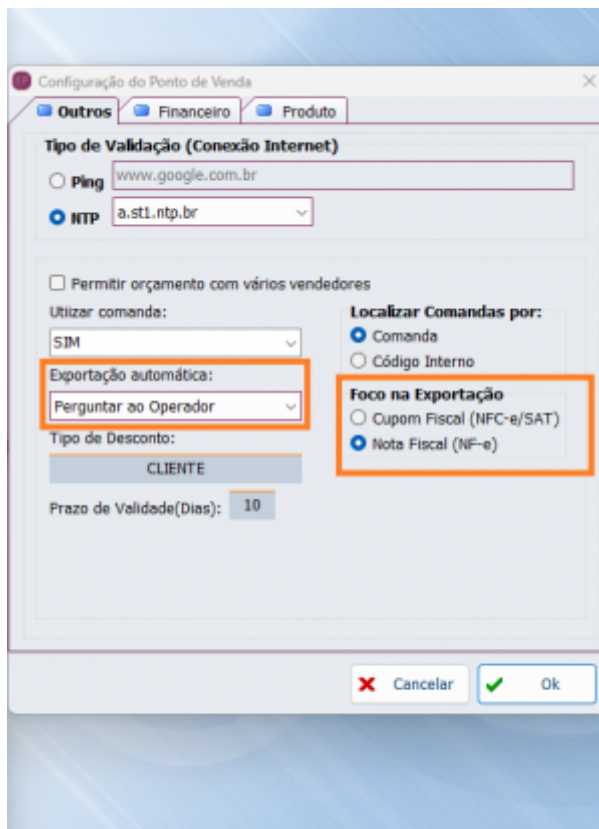

Depois de concluir as configurações, ao final de uma venda, será exibida uma mensagem perguntando sobre a exportação do cupom, nesse caso com o foco em **Nota Fiscal**, conforme mostrado nas imagens abaixo.

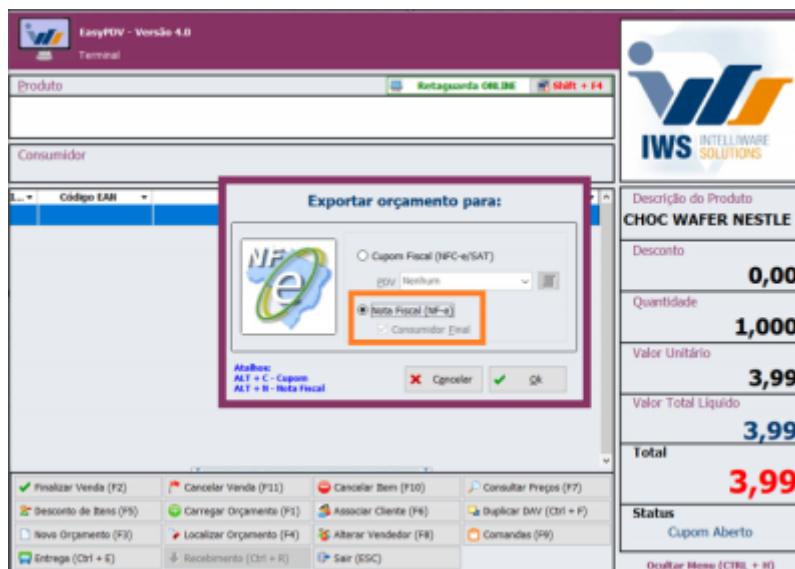

### Perguntar se deseja imprimir: Configurar foco

Essa configuração permite configurar o foco na impressão do **Orçamento**, se a configuração de **Impressão do Orçamento** estiver em **“Perguntar”**, mostrado na figura abaixo.

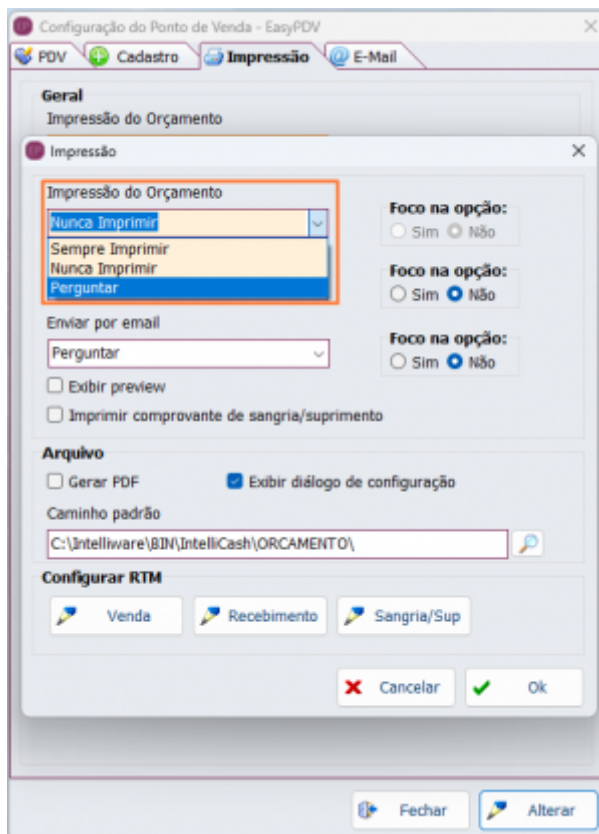

No final de uma venda, será exibida uma mensagem perguntando sobre a **Impressão do Orçamento**, nesse caso com o foco no botão “Não”, conforme mostrado na imagem abaixo:

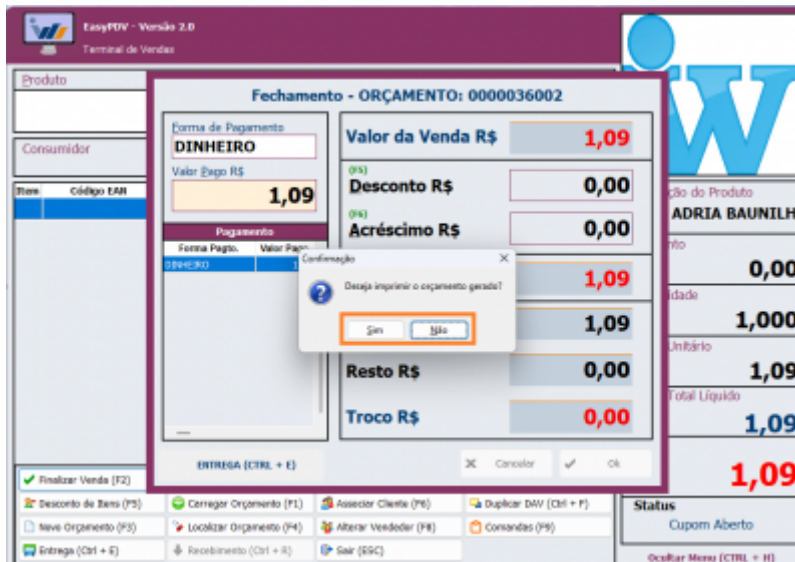

## Permissões: Identificação de permissões IC ou EC

Para facilitar a identificação da permissão foi colocado o sufixo **IC** no cabeçalho da permissão sinalizando que é proveniente do **Intellcash**.

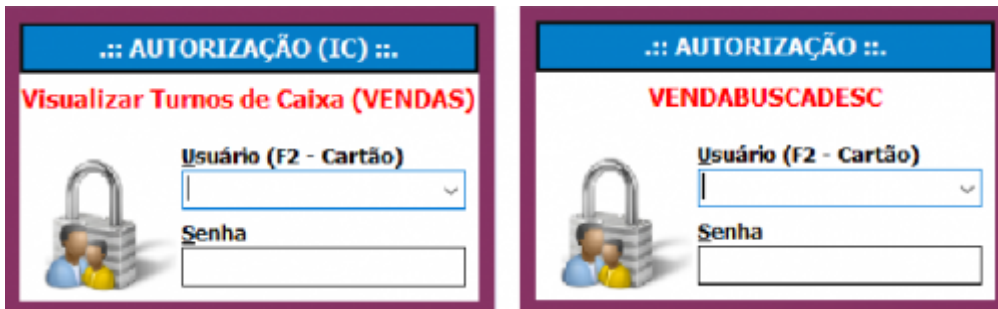

## Desabilitar botões do Terminal de Vendas

Agora, na aba **PDV** → **Tela** → **Atalhos**, é possível configurar quais botões aparecem na tela de Terminal de Venda (**PDV**).

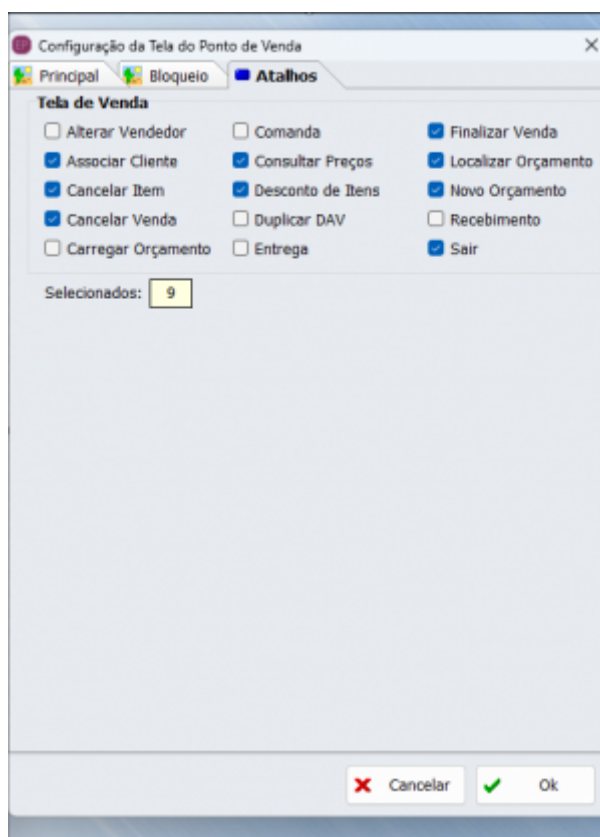

Ao abrir o Terminal de vendas, os botões selecionados apareceram, conforme a imagem abaixo.

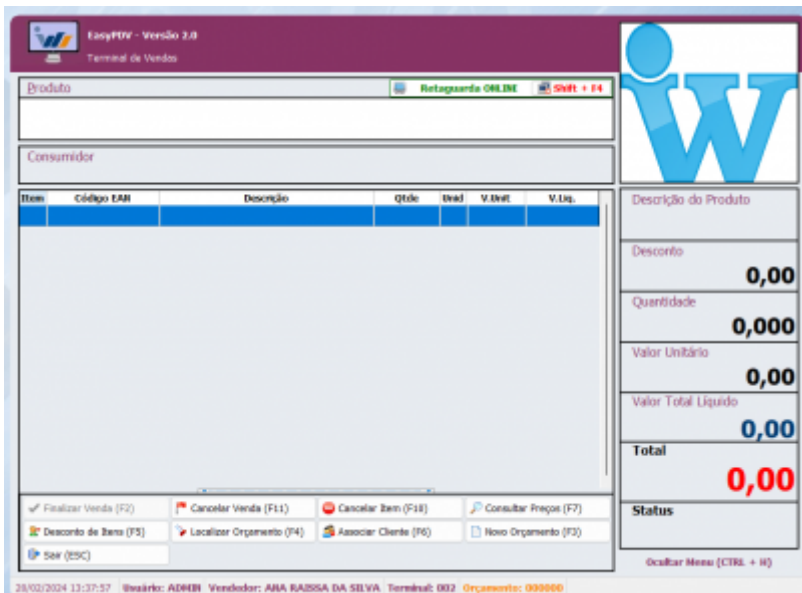

## Gerar PDV: Criar arquivo diretamente

Foi criada a configuração que permite exportar o orçamento para PDF, na aba **Impressão**, marque “**Gerar PDF**”. Se apenas essa opção estiver marcada, o orçamento será salvo na pasta de instalação. Para gerar e salvar o orçamento em um diretório específico, habilite a opção “**Exibir diálogo de configuração**” e insira o caminho do diretório desejado.

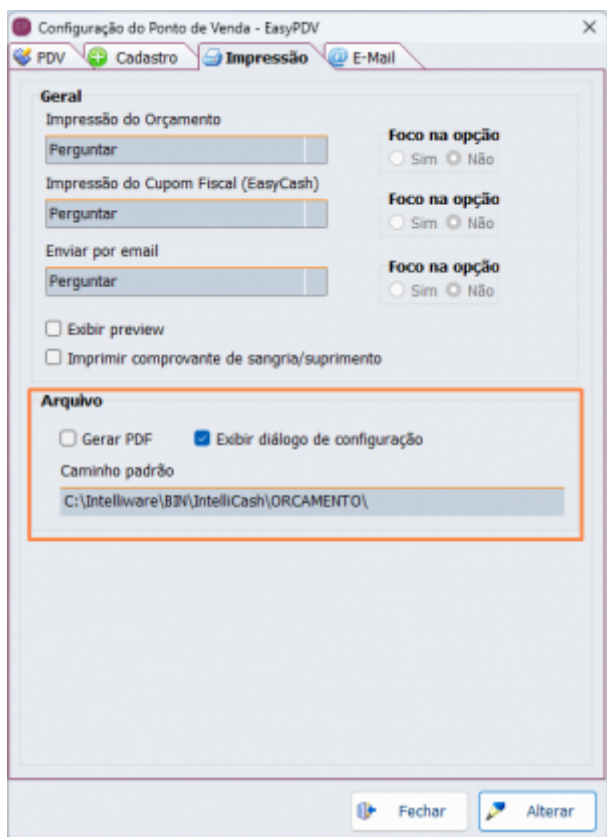

Se o caminho fornecido for incorreto, um aviso será exibido na tela quando ao finalizar a venda, conforme ilustrado na imagem abaixo.

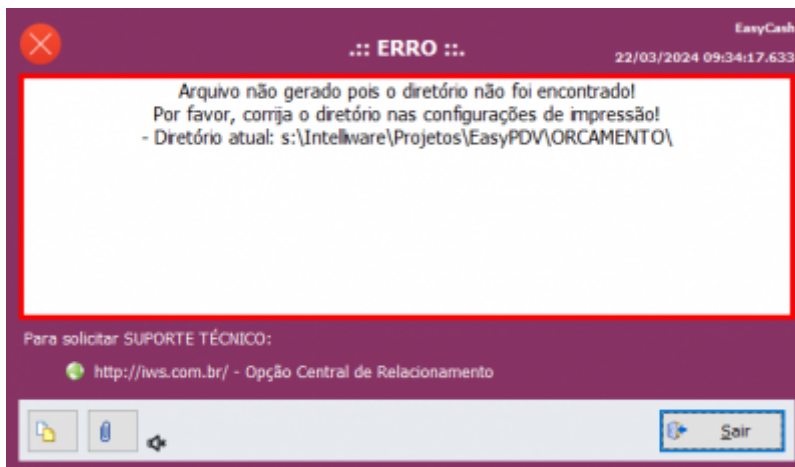

### Localizar comandas (F4): Configuração tipo localização

Agora é possível escolher o método de Localização de Orçamento, na aba **PDV** → **Geral** → **Outros**, pode seleccionar o uso de comandas ou não, segue a imagem abaixo:

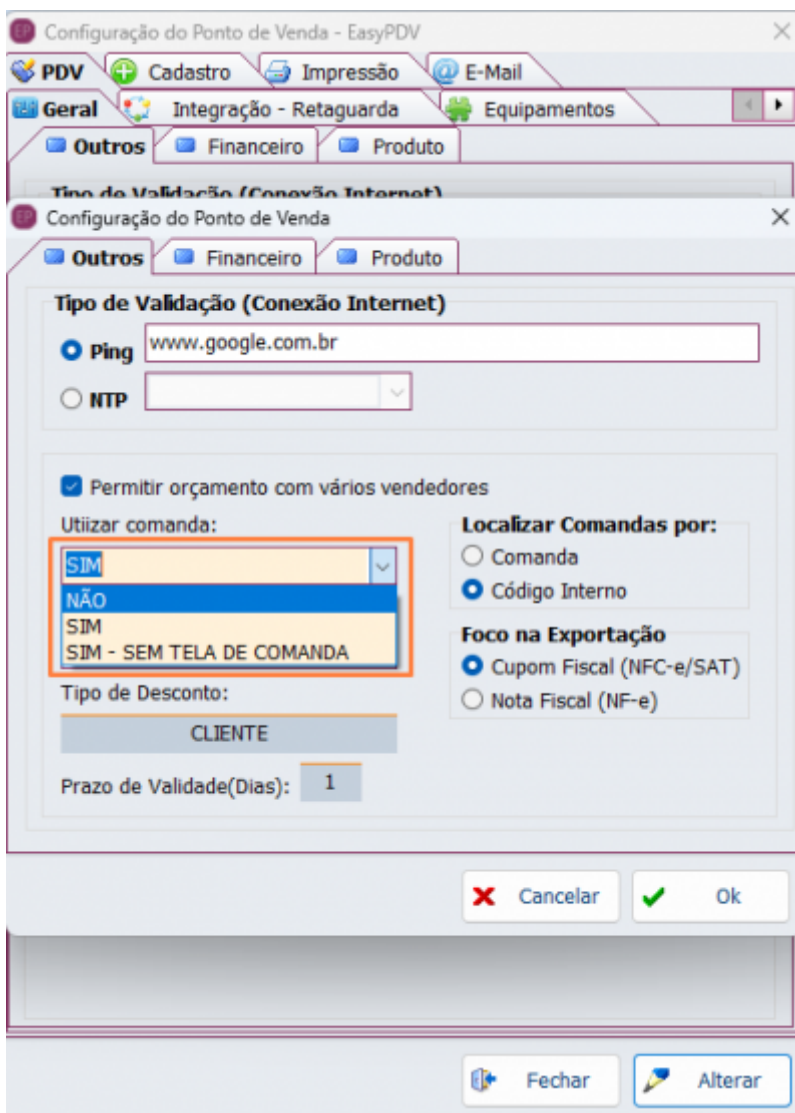

Para a opção de **Não** utilizar comanda, a única opção por localização será por número.

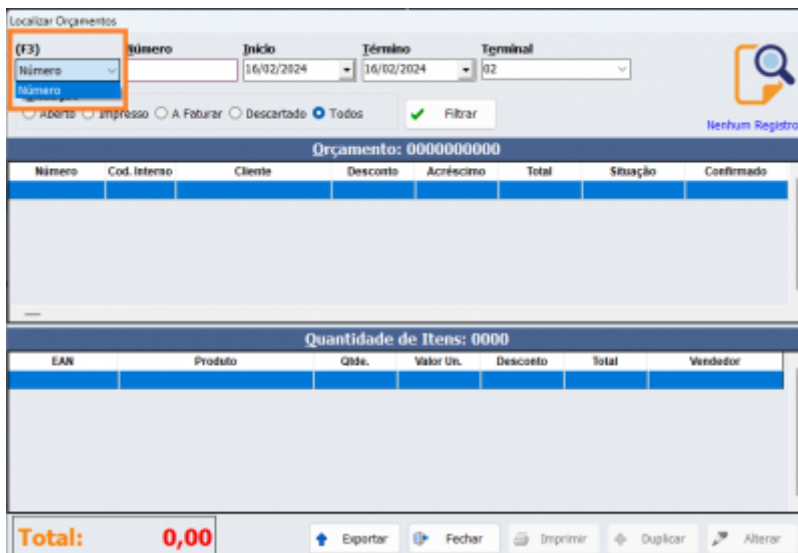

## Abrir comanda já vinculada

No Terminal de Vendas houve a alteração do nome do botão “**Atribuir Comandas (F9)**” para “**Comandas (F9)**”. Ao acionar o botão, será exibida uma tela para identificar a comanda desejada. Se for digitada uma comanda que contenha um orçamento existente, será exibido um aviso. Se a comanda não estiver em uso, será apresentada uma mensagem de informação. A imagem abaixo ilustra, respectivamente, a **Tela de Identificação da Comanda**, a **Tela de Aviso** e a **Tela de Informação**.

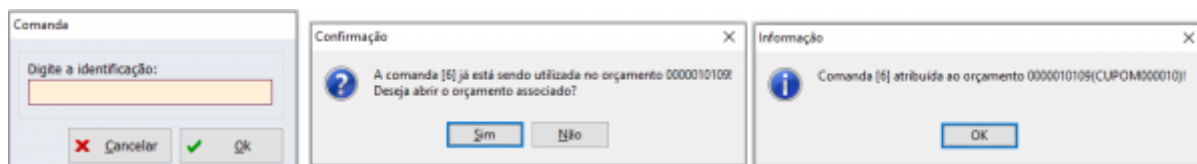

Se, na **Tela de Aviso**, o botão **Sim** for selecionado, o orçamento atualmente exibido será substituído pelo orçamento informado, mantendo a **Situação** do orçamento anterior como **Aberto**.

## Localização rápida de comanda

Foi adicionado o botão **Carregar Orçamento (F1)** ao Terminal de Vendas, que localiza exclusivamente comandas com a situação “**ABERTO**”. Caso não haja nenhuma comanda nessa situação, será exibido um aviso na tela. O botão estará disponível apenas se a configuração para utilização de comandas estiver ativada. A imagem abaixo ilustra a tela de **Localizar Orçamento Diretamente** e a tela de **Aviso**, respectivamente.

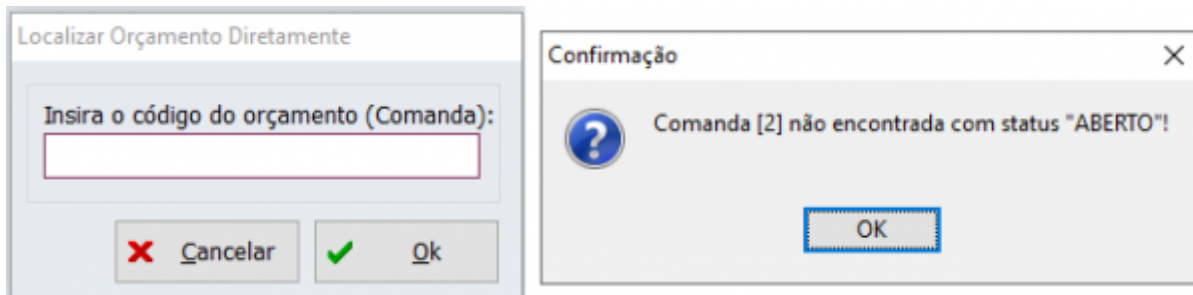

## Ajustar identificação do Turno

O campo **Turno** não será exibido mais na tela de **Sangria** e de **Suprimento**. Na imagem abaixo é possível ver, respectivamente, o antes e depois da alteração.



## Ajustar tamanho tela de localizar cliente

Agora é possível o ajuste da **Tela de Localização de Consumidor** arrastando pela borda.

## Encerrar o caixa apenas o que está logado

Foram criadas as seguintes Permissões para cada um dos casos apresentados abaixo.

1º- Visualizar todos os caixas → A permissão "**VENDAS**", "**Visualizar Todos os Caixas Abertos**" é validada ao clicar no checkbox "**Mostrar todos os caixas abertos**".

2º- Encerrar todos os caixas → Ao clicar no botão "**Fechar turno Atual**", valida-se a permissão "**VENDAS**", "**Fechar Turno**". Por fim, se tentar fechar o turno de outro operador, a permissão "**VENDAS**", "**Fechar turno de outro usuário**" será validada.

## Organizar orçamentos no localizar (F4)

Agora, ao localizar um orçamento, ele será exibido em ordem decrescente por padrão e listado com



filtros de início e término configurados para o dia atual, conforme ilustrado na imagem abaixo.



## Recebimento: Formas de Recebimento

Não é mais necessário criar uma forma de pagamento, agora as formas de pagamentos são apresentadas referente as formas listadas nas formas de recebimento (**IWS→Cadastro→Formas de Recebimento**).

## Importar formas de Pagamentos

Essa alteração permite que o EasyHub receba a função para importar as formas de pagamento, centralizando as alterações para os caixas. O nome do botão “**Carregar**” foi alterado para “**Recarregar**”. Ilustrados nas imagens abaixo.

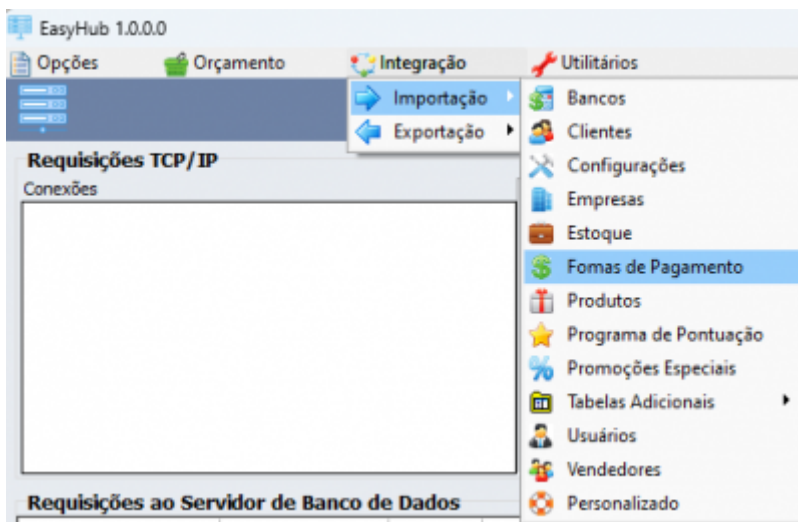



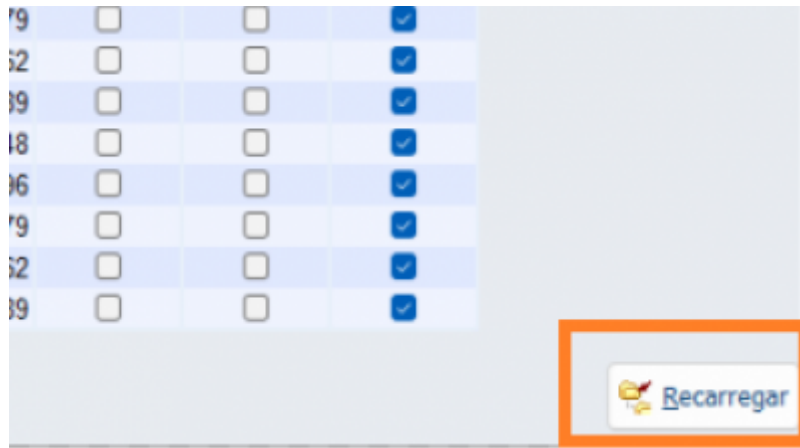

## Sangria e Suprimento: Configuração Sangria e Suprimento

A criação dessa configuração permite a impressão do comprovante de **Sangria** e **Suprimento**. Com essa opção ativa, ao clicar nos botões de **“Sangria”** ou **“Suprimento”**, será solicitada a impressão para o cliente. A configuração vem desabilitada por padrão.

## Impressão do caixa

Foi adicionado o botão “Imprimir” à função “Turnos do Caixa”. Veja a imagem abaixo.

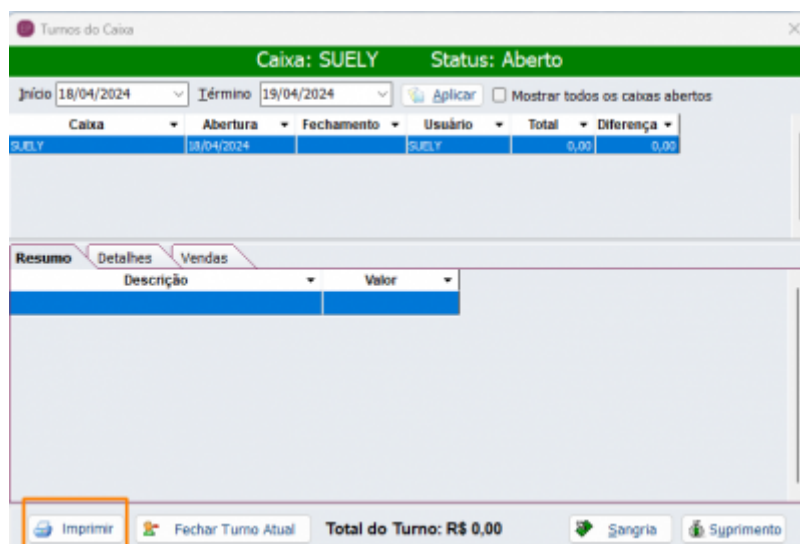

## Unificar as pastas Iwutils e Client

Essa mudança faz com que ambos os arquivos fiquem na mesma pasta e compartilharão o mesmo arquivo de inicialização.

## Entrega: Identificar telefone quando Consumidor

Agora é permitido digitar o telefone mesmo quando o cliente não é associado. O telefone é impresso no cupom de entrega.

## Entregas: Quantidade de vias

Na tela ilustrada abaixo irá mostrar, no campo **N° Vias**, a quantidade máxima escolhida na configuração da mesma. A quantidade será impressa no EasyCash.

**Endereço de Entrega - CUPOM: 151109**

**Cliente**  
Nome/Documento/Código: CONSUMIDOR Tipo: ENTREGA

**Endereço**  
CNPJ: 37501-052  
Logradouro: RUA CORONEL JOAQUIM FRANCISCO Número: 111  
Complemento: VARGEMHA  
Cidade: ITAJUBÁ UF: MG  
Ponto de Referência:

**Telefone**  
Tipo: ENTREGA Operadora:  
DDD: Número:

**Agendamento da Entrega**  
Data: 11/04/2024 Hora inicial: 15:32 Hora final: 23:59

EasyCash: Nº vias: 4

Cancelar Ok

## Localizar comandas (F4): Apresentar N° nota / nº cupom

Algumas colunas tiveram o nome alterado para facilitar a compreensão, segue a imagem abaixo:

EasyPDV - Versão 4.0

Localizar Comandas

Produto: (F3) Número: 04/04/2024 Terminal: 109

Situação: Aberta Impresso A Futuro Descartado Todos

Orçamento: 0000122109

Cód. Interno	Nº Comanda	Doc. Destino	Cliente	Desconto	Acréscimo	Total
3008122109	10	NF: 06900821	CONSUMIDOR	0,89	0,00	7,96 PA
0600122109		NF: 000000030	CONSUMIDOR	0,00	0,00	10,89 PA
3008122109		NF: 06900820	CONSUMIDOR	0,89	0,00	18,88 PA
3008122109		CF: 165 - 006900111	CONSUMIDOR	0,89	0,00	3,99 PA

Quantidade de Itens: 0001

EAN	Produto	Qtd.	Valor Un.	Desconto	Total	Vendedor
379611422812	REG. NBSA 6055 PAQ DE MOL	1,00	10,89	0,00	10,89	LARA CAROLINE DA CON

Total: 10,89

Novo Orçamento (F3) Localizar Orçamento (F4) Alterar Vendedor (F6) Comandas (F9)  
Entrega (C31 + E) Recebimento (C35 + R) Sair (ESC) Ocultar Itens (CTRL + H)

04/04/2024 10:37:18 Usuário: LARA Vendedor: LARA CAROLINE DA CONCEICAO Comanda: 10 Terminal: 109 Orçamentoc: 0000122109

## Correções

### Caixa S@T

Agora o EasyPDV trabalha juntamente com EC\_S@T

### Não mantém a posição das colunas previamente configuradas

A tela “**Localizar Orçamento**” agora mantém a posição das colunas.

### Tela de venda: Botão "Carregar Orçamento (F1)" "Sumindo"

O botão de venda ficava sumindo, após essa atualização esse problema não aparece mais.

### Duplicando registro com múltiplas formas de pagamento

Quando era gerado um orçamento que tinha várias formas de pagamento incluídas, não mais duplica os registro no “**Localizar Comandas (F4)**”.

From:  
<http://wiki.iws.com.br/> - Documentação de software

Permanent link:  
<http://wiki.iws.com.br/doku.php?id=easypdv:versoes:2.0.1.0&rev=1713545920>

Last update: **2024/04/19 17:58**

