

Versão 2.0.1.0

Versão liberada dia: XX/XX/2024

Versão Intellicash: Mínima 3.1.016.000

Versão Executável: 1.4

Versão EasyHUB: 1.4.022.000

IntelliCash: 3.1.016.000

Novidades

Importação do SelfCheckout

Foi adicionado na tela do EasyHUB no menu de integração/importação uma opção para que seja possível personalizar quais os objetos a serem importados. Segue a imagem:

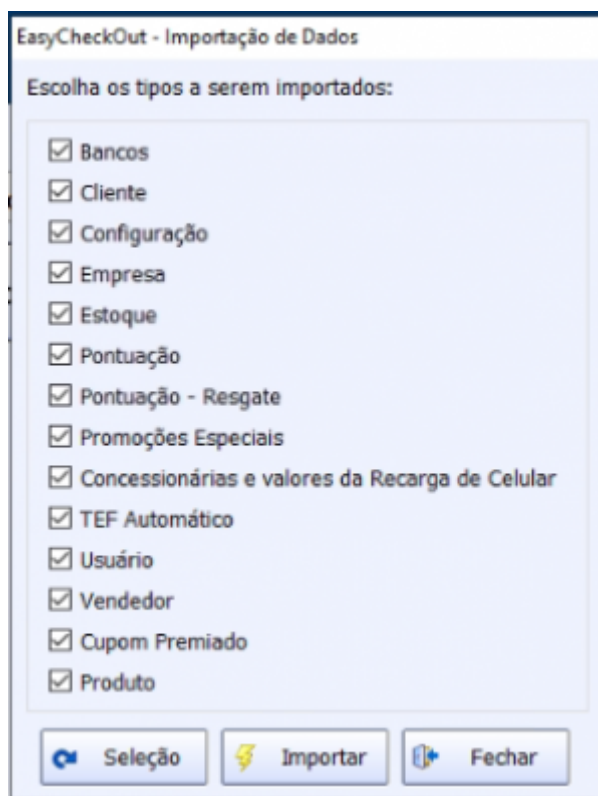

Liberação com o novo Intelliweb

Foi adicionado no sistema para que o mesmo utilize o novo processo de liberação utilizando o IntelliWeb Server. Nele é possível efetuar a contingência caso fique o terminal offline. Segue:

IntelliWeb Server 1.0.0.5

GERENCIAMENTO DE LICENÇAS

Licenças

Contingências

ID	Terminal	Hardware Key	IP	Expira	Produto	Bloqueado	Licença
003607	000005		192.168.0.14	28/02/2024	EasyCash	<input type="checkbox"/>	<input checked="" type="checkbox"/>
003611	000005		192.168.0.14	28/02/2024	EasyCheckOut	<input type="checkbox"/>	<input checked="" type="checkbox"/>
003616			192.168.0.14	28/02/2024	Notify IWS	<input type="checkbox"/>	<input checked="" type="checkbox"/>
003692	000001		192.168.0.14	28/02/2024	Easy PDV	<input type="checkbox"/>	<input checked="" type="checkbox"/>

20/02/2024 10:06:05 Aguardando...

⚡ Atualizar

✖ Desassociar

📁 Histórico

4º Item (Total 4)

🔴 Desligar

🟢 Servidor online!

🔴 Desconectar

🟢 Banco de dados conectado!

🚪 Fechar

Ao abrir o EasyPDV teremos:

Liberação de Terminal

::: Liberação de Terminal :::

Informações do Ponto de Venda

Série1

Cadastro

Gerador

Informações Gerais

IP Local (O mesmo cadastrado no IntelliCash)

192.168.0.14

Nome do Computador

IW004

Hardware Key da Máquina Local

📄

💾

✖ Cancelar

🟢 Ok

No EasyPDV, na tela principal, ao clicar no botão **Utilitários** → **Sobre**, teremos:

EasyPDV - Informações sobre o Sistema

Aplicativo
Executável: 2.0.0.0



<http://www.iws.com.br/>

Nome do Computador
IW004

Hardware Key
[Redacted]

Dados da Licença
ID: #3692 Chave: [Redacted]
Data de Expiração: 28/02/2024
Última Comunicação IntelliWeb: 20/02/2024 10:10:30

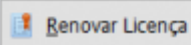
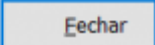
Quando a licença expira o seguinte aviso aparece, segue a imagem abaixo:

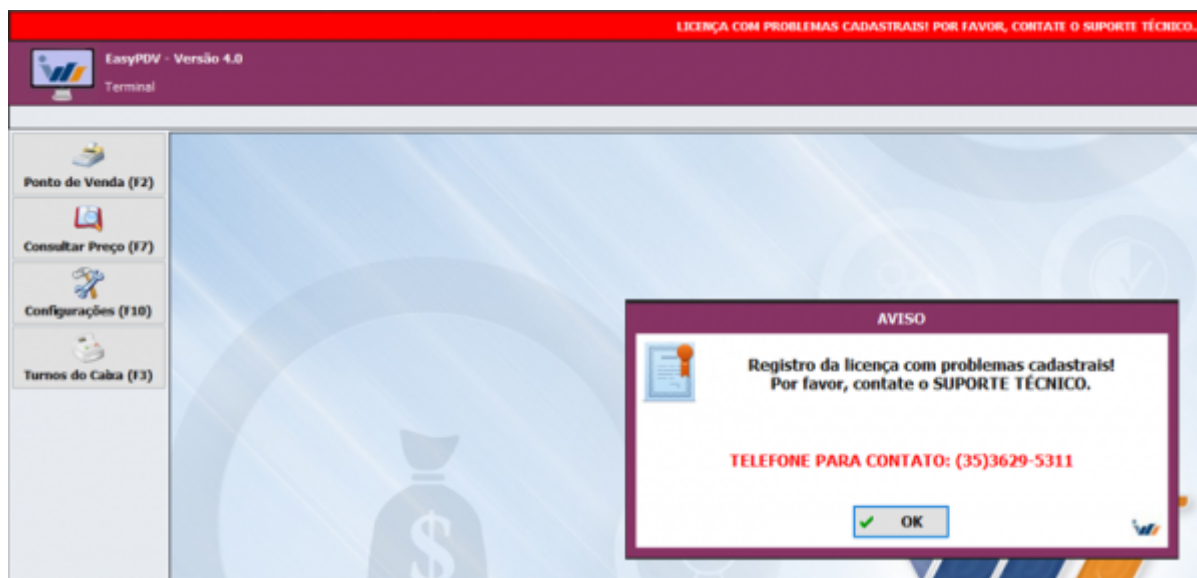

Para facilitar a inserção de informações no IntelliWeb Server foi criado uma configuração nova na aba **PDV → Liberação**, segue a imagem abaixo:

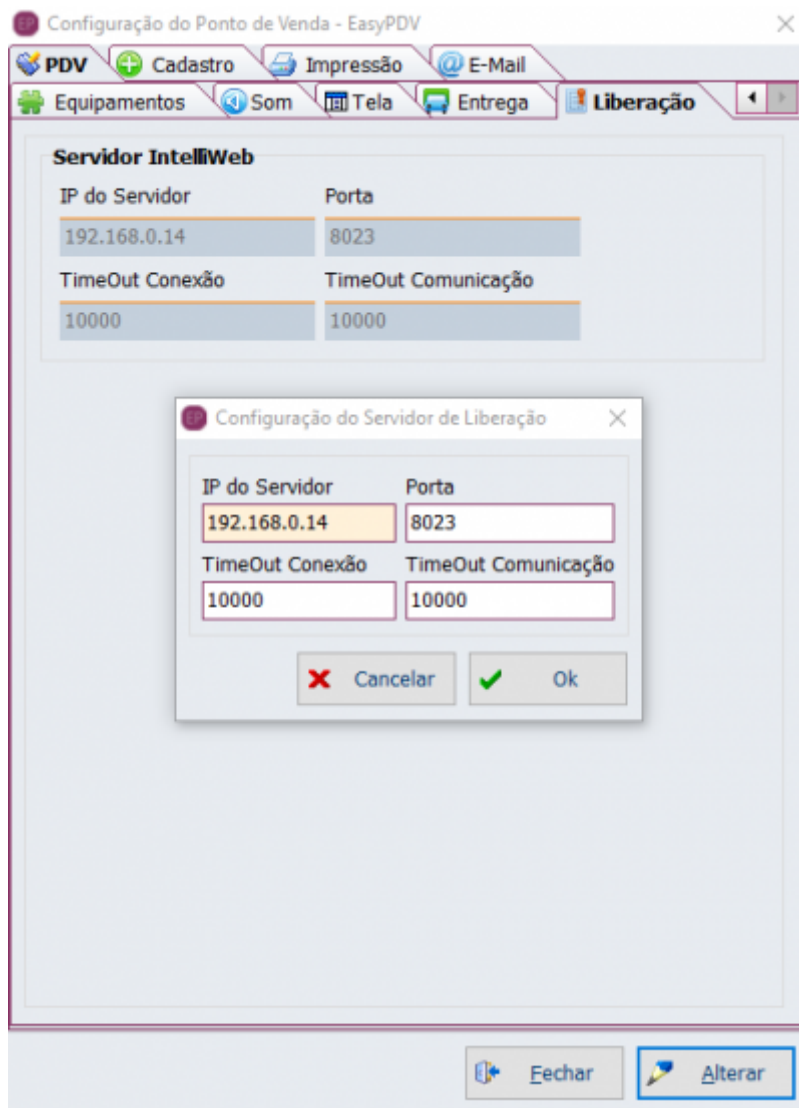

Permissões EasyPDV

Para gerenciar as permissões dos funcionários no EasyPDV é utilizado o IntelliCash. Na tela exibida, foi implementado para que se ative o EasyPDV para cada funcionário clicando na opção correspondente, conforme destacada na imagem abaixo:

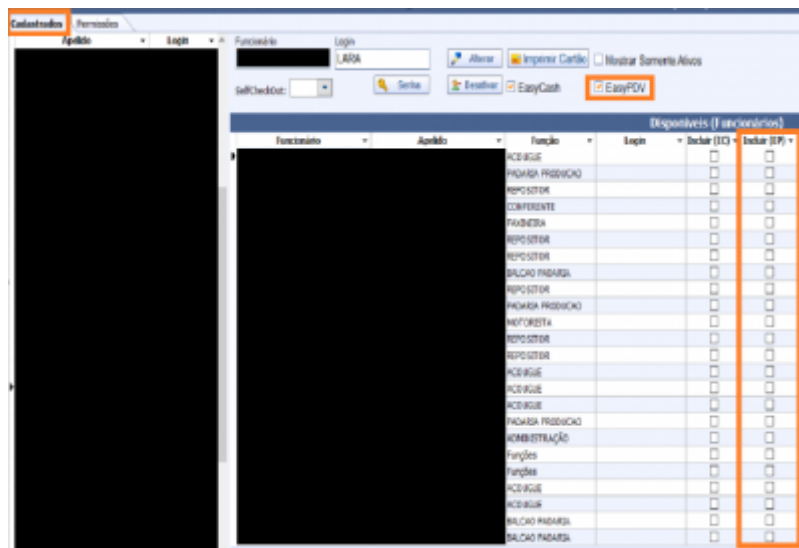

Na aba **Venda** → **EasyPDV** foram implementadas as seguintes permissões:

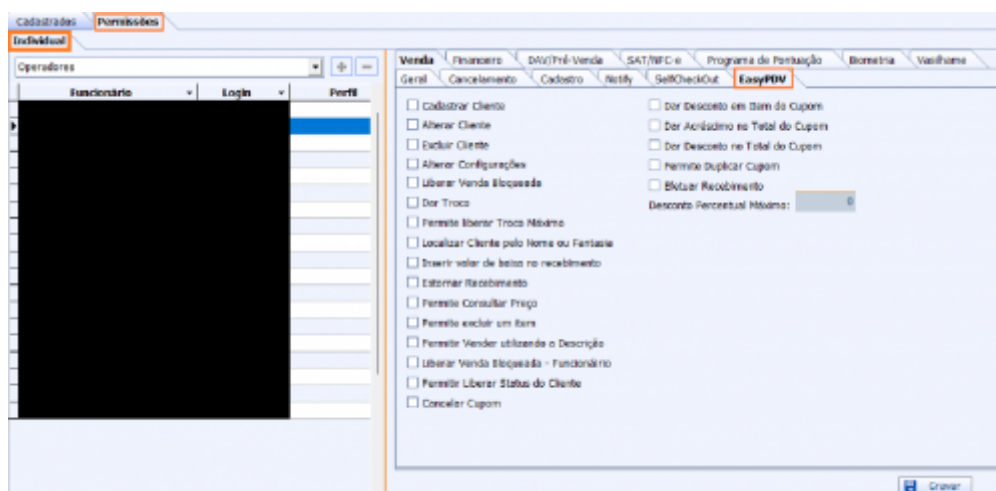

Melhorias

Configuração: Não vender produto sem estoque

Agora na aba **PDV → Integração - Retaguarda** é possível configurar um bloqueio para evitar a venda de produtos que não estejam em estoque. Segue a imagem abaixo:

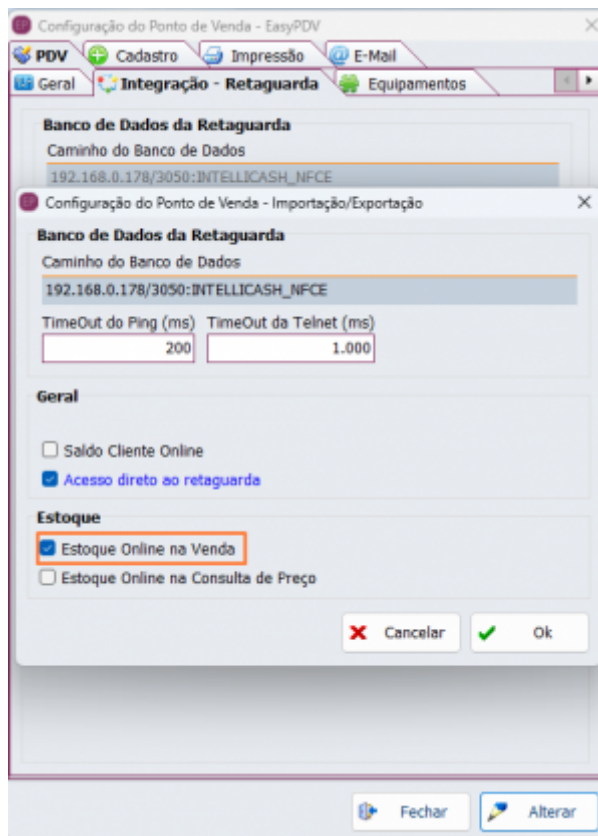

Com essa configuração e aconteça uma venda sem estoque o seguinte aviso irá aparecer, impossibilitando a venda.

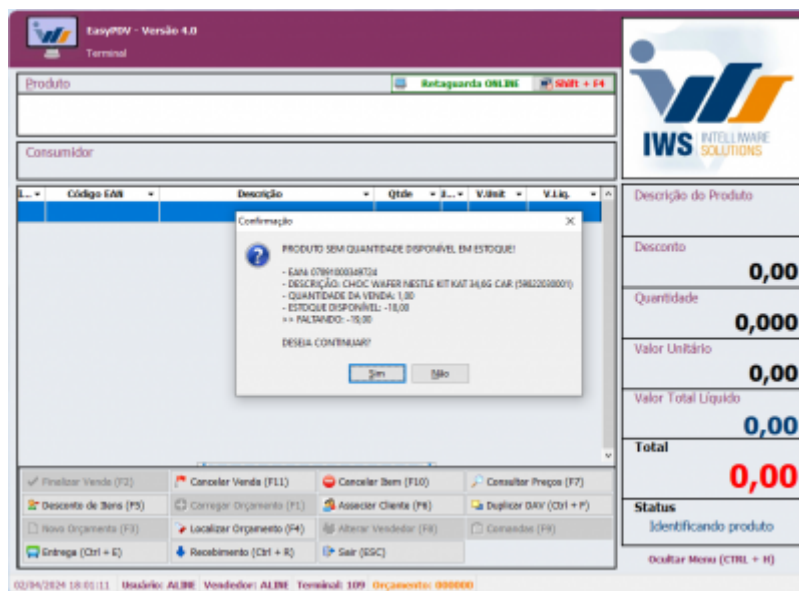

Se desejar continuar a venda, precisará de uma autorização de alguém com permissão **“Liberar Venda Bloqueada”** para vender produtos que não estejam em estoque, conforme mostrado na imagem abaixo.

Enviar E-mail: Foco opção Perguntar

Foi criado para ser possível escolher o foco, na aba **Impressão**, quando aparece a opção se deseja

enviar o orçamento por e-mail. Segue a imagem abaixo:

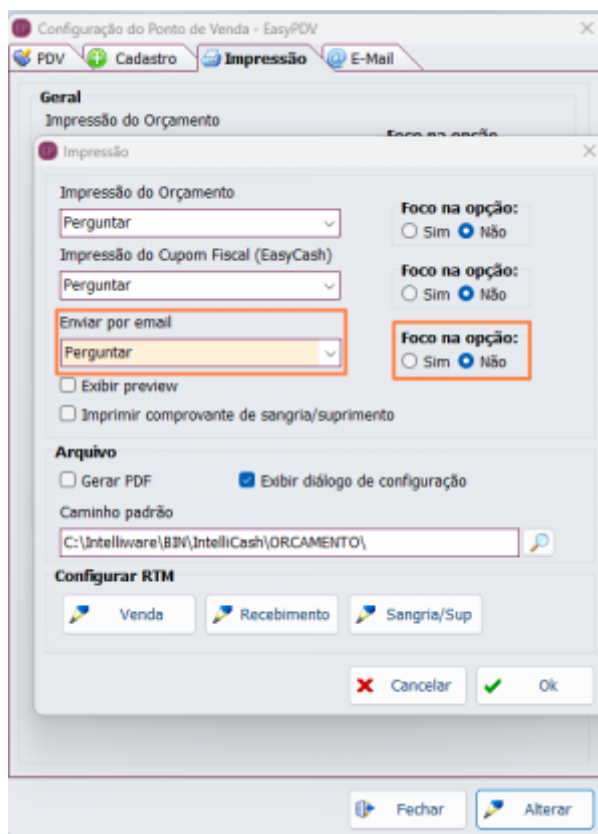

Depois de concluir as configurações, ao final de uma venda, será exibida uma mensagem perguntando sobre o envio do orçamento por e-mail, com o foco no botão “**Não**”, conforme mostrado na imagem abaixo.

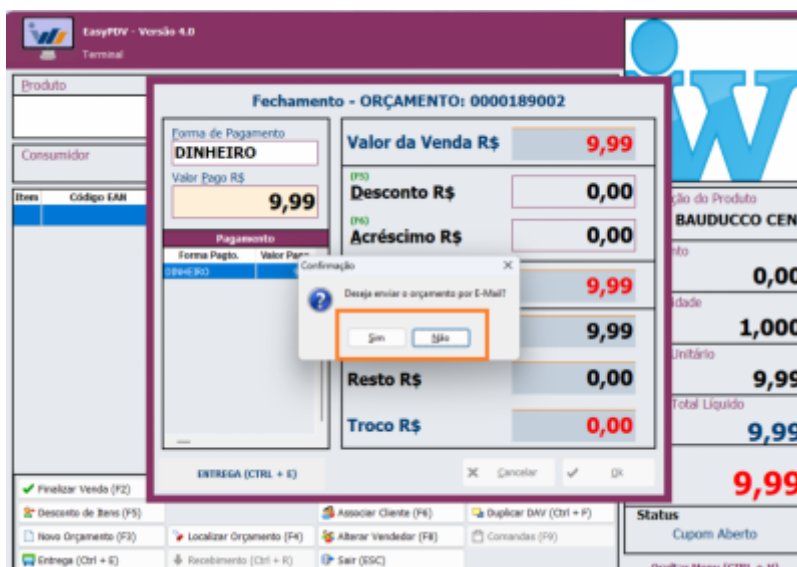

Impressão CF: Opção se deseja imprimir o cupom Fiscal

Agora é possível, na aba de **Impressão**, permitir configurar a escolha da impressão do **Cupom Fiscal** quando finalizado diretamente, segue abaixo as imagens:

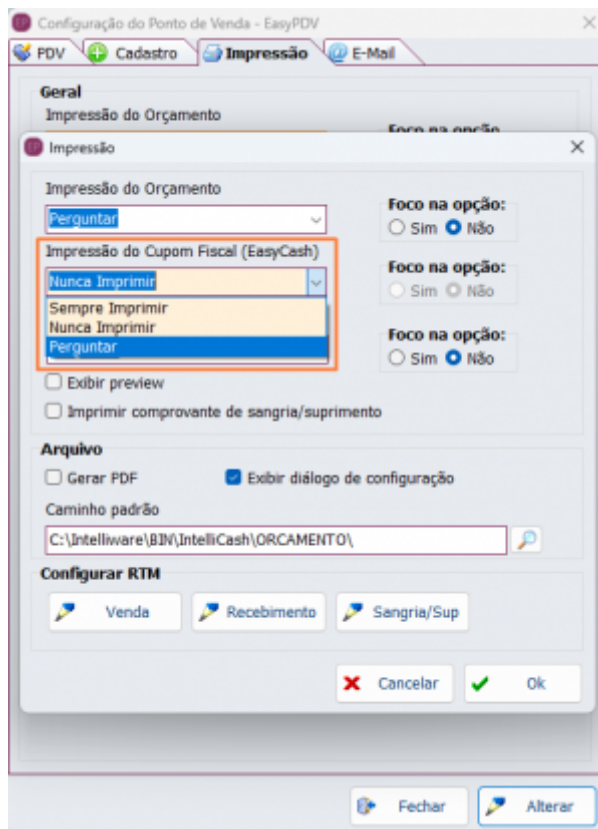

Com essa configuração, ao final de uma venda, será exibida a seguinte mensagem:

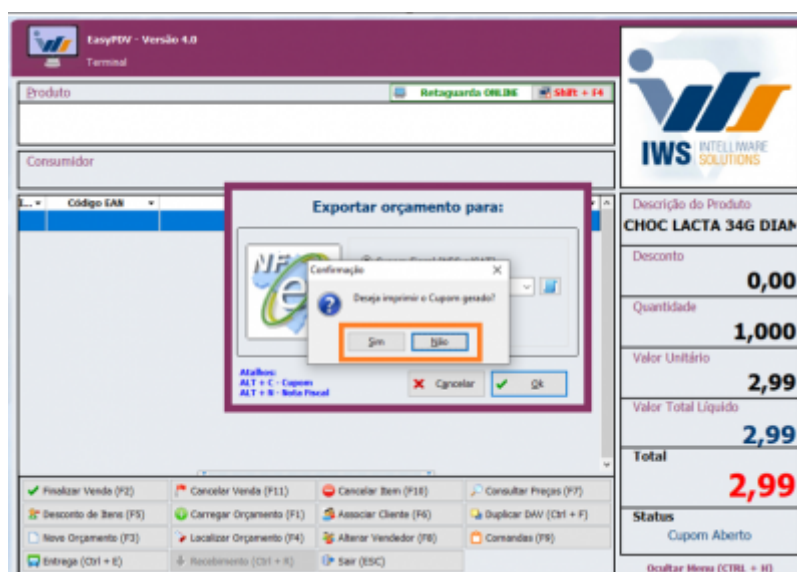

Configurar foco exportação

Essa nova configuração, na aba **PDV → Geral → Outros**, permite escolher o foco para quando aparecer a opção de exportação. Segue as imagens abaixo:

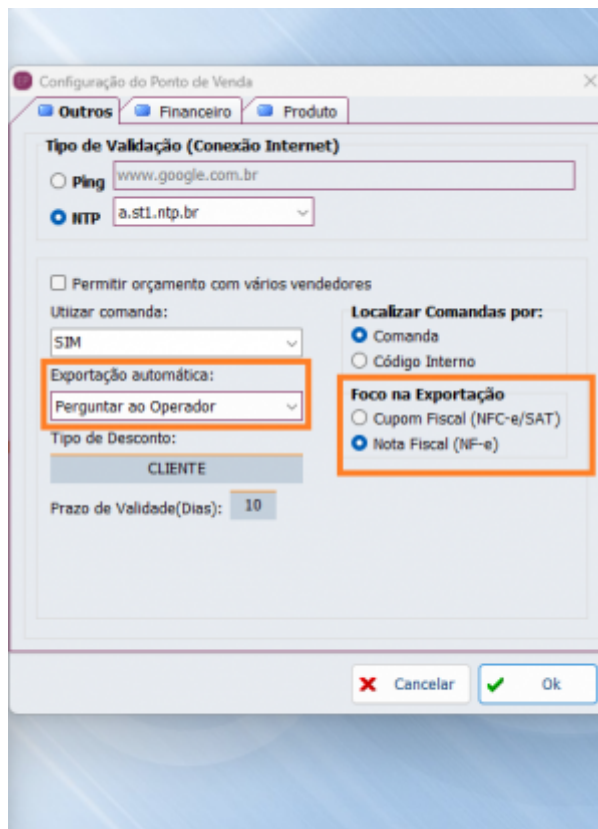

Depois de concluir as configurações, ao final de uma venda, será exibida uma mensagem perguntando sobre a exportação do cupom, nesse caso com o foco em **Nota Fiscal**, conforme mostrado nas imagens abaixo.

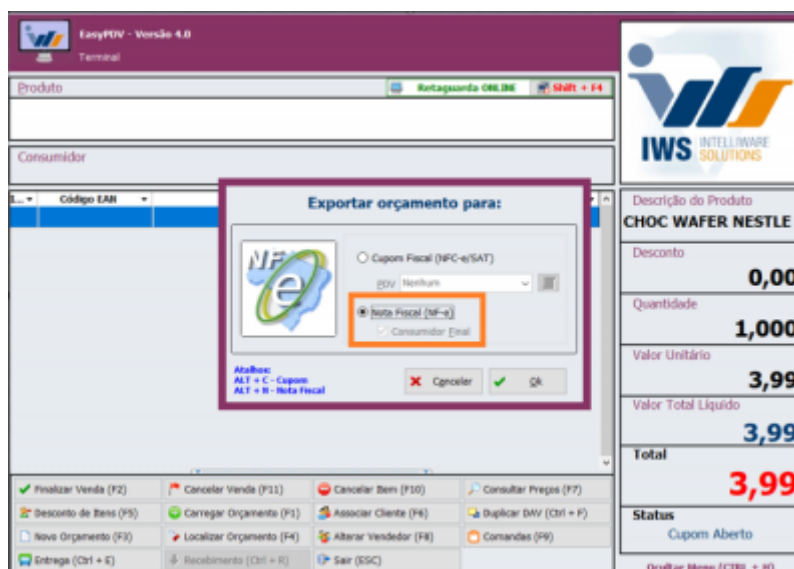

Perguntar se deseja imprimir: Configurar foco

Essa configuração permite configurar o foco na impressão do **Orçamento**, se a configuração de **Impressão do Orçamento** estiver em “Perguntar”, mostrado na figura abaixo.

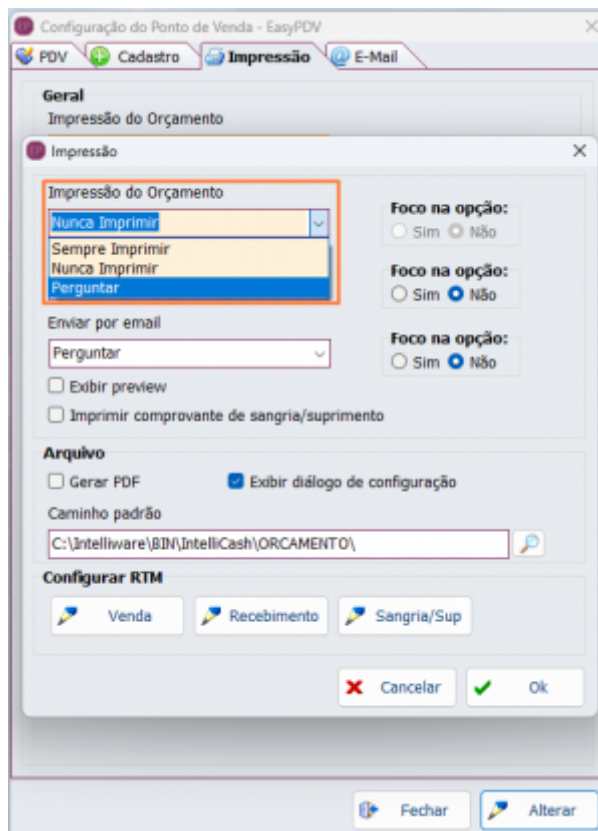

No final de uma venda, será exibida uma mensagem perguntando sobre a **Impressão do Orçamento**, nesse caso com o foco no botão “Não”, conforme mostrado na imagem abaixo:

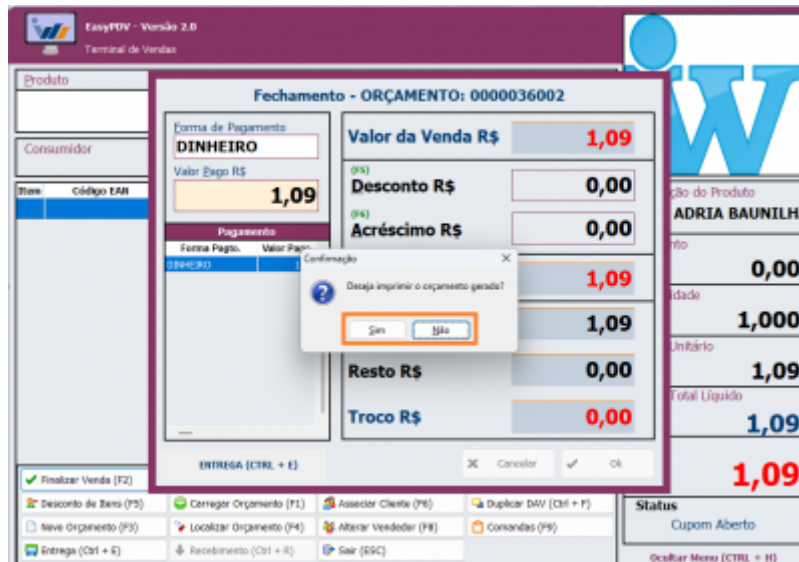

Permissões: Identificação de permissões IC ou EC

Para facilitar a identificação da permissão foi colocado o sufixo **IC** no cabeçalho da permissão sinalizando que é proveniente do **Intellcash**.

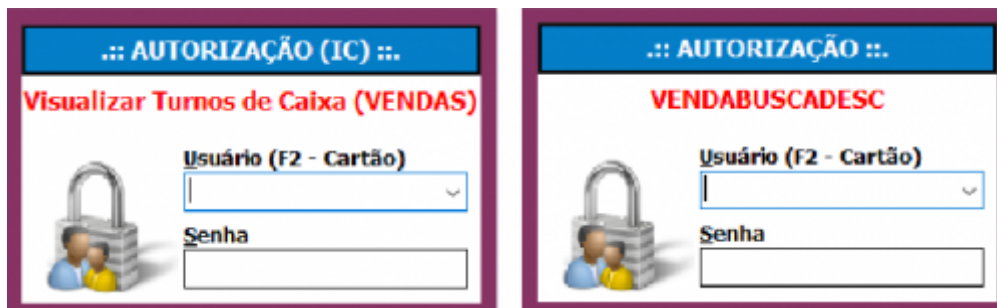

Desabilitar botões do Terminal de Vendas

Agora, na aba **PDV** → **Tela** → **Atalhos**, é possível configurar quais botões aparecem na tela de Terminal de Venda (**PDV**).

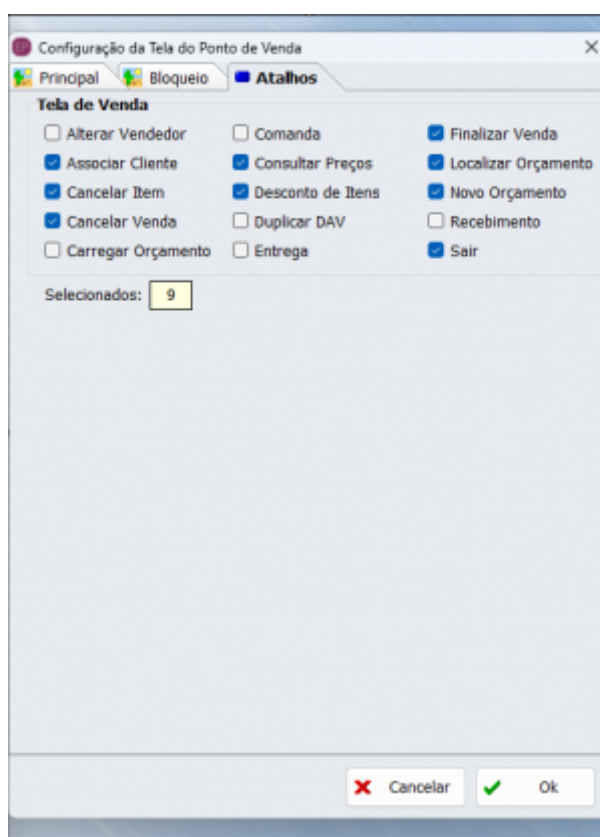

Ao abrir o Terminal de vendas, os botões selecionados apareceram, conforme a imagem abaixo.

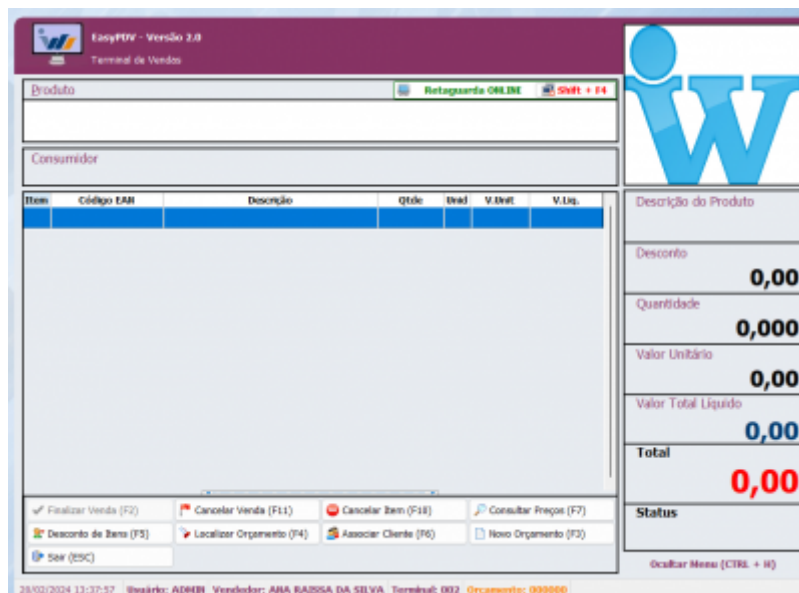

Gerar PDV: Criar arquivo diretamente

Foi criada a configuração que permite exportar o orçamento para PDF, na aba **Impressão**, marque “**Gerar PDF**”. Se apenas essa opção estiver marcada, o orçamento será salvo na pasta de instalação. Para gerar e salvar o orçamento em um diretório específico, habilite a opção “**Exibir diálogo de configuração**” e insira o caminho do diretório desejado.

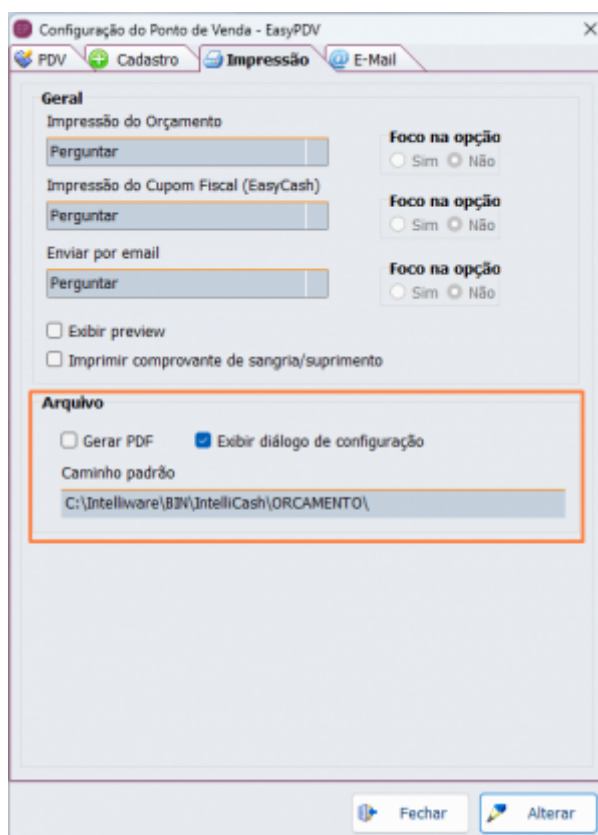

Se o caminho fornecido for incorreto, um aviso será exibido na tela quando ao finalizar a venda, conforme ilustrado na imagem abaixo.

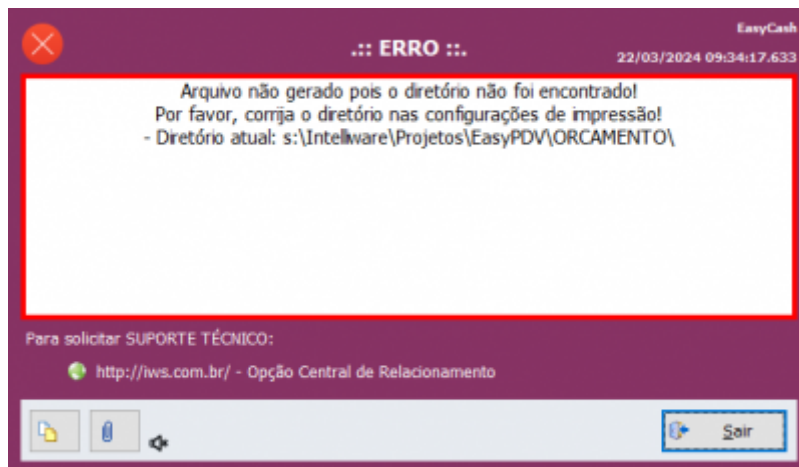

Localizar comandas (F4): Configuração tipo localização

Agora é possível escolher o método de Localização de Orçamento, na aba **PDV** → **Geral** → **Outros**, pode selecionar o uso de comandas ou não, segue a imagem abaixo:

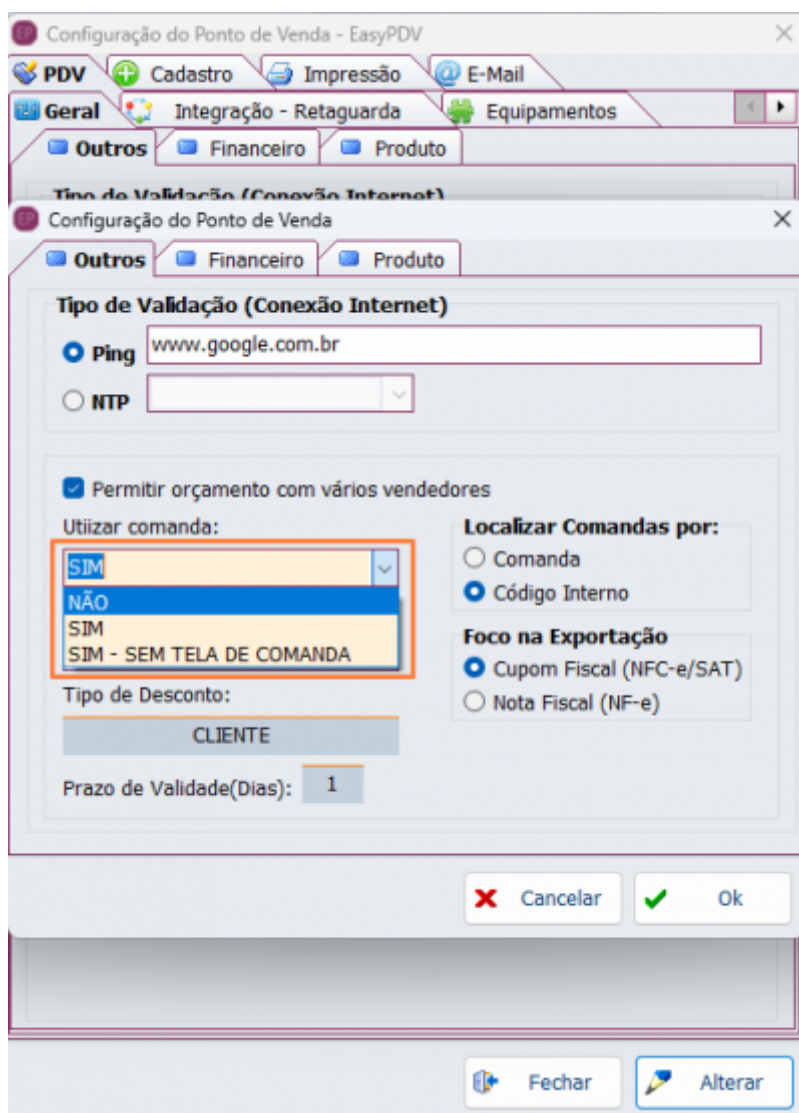

Para a opção de **Não** utilizar comanda, a única opção por localização será por número.

Abrir comanda já vinculada

No Terminal de Vendas houve a alteração do nome do botão “**Atribuir Comandas (F9)**” para “**Comandas (F9)**”. Ao acionar o botão, será exibida uma tela para identificar a comanda desejada. Se for digitada uma comanda que contenha um orçamento existente, será exibido um aviso. Se a comanda não estiver em uso, será apresentada uma mensagem de informação. A imagem abaixo ilustra, respectivamente, a **Tela de Identificação da Comanda**, a **Tela de Aviso** e a **Tela de Informação**.

Se, na **Tela de Aviso**, o botão **Sim** for selecionado, o orçamento atualmente exibido será substituído pelo orçamento informado, mantendo a **Situação** do orçamento anterior como **Aberto**.

Localização rápida de comanda

Foi adicionado o botão **Carregar Orçamento (F1)** ao Terminal de Vendas, que localiza exclusivamente comandas com a situação “**ABERTO**”. Caso não haja nenhuma comanda nessa situação, será exibido um aviso na tela. O botão estará disponível apenas se a configuração para utilização de comandas estiver ativada. A imagem abaixo ilustra a tela de **Localizar Orçamento Diretamente** e a tela de **Aviso**, respectivamente.

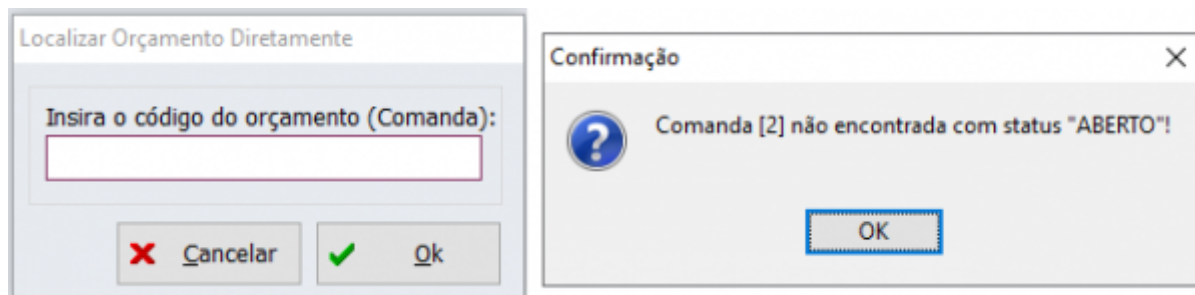

Ajustar identificação do Turno

O campo **Turno** não será exibido mais na tela de **Sangria** e de **Suprimento**. Na imagem abaixo é possível ver, respectivamente, o antes e depois da alteração.



Ajustar tamanho tela de localizar cliente

Agora é possível o ajuste da **Tela de Localização de Consumidor** arrastando pela borda.

Encerrar o caixa apenas o que está logado

Foram criadas as seguintes Permissões para cada um dos casos apresentados abaixo.

1º- Visualizar todos os caixas → A permissão "**VENDAS**", "**Visualizar Todos os Caixas Abertos**" é validada ao clicar no checkbox "**Mostrar todos os caixas abertos**".

2º- Encerrar todos os caixas → Ao clicar no botão "**Fechar turno Atual**", valida-se a permissão "**VENDAS**", "**Fechar Turno**". Por fim, se tentar fechar o turno de outro operador, a permissão "**VENDAS**", "**Fechar turno de outro usuário**" será validada.

Organizar orçamentos no localizar (F4)

Agora, ao localizar um orçamento, ele será exibido em ordem decrescente por padrão e listado com

filtros de início e término configurados para o dia atual, conforme ilustrado na imagem abaixo.



Número	Cod. Interno	Cliente	Desconto	Acréscimo	Total	Situação
0000006002		CONSUMIDOR	0,00	0,00	9,66	A FATURAR
0000005002		CONSUMIDOR	0,00	0,00	4,49	A FATURAR

Recebimento: Formas de Recebimento

Não é mais necessário criar uma forma de pagamento, agora as formas de pagamentos são apresentadas referente as formas listadas nas formas de recebimento (**IWS→Cadastro→Formas de Recebimento**).

Importar formas de Pagamentos

Essa alteração permite que o EasyHub receba a função para importar as formas de pagamento, centralizando as alterações para os caixas. O nome do botão “**Carregar**” foi alterado para “**Recarregar**”. Ilustrados nas imagens abaixo.

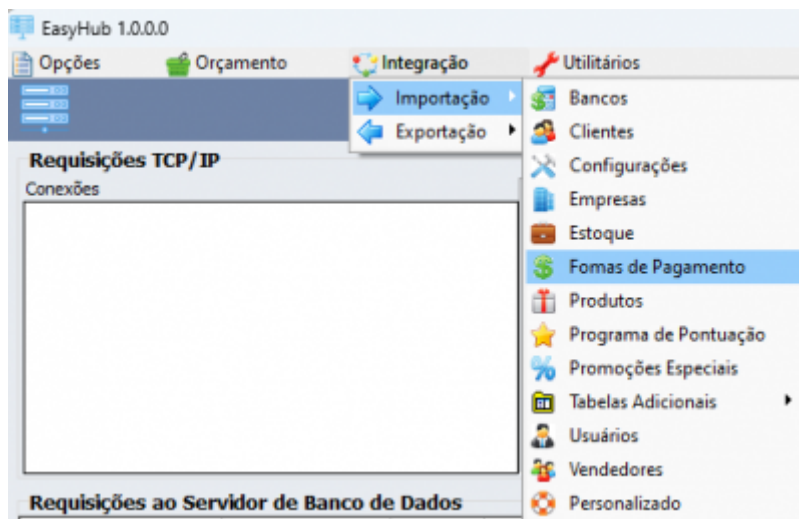



Sangria e Suprimento: Configuração Sangria e Suprimento

A criação dessa configuração permite a impressão do comprovante de **Sangria** e **Suprimento**. Com essa opção ativa, ao clicar nos botões de “**Sangria**” ou “**Suprimento**”, será solicitada a impressão para o cliente. A configuração vem desabilitada por padrão.

Impressão do caixa

Foi adicionado o botão “Imprimir” à função “Turnos do Caixa”. Veja a imagem abaixo.

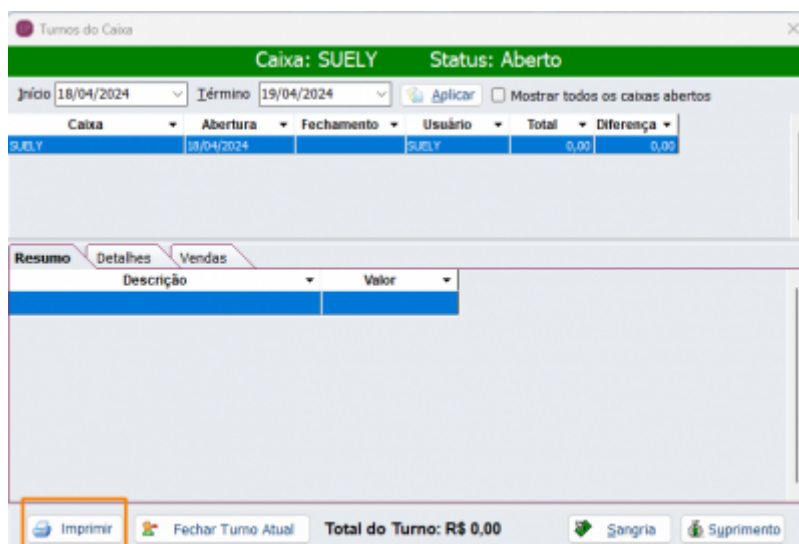

Unificar as pastas Iwutils e Client

Essa mudança faz com que ambos os arquivos fiquem na mesma pasta e compartilharão o mesmo arquivo de inicialização.

Entrega: Identificar telefone quando Consumidor

Agora é permitido digitar o telefone mesmo quando o cliente não é associado. O telefone é impresso no cupom de entrega.

Entregas: Quantidade de vias

Na tela ilustrada abaixo irá mostrar, no campo **Nº Vias**, a quantidade máxima escolhida na configuração da mesma. A quantidade será impressa no EasyCash.

Endereço de Entrega - CUPOM: 151109

Cliente

Nome/Documento/Código

CONSUMIDOR

Endereço

CNP

37501-052

Logradouro

RUA CORONEL JOAQUIM FRANCISCO

Complemento

Bairro

VARGEM

Cidade

ITAJUBÁ

UF

MG

Telefone

Tipo

ENTREGA

DDD

Número

Agendamento da Entrega

Data

11/04/2024

Hora inicial

15:32

Hora final

23:59

EasyCash: Nº vias

4

Observação/Informações complementares

teste

Cancelar

Ok

Localizar comandas (F4): Apresentar Nº nota / nº cupom

Algumas colunas tiveram o nome alterado para facilitar a compreensão, segue a imagem abaixo:

EasyPDV - Versão 4.0

Localizar Comandas

Produto

(F3)

Número

04/04/2024

04/04/2024

109

Situação

Aberto

Impresso

A Futuro

Descartado

Todos

Editar

Orçamento: 0000122109

Cód. Interno	Nº Comanda	Doc. Destino	Cliente	Desconto	Acrescimo	Total
0000122109	10	NF: 000000021	CONSUMIDOR	0,00	0,00	7,98 PA
0000122109	10	NF: 000000020	CONSUMIDOR	0,00	0,00	10,89 PA
0000122109	10	NF: 000000020	CONSUMIDOR	0,00	0,00	10,89 PA
0000122109	10	CP: 105 - 000000111	CONSUMIDOR	0,00	0,00	3,99 PA

Quantidade de Itens: 0001

Prod.	Produto	Qtd.	Valor Un.	Desconto	Total	Vendedor
0000122109	REC. NUBA GORG. PAQ. DE MOL.	1,00	10,89	0,00	10,89	LARA CAROLINE DA CON

Total:

10,89

Exportar

Fechar

Imprimir

Duplicar

Alterar

Novo Orçamento (F3)

Localizar Orçamento (F4)

Alterar Vendedor (F5)

Comandas (F6)

Entrega (Ctrl + E)

Receber (Ctrl + R)

Sair (ESC)

Ocultar Mens (Ctrl + H)

04/04/2024 18:37:18

Usuário: LARA

Vendedor: LARA CAROLINE DA CONCEICAO

Comanda: 10

Terminal: 109

Orçamentos: 0000122109

Correções

Caixa S@T

Agora o EasyPDV trabalha juntamente com EC_S@T

Não mantém a posição das colunas previamente configuradas

A tela “**Localizar Orçamento**” agora mantém a posição das colunas.

Tela de venda: Botão "Carregar Orçamento (F1)" "Sumindo"

O botão de venda ficava sumindo, após essa atualização esse problema não aparece mais.

Duplicando registro com múltiplas formas de pagamento

Quando era gerado um orçamento que tinha várias formas de pagamento incluídas, não mais duplica os registro no “**Localizar Orçamentos (F4)**”.

Não está sendo apresentados os orçamentos do IC

A tela de **Localizar Orçamento** agora exibe corretamente os orçamentos provenientes do Intellicash.

From:
<http://wiki.iws.com.br/> - Documentação de software

Permanent link:
<http://wiki.iws.com.br/doku.php?id=easypdv:versoes:2.0.1.0&rev=1713546264>

Last update: **2024/04/19 18:04**

