

Versão 2.0.1.0

Versão liberada dia: XX/XX/2024

Versão Intellicash: Mínima 3.1.016.000

Versão Executável: 1.4

Versão EasyHUB: 1.4.022.000

IntelliCash: 3.1.016.000

Novidades

Importação do SelfCheckout

Foi adicionado na tela do EasyHUB no menu de integração/importação uma opção para que seja possível personalizar quais os objetos a serem importados. Segue a imagem:

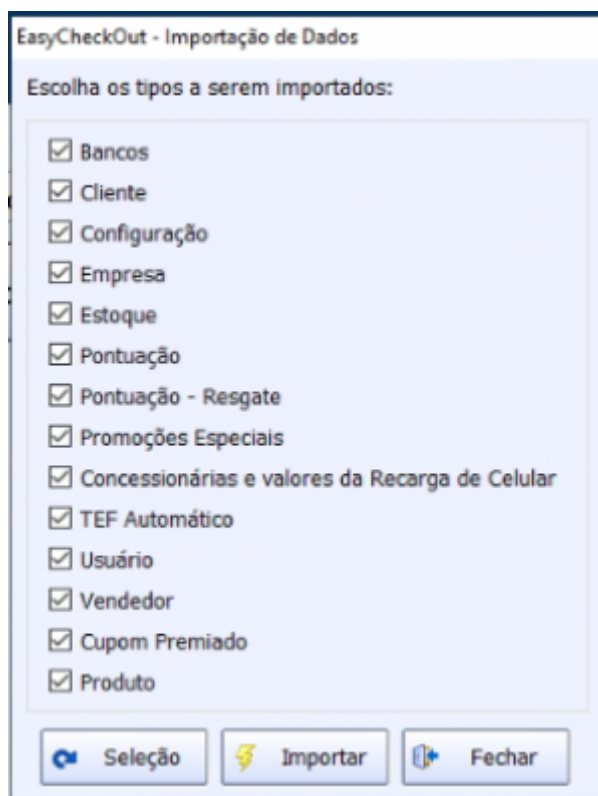

Liberação com o novo Intelliweb

Foi adicionado no sistema para que o mesmo utilize o novo processo de liberação utilizando o IntelliWeb Server. Nele é possível efetuar a contingência caso fique o terminal offline. Segue:

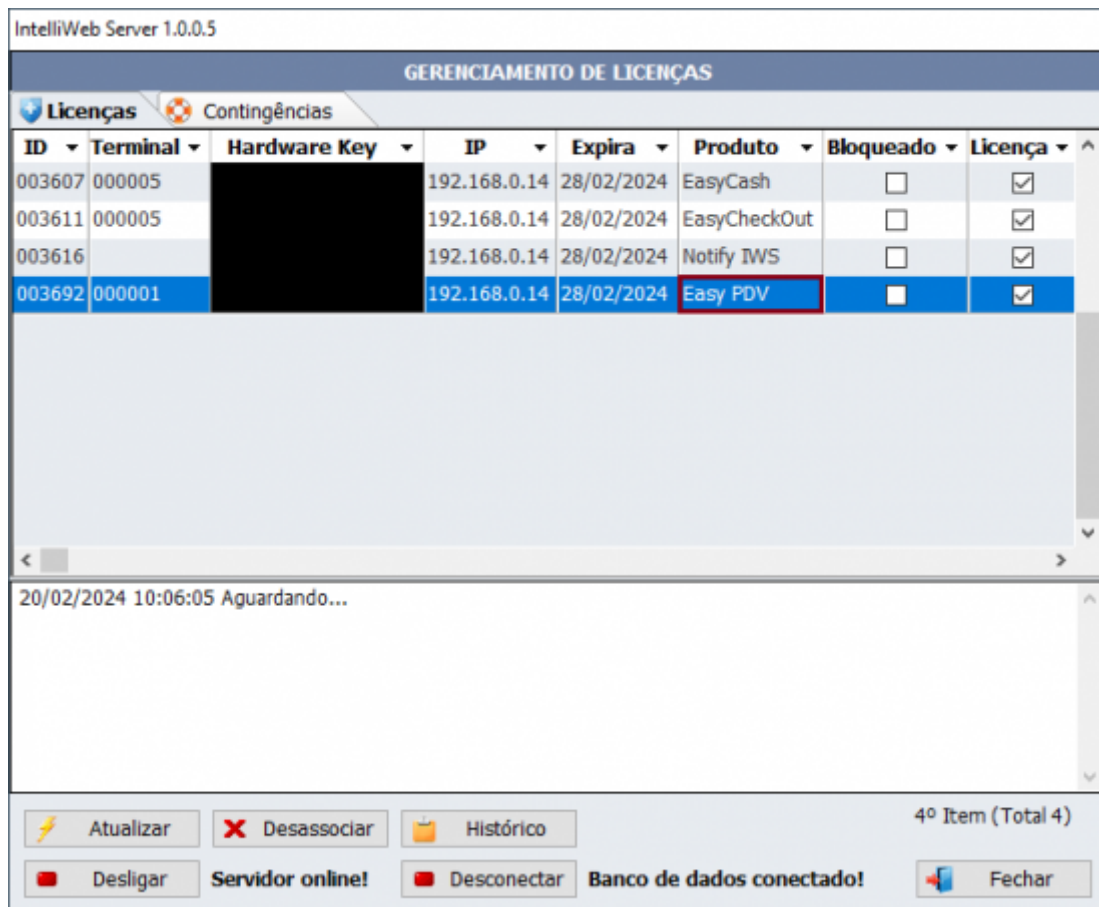

Ao abrir o EasyPDV teremos:

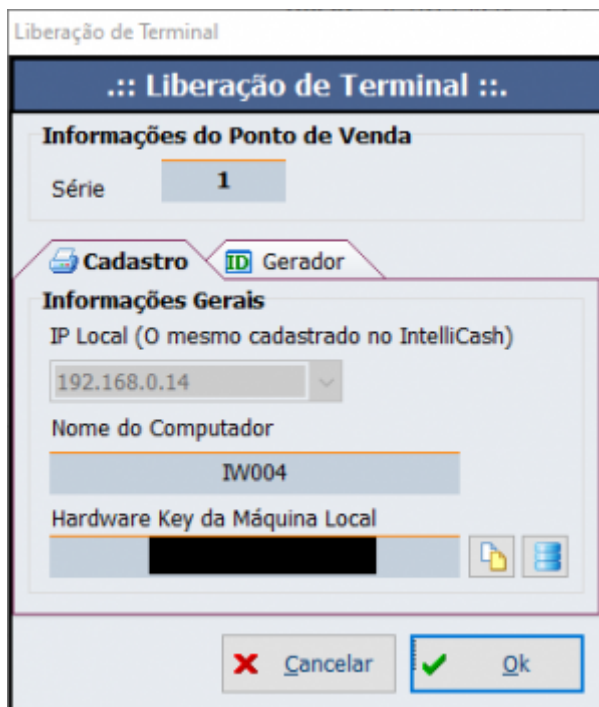

No EasyPDV, na tela principal, ao clicar no botão **Utilitários** → **Sobre**, teremos:

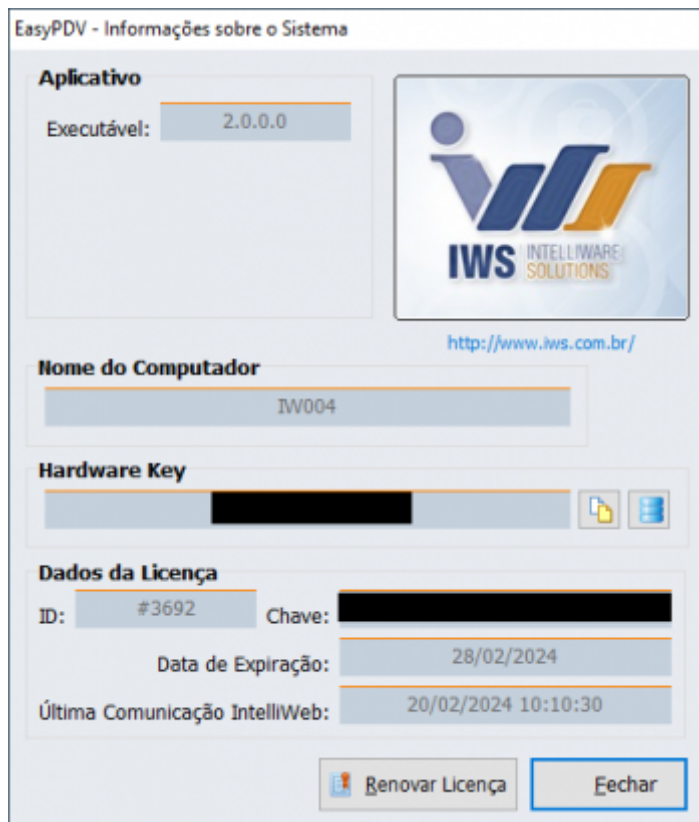

Quando a licença expira o seguinte aviso aparece, segue a imagem abaixo:

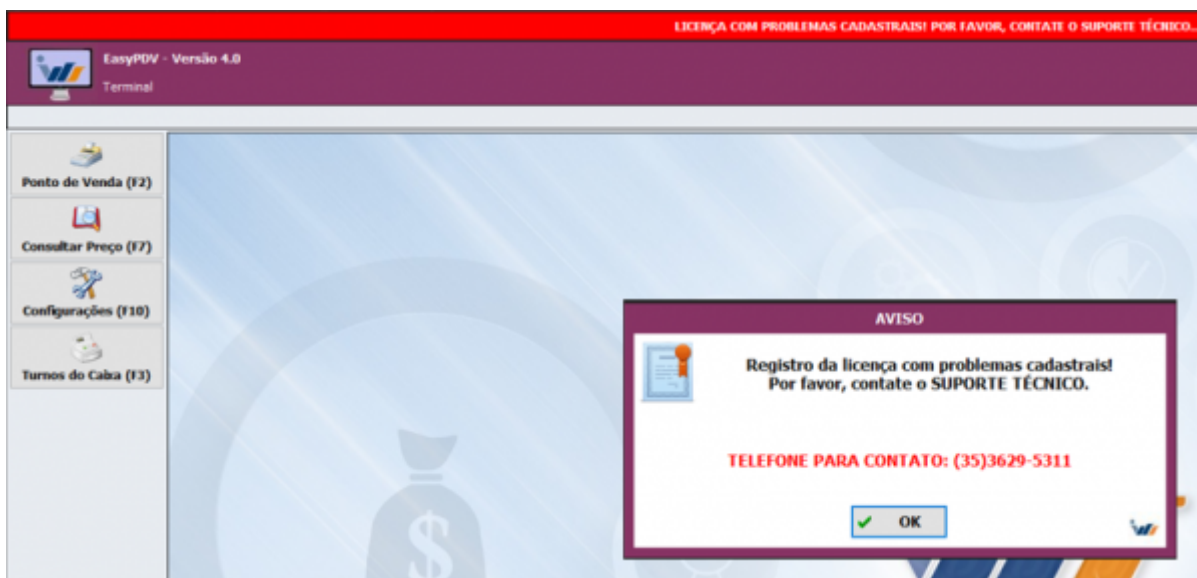

Para facilitar a inserção de informações no IntelliWeb Server foi criado uma configuração nova na aba **PDV → Liberação**, segue a imagem abaixo:

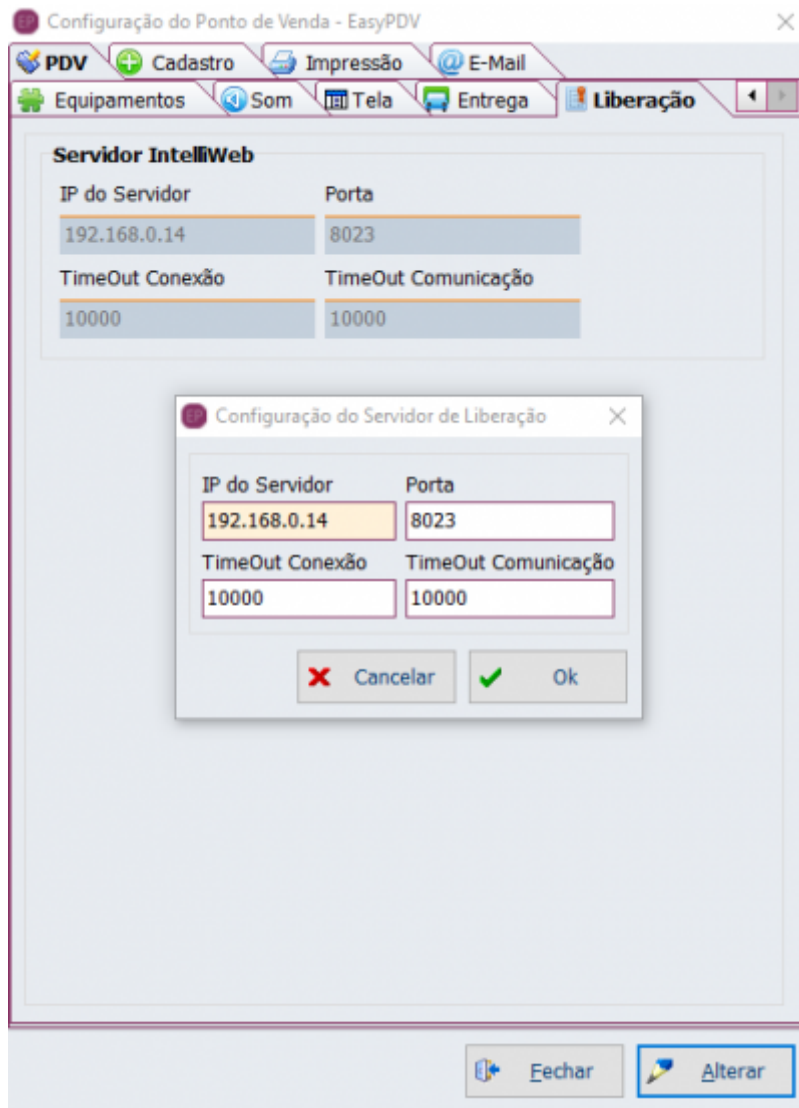

Permissões EasyPDV

Para gerenciar as permissões dos funcionários no EasyPDV é utilizado o IntelliCash. Na tela exibida, foi implementado para que se ative o EasyPDV para cada funcionário clicando na opção correspondente, conforme destacada na imagem abaixo:

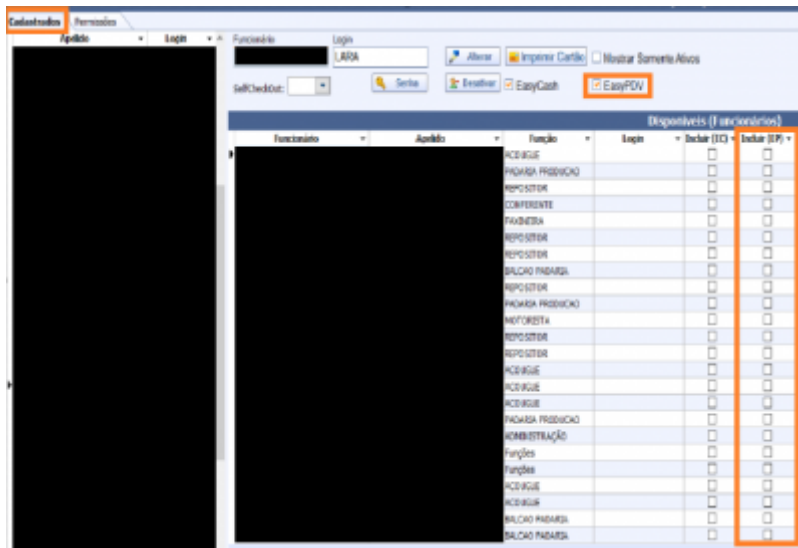

Na aba **Venda** → **EasyPDV** foram implementadas as seguintes permissões:

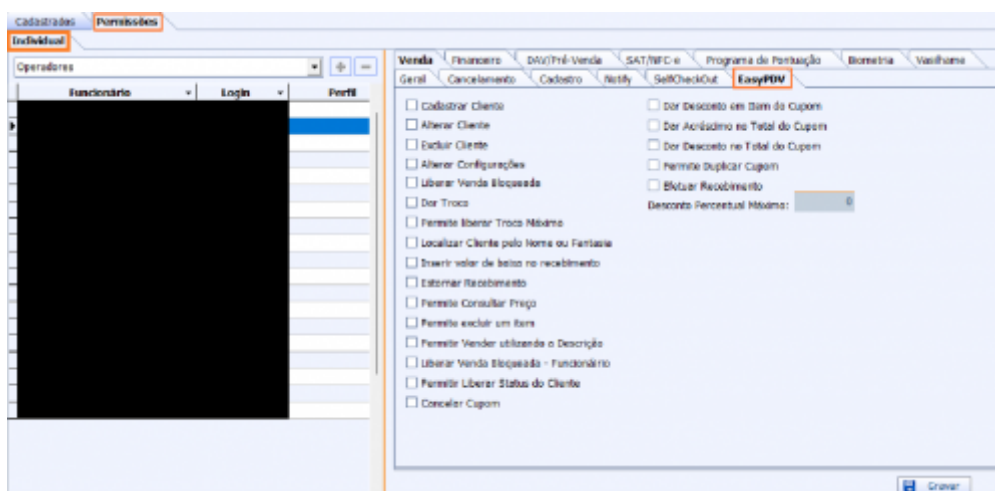

Melhorias

Configuração: Não vender produto sem estoque

Agora na aba **PDV** → **Integração - Retaguarda** é possível configurar um bloqueio para evitar a venda de produtos que não estejam em estoque. Segue a imagem abaixo:

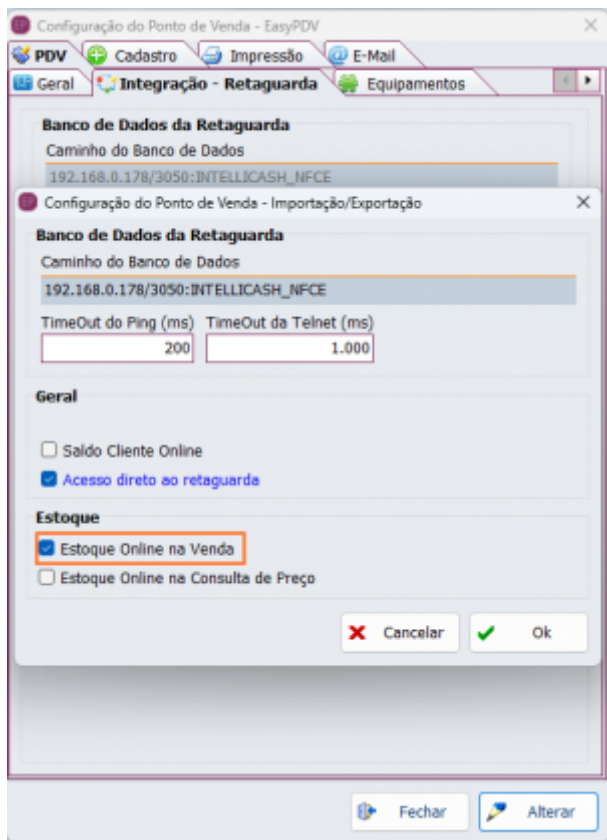

Com essa configuração e aconteça uma venda sem estoque o seguinte aviso irá aparecer, impossibilitando a venda.

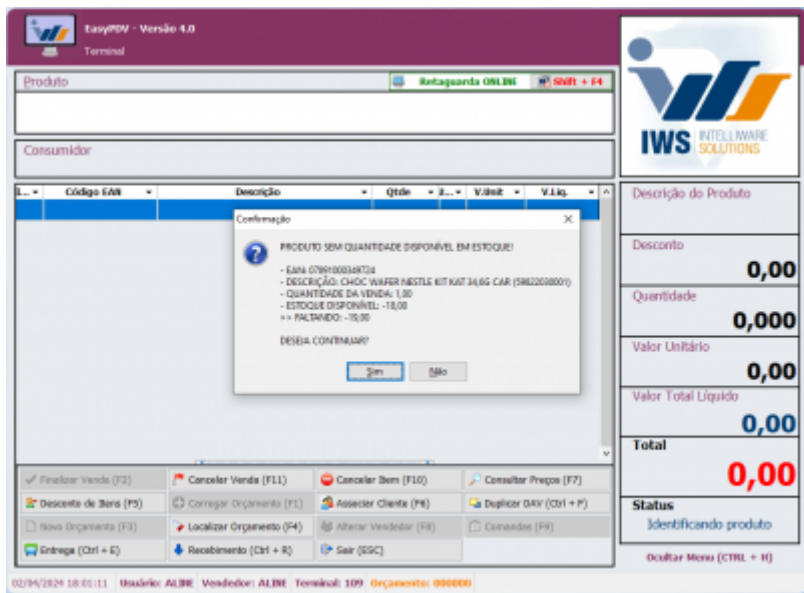

Se desejar continuar a venda, precisará de uma autorização de alguém com permissão **“Liberar Venda Bloqueada”** para vender produtos que não estejam em estoque, conforme mostrado na imagem abaixo.

Enviar E-mail: Foco opção Perguntar

Foi criado para ser possível escolher o foco, na aba **Impressão**, quando aparece a opção se deseja

enviar o orçamento por e-mail. Segue a imagem abaixo:

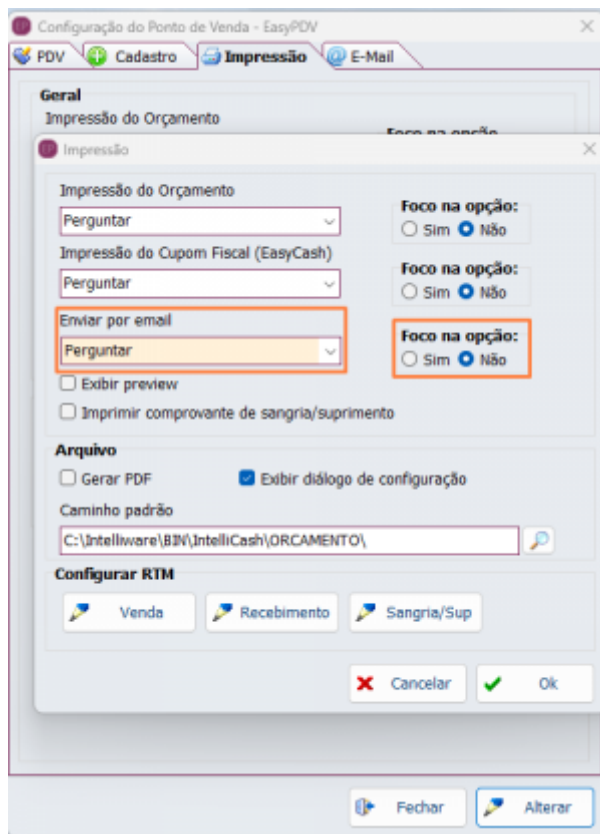

Depois de concluir as configurações, ao final de uma venda, será exibida uma mensagem perguntando sobre o envio do orçamento por e-mail, com o foco no botão “**Não**”, conforme mostrado na imagem abaixo.

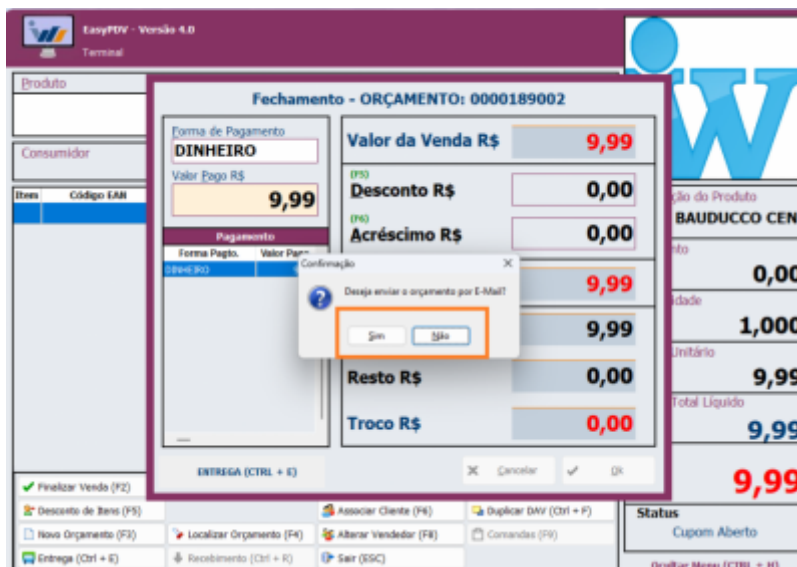

Impressão CF: Opção se deseja imprimir o cupom Fiscal

Agora é possível, na aba de **Impressão**, permitir configurar a escolha da impressão do **Cupom Fiscal** quando finalizado diretamente, segue abaixo as imagens:

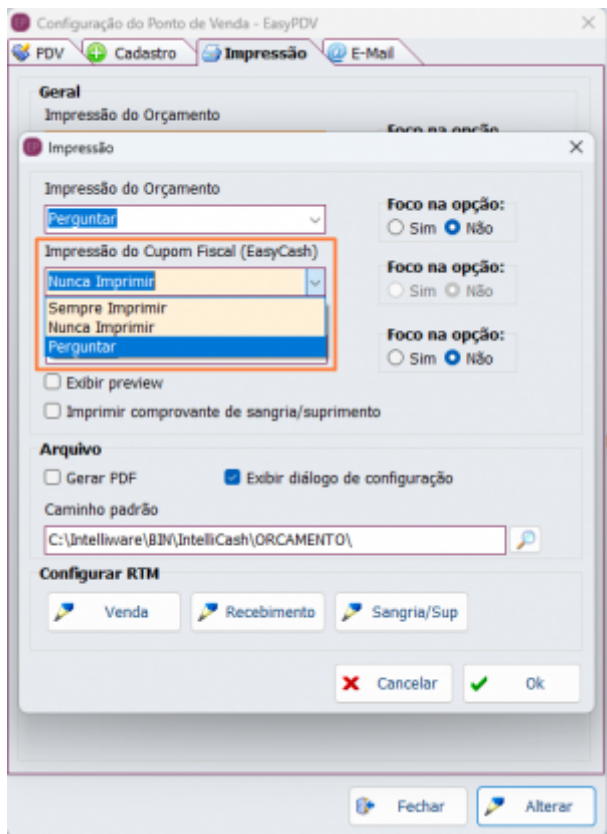

Com essa configuração, ao final de uma venda, será exibida a seguinte mensagem:

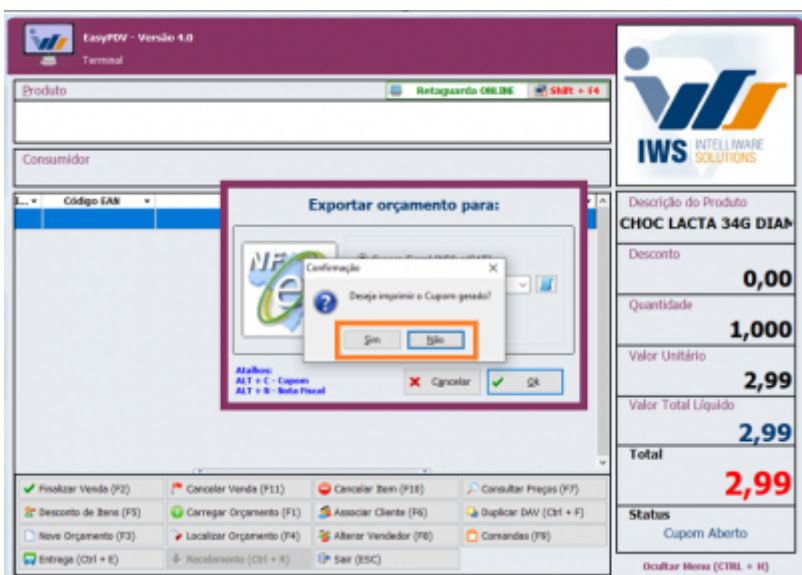

Configurar foco exportação

Essa nova configuração, na aba **PDV** → **Geral** → **Outros**, permite escolher o foco para quando aparecer a opção de exportação. Segue as imagens abaixo:

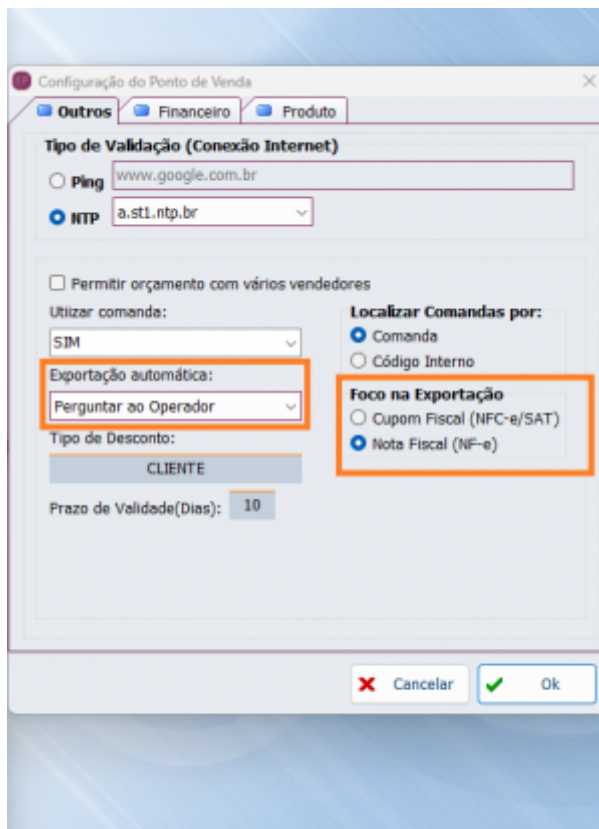

Depois de concluir as configurações, ao final de uma venda, será exibida uma mensagem perguntando sobre a exportação do cupom, nesse caso com o foco em **Nota Fiscal**, conforme mostrado nas imagens abaixo.

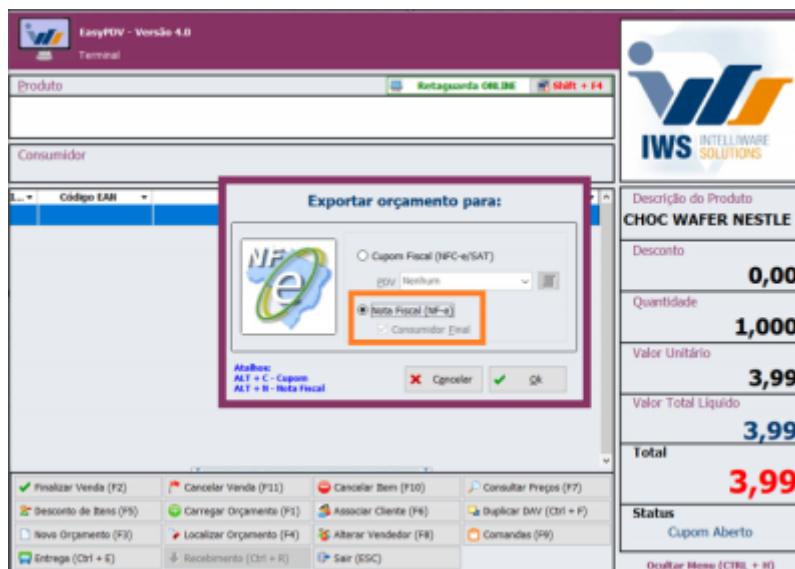

Perguntar se deseja imprimir: Configurar foco

Essa configuração permite configurar o foco na impressão do **Orçamento**, se a configuração de **Impressão do Orçamento** estiver em **“Perguntar”**, mostrado na figura abaixo.

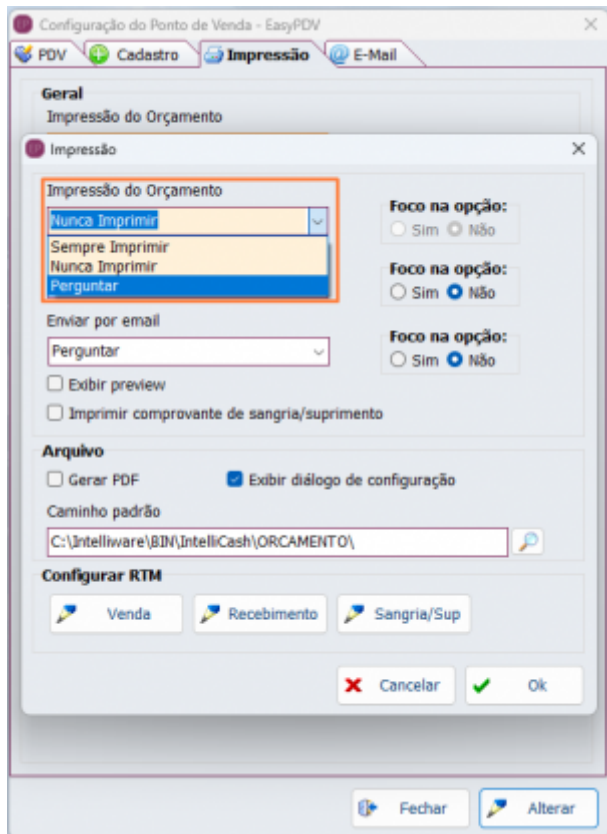

No final de uma venda, será exibida uma mensagem perguntando sobre a **Impressão do Orçamento**, nesse caso com o foco no botão “Não”, conforme mostrado na imagem abaixo:

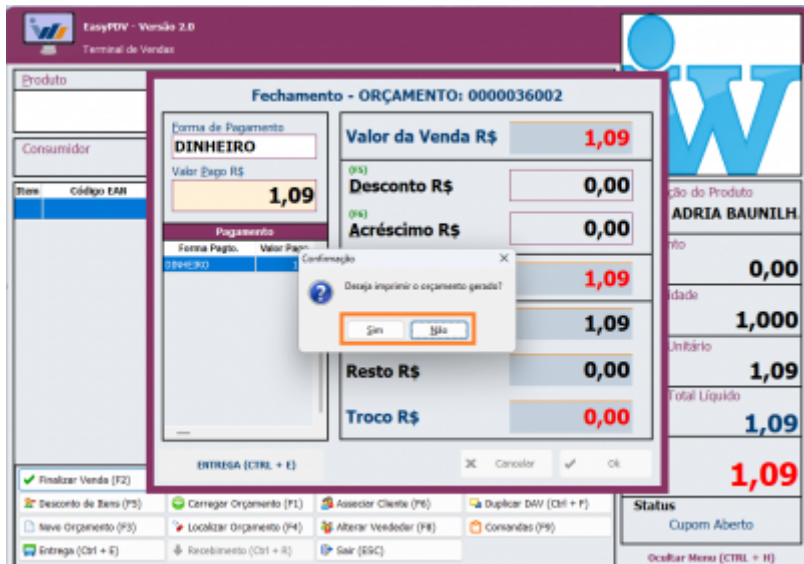

Permissões: Identificação de permissões IC ou EC

Para facilitar a identificação da permissão foi colocado o sufixo **IC** no cabeçalho da permissão sinalizando que é proveniente do **Intellcash**.

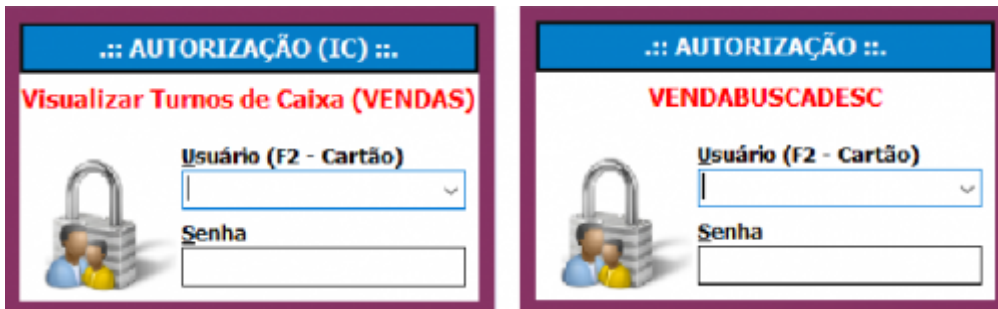

Desabilitar botões do Terminal de Vendas

Agora, na aba **PDV** → **Tela** → **Atalhos**, é possível configurar quais botões aparecem na tela de Terminal de Venda (**PDV**).

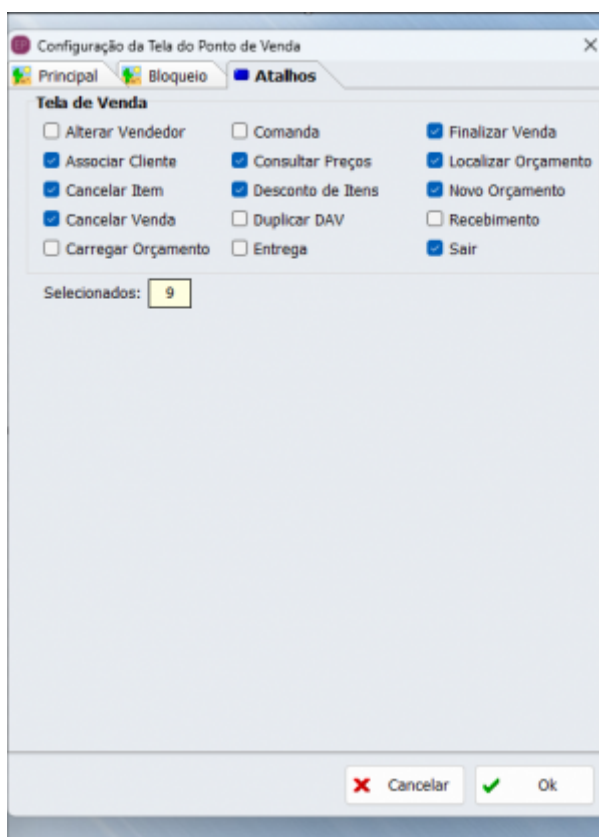

Ao abrir o Terminal de vendas, os botões selecionados apareceram, conforme a imagem abaixo.

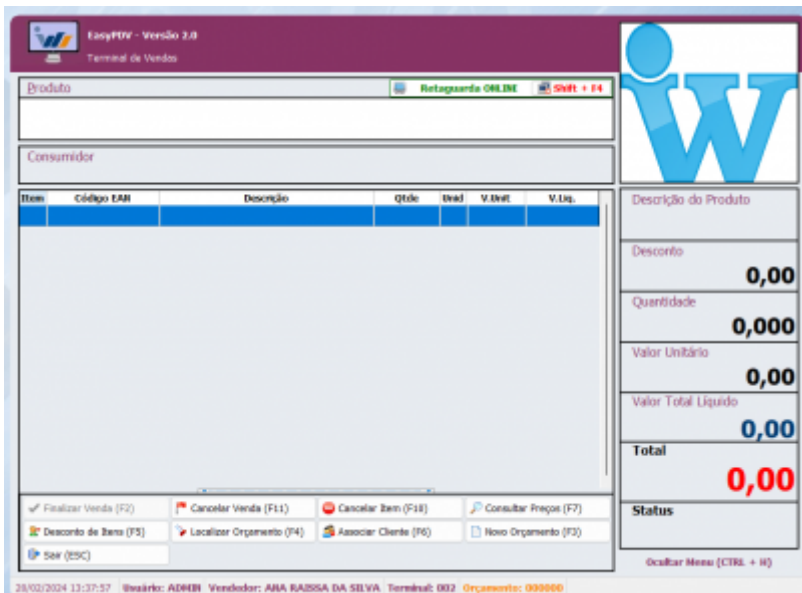

Gerar PDV: Criar arquivo diretamente

Foi criado a configuração que permite exportar o orçamento para PDF, na aba **Impressão**, marque “**Gerar PDF**”. Se apenas essa opção estiver marcada, o orçamento será salvo na pasta de instalação. Para gerar e salvar o orçamento em um diretório específico, habilite a opção “**Exibir diálogo de configuração**” e insira o caminho do diretório desejado.

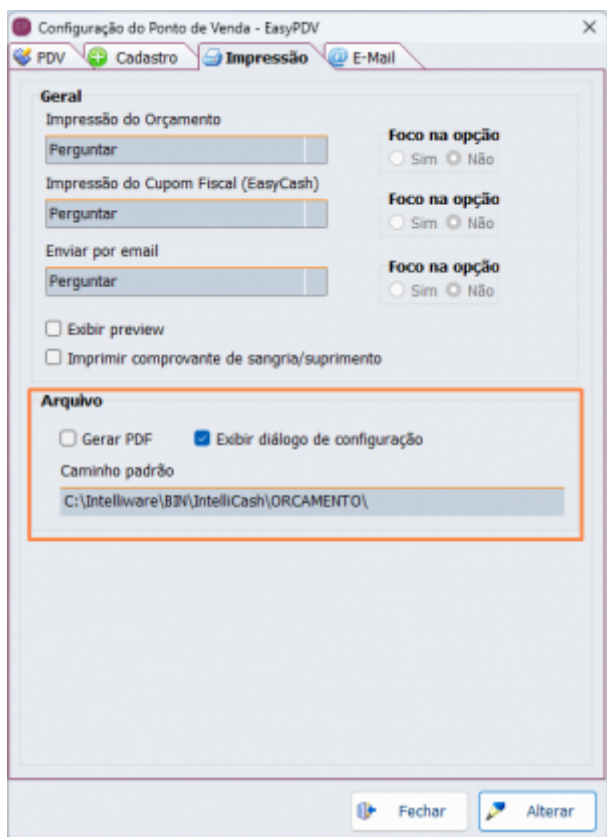

Se o caminho fornecido for incorreto, um aviso será exibido na tela quando ao finalizar a venda, conforme ilustrado na imagem abaixo.

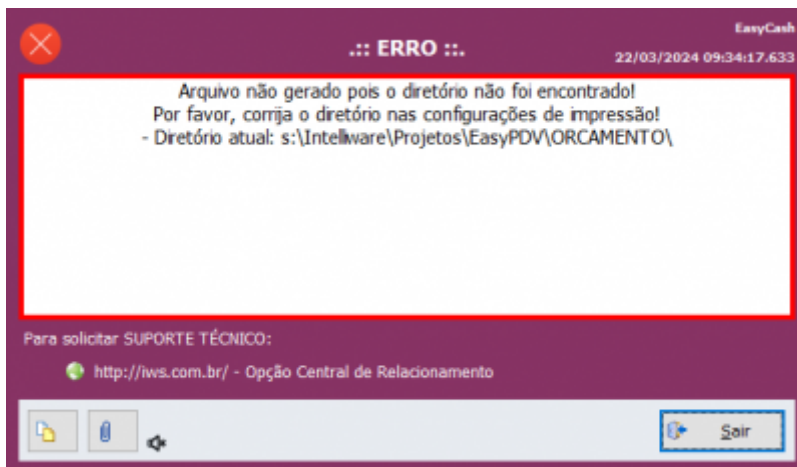

Localizar comandas (F4): Configuração tipo localização

Agora é possível escolher o método de Localização de Orçamento, na aba **PDV** → **Geral** → **Outros**, pode seleccionar o uso de comandas ou não, segue a imagem abaixo:

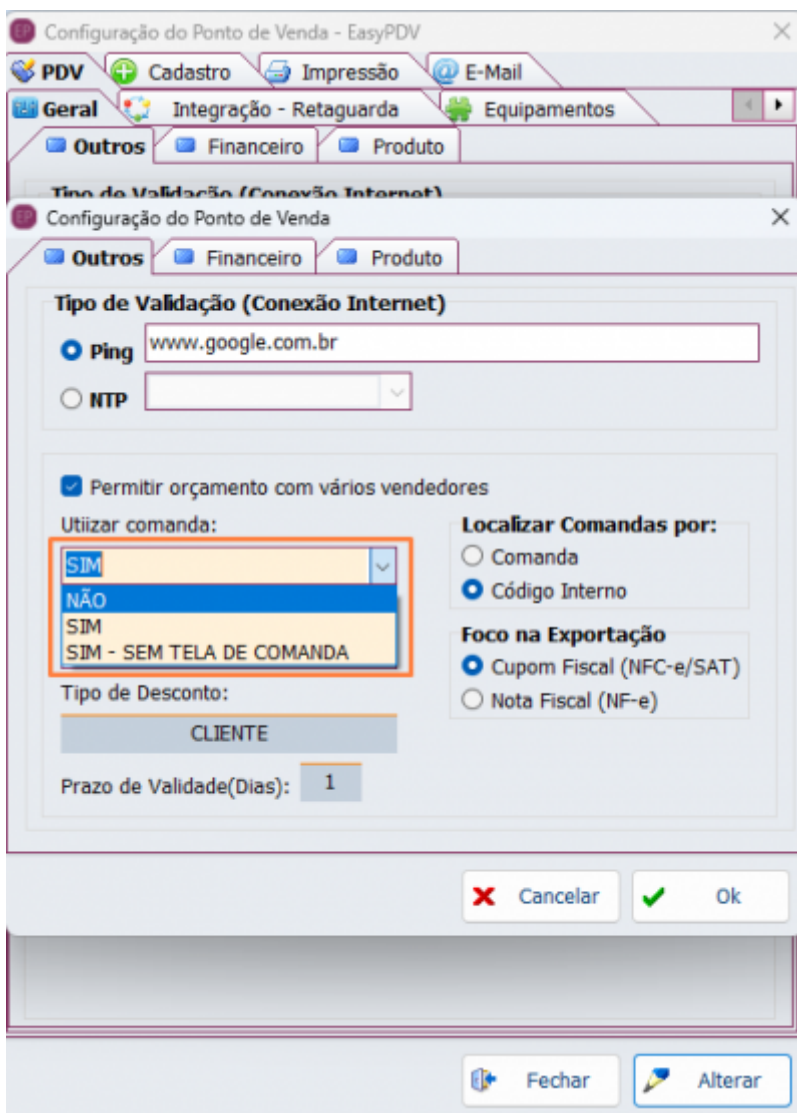

Para a opção de **Não** utilizar comanda, a única opção por localização será por número.

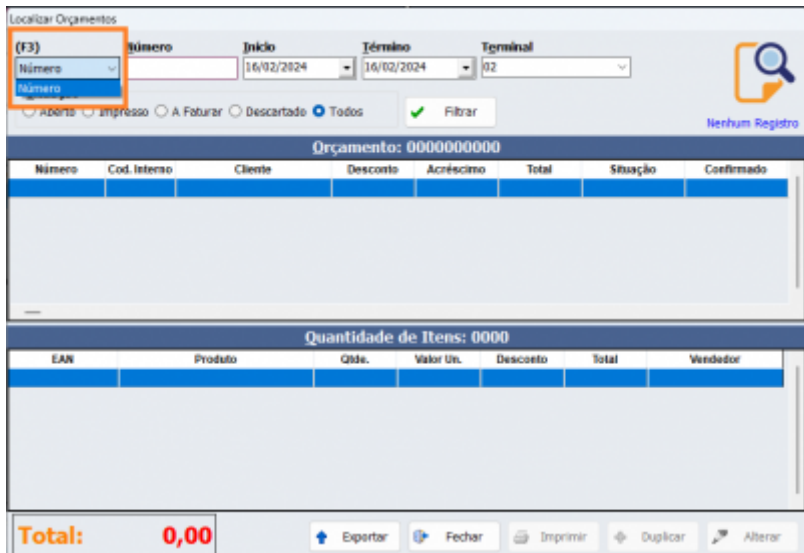

Abrir comanda já vinculada

No Terminal de Vendas houve a alteração do nome do botão “**Atribuir Comandas (F9)**” para “**Comandas (F9)**”. Ao acionar o botão, será exibida uma tela para identificar a comanda desejada. Se for digitada uma comanda que contenha um orçamento existente, será exibido um aviso. Se a comanda não estiver em uso, será apresentada uma mensagem de informação. A imagem abaixo ilustra, respectivamente, a **Tela de Identificação da Comanda**, a **Tela de Aviso** e a **Tela de Informação**.

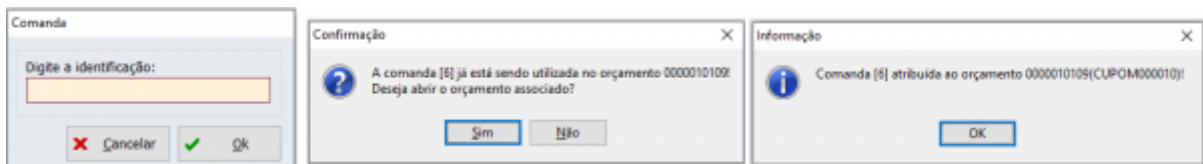

Se, na **Tela de Aviso**, o botão **Sim** for selecionado, o orçamento atualmente exibido será substituído pelo orçamento informado, mantendo a **Situação** do orçamento anterior como **Aberto**.

Localização rápida de comanda

Foi adicionado o botão **Carregar Orçamento (F1)** ao Terminal de Vendas, que localiza exclusivamente comandas com a situação “**ABERTO**”. Caso não haja nenhuma comanda nessa situação, será exibido um aviso na tela. O botão estará disponível apenas se a configuração para utilização de comandas estiver ativada. A imagem abaixo ilustra a tela de **Localizar Orçamento Diretamente** e a tela de **Aviso**, respectivamente.

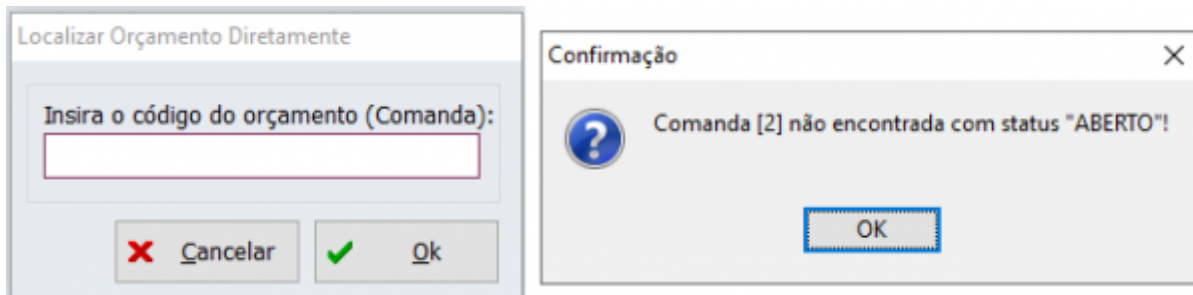

Ajustar identificação do Turno

O campo **Turno** não será exibido mais na tela de **Sangria** e de **Suprimento**. Na imagem abaixo é possível ver, respectivamente, o antes e depois da alteração.



Ajustar tamanho tela de localizar cliente

Agora é possível o ajuste da **Tela de Localização de Consumidor** arrastando pela borda.

Encerrar o caixa apenas o que está logado

Foram criadas as seguintes Permissões para cada um dos casos apresentados abaixo.

1º- Visualizar todos os caixas → A permissão "**VENDAS**", "**Visualizar Todos os Caixas Abertos**" é validada ao clicar no checkbox "**Mostrar todos os caixas abertos**".

2º- Encerrar todos os caixas → Ao clicar no botão "**Fechar turno Atual**", valida-se a permissão "**VENDAS**", "**Fechar Turno**". Por fim, se tentar fechar o turno de outro operador, a permissão "**VENDAS**", "**Fechar turno de outro usuário**" será validada.

Organizar orçamentos no localizar (F4)

Agora, ao localizar um orçamento, ele será exibido em ordem decrescente por padrão e listado com

filtros de início e término configurados para o dia atual, conforme ilustrado na imagem abaixo.



Recebimento: Formas de Recebimento

Não é mais necessário criar uma forma de pagamento, agora as formas de pagamentos são apresentadas referente as formas listadas nas formas de recebimento (**IWS→Cadastro→Formas de Recebimento**).

Importar formas de Pagamentos

Essa alteração permite que o EasyHub receba a função para importar as formas de pagamento, centralizando as alterações para os caixas. O nome do botão “**Carregar**” foi alterado para “**Recarregar**”. Ilustrados nas imagens abaixo.

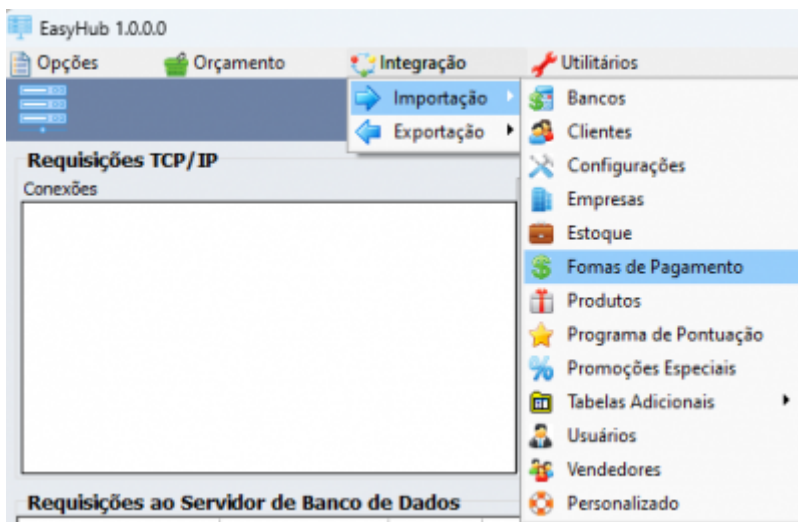



Sangria e Suprimento: Configuração Sangria e Suprimento

A criação dessa configuração permite a impressão do comprovante de **Sangria** e **Suprimento**. Com essa opção ativa, ao clicar nos botões de **“Sangria”** ou **“Suprimento”**, será solicitada a impressão para o cliente. A configuração vem desabilitada por padrão.

Impressão do caixa

Foi adicionado o botão “Imprimir” à função “Turnos do Caixa”. Veja a imagem abaixo.

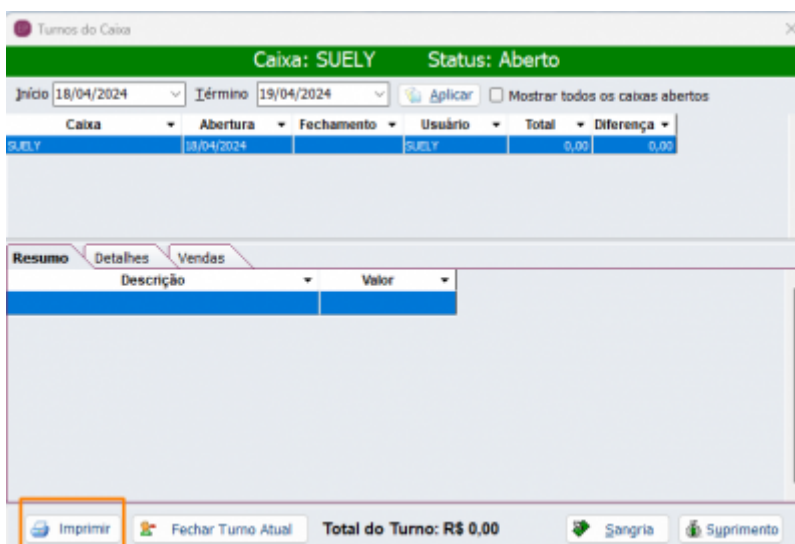

Unificar as pastas Iwutils e Client

Essa mudança faz com que ambos os arquivos ficarão na mesma pasta e compartilharão o mesmo arquivo de inicialização.

Entrega: Identificar telefone quando Consumidor

Agora é permitido digitar o telefone mesmo quando o cliente não é associado. O telefone é impresso no cupom de entrega.

Entregas: Quantidade de vias

Na tela ilustrada abaixo irá mostrar, no campo **N° Vias**, a quantidade máxima escolhida na configuração da mesma. A quantidade será impressa no EasyCash.

Endereço de Entrega - CUPOM: 151109

Cliente
Nome/Documento/Código: CONSUMIDOR Tipo: ENTREGA

Endereço
CNPJ: 37501-052
Logradouro: RUA CORONEL JOAQUIM FRANCISCO Número: 111
Complemento: VARGEMHA
Cidade: ITAJUBÁ UF: MG
Ponto de Referência:

Telefone
Tipo: ENTREGA Operadora:
DDD: Número:

Agendamento da Entrega
Data: 11/04/2024 Hora inicial: 15:32 Hora final: 23:59

EasyCash: Nº vias: 4

Cancelar Ok

Localizar comandas (F4): Apresentar N° nota / nº cupom

Algumas colunas tiveram o nome alterado para facilitar a compreensão, segue a imagem abaixo:

EasyPDV - Versão 4.0

Localizar Comandas

Produto: (F3) Número: 04/04/2024 - 04/04/2024 - 109

Situação: Aberta Impresso A Futuro Descartado Todos

Orçamento: 0000122109

Cód. Interno	N° Comanda	Doc. Destino	Cliente	Desconto	Acréscimo	Total
0000122109	10	NF: 06900821	CONSUMIDOR	0,00	0,00	7,96 PA
0000122109		NF: 000000030	CONSUMIDOR	0,00	0,00	10,89 PA
0000122109		NF: 06900820	CONSUMIDOR	0,00	0,00	18,89 PA
0000122109		CF: 165 - 006900111	CONSUMIDOR	0,00	0,00	3,99 PA

Quantidade de Itens: 0001

EAN	Produto	Qtd.	Valor Un.	Desconto	Total	Vendedor
379611422812	REG. NBS-A 60GS PAQ DE MOL	1,00	10,89	0,00	10,89	LARA CAROLINE DA CON

Total: 10,89

Novo Orçamento (F3) Localizar Orçamento (F4) Alterar Vendedor (F5) Comandas (F9)

Entrega (Ctrl + E) Recebimento (Ctrl + R) Sair (ESC)

04/04/2024 10:37:18 Usuário: LARA Vendedor: LARA CAROLINE DA CONCEICAO Comanda: 10 Terminal: 109 Orçamentoc: 0000122109

Correções

Caixa S@T

Agora o EasyPDV trabalha juntamente com EC_S@T

Não mantém a posição das colunas previamente configuradas

A tela “**Localizar Orçamento**” agora mantém a posição das colunas.

Tela de venda: Botão "Carregar Orçamento (F1)" "Sumindo"

O botão de venda ficava sumindo, após essa atualização esse problema não aparece mais.

Duplicando registro com múltiplas formas de pagamento

Quando era gerado um orçamento que tinha várias formas de pagamento incluídas, não mais duplica os registro no “**Localizar Orçamentos (F4)**”.

Não está sendo apresentados os orçamentos do IC

A tela de **Localizar Orçamento** agora exibe corretamente os orçamentos provenientes do Intellicash.

Botão OK bloqueado

Na tela de **Formas de Pagamento** o botão “**OK**” ficava bloqueado, agora o mesmo fica funcional.

Recebimento: Estornar Recebimento

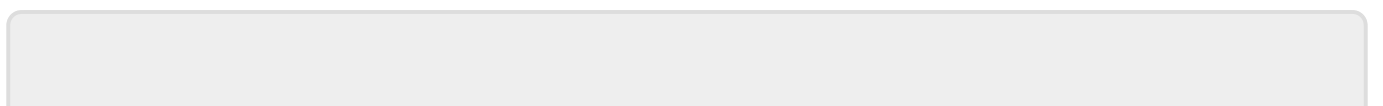

From:

<http://wiki.iws.com.br/> - **Documentação de software**

Permanent link:

<http://wiki.iws.com.br/doku.php?id=easypdv:versoes:2.0.1.0&rev=1713546534>



Last update: **2024/04/19 18:08**