

## 3.0.136.010

Versão GNFe: 2.0.10.12 <Consulta CT-e>

Versão DLL: 1.09 <Não foi modificado>

Versão UDF: 1.00 <Não foi modificado>

### Exportação Para XLS (Ticket 3231)

Ao pressionar CTRL+Y com um grid selecionado, o Intellicash irá exportar esse grid para um arquivo .XLS.

### Apuração de Crédito e Débito de ICMS com Destaque de ST (Ticket 4265 e 4330)

Existem alguns casos na Industria que apesar da nota ser dado entrada ou saída como Substituição Tributária, deve apurar o valor de ICMS, para esse caso foi criado uma configuração a nivel de CFOP.

Em Gerenciamento → Cadastros→CFOPs, foi adicionado uma coluna(Crédito ICMS ST) que indica se o CFOP irá ou não apurar o ICMS nos produtos tributados por ST. Para configurar o o CFOP, clique em "Alterar" e marque a opção de "Apurar ICMS quando Tributado com ST".

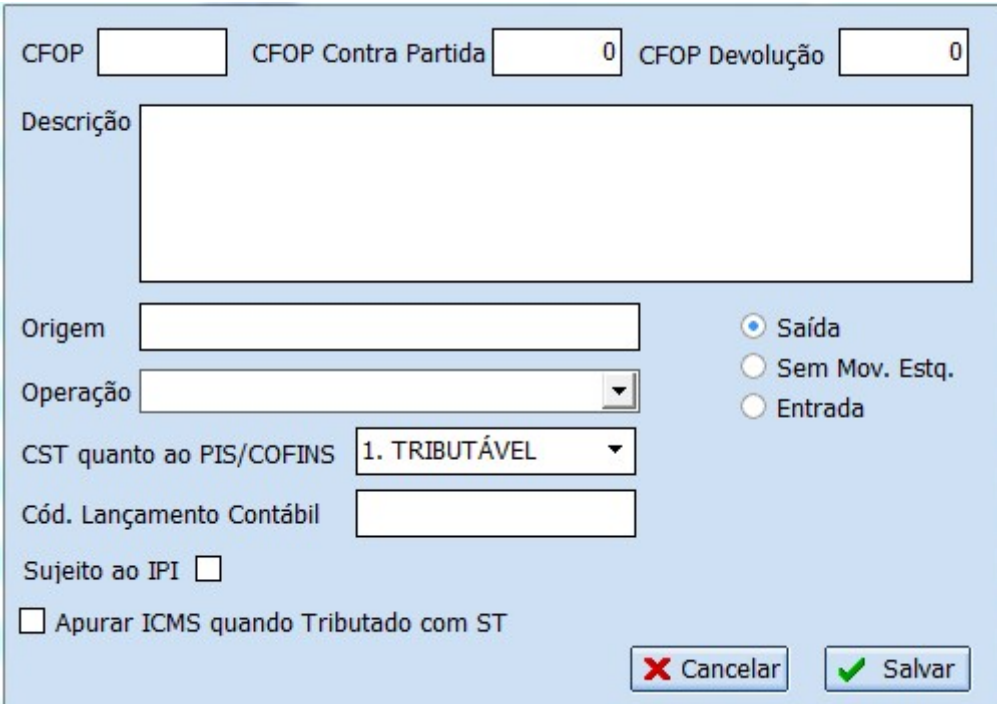

Formulário de configuração de CFOP:

- CFOP:
- CFOP Contra Partida:
- CFOP Devolução:
- Descrição:
- Origem:
- Operação:
- CST quanto ao PIS/COFINS:
- Cód. Lançamento Contábil:
- Sujeito ao IPI:
- Apurar ICMS quando Tributado com ST
- Radio buttons:  Saída,  Sem Mov. Estq.,  Entrada
- Botões:

Caso um CFOP esteja marcado configurado com essa opção, então ao dar entrada em uma produto

com CST 10 e o CFOP configurado, o Intellicash irá destacar o valor de ICMS na NF, mesmo sendo de entrada.

As configurações de numero 8702 e 8802 foram desativadas. Para efeito de compatibilidade, os clientes que tinham essas configurações marcadas como "SIM" tiveram automaticamente os CFOPs 1401, 2401, 5401, 5402, 6401 e 6402 configurados.

## Exportação e Importação de Produtos

Esta versão traz uma nova funcionalidade que permite ao usuário exportar tabelas de produtos já cadastrados para os formatos Excel(\*.xls) e Texto(\*.txt) com a formatação "csv". Além disso é possível fazer o caminho inverso, ou seja, importar arquivos nestes mesmos formatos para sua base de dados, sendo restrito, evidentemente, aos dados já existentes em seu banco de dados. Sendo assim para que a importação seja executada com sucesso, é necessário que os dados estejam coerentes com os já cadastrados como por exemplo o fabricante, unidade, seção, grupo, etc. Outra característica importante é que o usuário poderá configurar a ordem em que as colunas serão lidas nos arquivos ou serão exportadas. Caso a ordem das colunas não estejam coerentes com os arquivos lidos, a importação não sucederá com sucesso.

Se na importação o código do produto ainda não estiver cadastrado no banco de dados, um novo produto será cadastrado com os dados da tabela, por isso é importante verificar a consistência dos dados da tabela.

A ferramenta é acessível em **Gerenciamento → Ferramentas → Exportar/Importar Produtos**.

The screenshot displays the 'Exportação e Importação de Produtos' interface. The main title bar is blue with the text 'Exportação e Importação de Produtos'. Below the title bar, there are three tabs: 'Exportação', 'Importação', and 'Configuração'. The 'Configuração' tab is currently selected. The interface is divided into several sections:

- Configuração de Exportação:** This section contains three main areas:
  - Tipo de Arquivo:** A group box containing two radio buttons: 'Exportar para Excel (\*.xls)' (checked) and 'Exportar para Texto (\*.txt)'. To the right of the second option is a dropdown menu showing a semicolon (;).
  - Filtro de Arquivos:** A group box containing three radio buttons: 'Somente Ativos' (checked), 'Somente Inativos', and 'Todos'.
  - Layout de Exportação:** A dropdown menu with a downward arrow.
- Buttons:** At the bottom of the configuration area, there are four buttons: '+ Novo' (with a plus icon), 'Editar' (with a pencil icon), 'Dupl.' (with a circular arrow icon), and 'Delete' (with a red X icon).

## Tipo de Arquivo

Esta é uma caixa de opções que se diferencia entre as abas Importação e Exportação, onde para Exportar podemos selecionar tanto o formato “\*.xls”, quanto o formato “\*.txt”, enquanto que para Importar só podemos escolher um dos tipos de cada vez.

A opção de **Exportar para Texto** permite escolher o sinal separador de colunas, sendo eles “;” ou “|”.

Na aba de Exportação podemos ainda definir se queremos carregar produtos **Ativos, Inativos ou Ambos**.

## Configuração de Layout de Tabelas

Caso não haja um *Layout de Tabela* configurado, uma mensagem é exibida: **“Não há Layout de Exportação/Importação!”** e em seguida vemos a aba de **Configuração**, que será a primeira aba, onde podemos criar os “Layouts” de importação e exportação. Estes “layouts” servem para definir a ordem de leitura e exportação das colunas da tabela de produtos.

Exemplo:

Supondo que temos uma planilha do Excel com a seguinte configuração:

	A	B	C	D	E	F	G	H	I
1	CODIGO	CODIGO	DESCRICAO	SECAO	GRUPO	cor	UNIDADE	TAMANHO	PRECO
2	12345689	1111111111111111	PALITO GINA C/100UN	UTILIDADES	ARTIGOS P/ FESTAS		UN	ÚNICO	
3	12345689	2222222222222222	PALITO GINA C/200UN	UTILIDADES	ARTIGOS P/ FESTAS		UN	ÚNICO	
4	12345689	3333333333333333	ESPETO GINA P/CHUR.C/100 180MM	UTILIDADES	ARTIGOS P/ FESTAS		UN	ÚNICO	
5	12345689	4444444444444444	ESPETO GINA P/CHUR.C/100 250MM	UTILIDADES	ARTIGOS P/ FESTAS		UN	ÚNICO	
6	12345689	5555555555555555	ESPETO GINA P/CHUR.C/100 180MM	UTILIDADES	ARTIGOS P/ FESTAS		UN	ÚNICO	
7	12345689	6666666666666666	PREND.GINA MAD.C/12UN	LIMPEZA	VASSOURAS E RODOS		UN	ÚNICO	
8									
9									
10									

Neste caso devemos configurar as colunas de importação selecionando a aba **Configuração** e dentro dela a aba **Importação**. Então podemos criar um novo layout clicando no botão *Novo*.

## Janela de Configuração de Tabelas

A janela de configuração se abrirá conforme a imagem abaixo mostra.

Após darmos um nome ao nosso layout e definir se ele será padrão, ou seja, se ele será carregado preferencialmente sempre que eu abrir a ferramenta, podemos registrá-lo, e a partir deste ponto podemos inserir as colunas selecionando-as no box **“Nome do Campo”** e em seguida pressionando **Adicionar**.

A opção **“Campo Editável”** permite que edições sejam feitas na interface do software antes de fazer a importação.

O **Índice** das colunas é quem define a ordem em que estas aparecerão. O índice das colunas ainda não inseridas é mostrado no campo **índice** abaixo do nome das colunas. Podemos alterar o índice de uma coluna inserida utilizando as setas “para cima” e “para baixo” no canto superior direito da janela.



## Inclusão e Exclusão de Campos

Além dos botões “**Adicionar**” e “**Remover**” podemos utilizar o facilitador clicando com o botão direito na tabela de campos onde teremos três opções:

- Remover Todos: Remove todos os campos;
- Remover Seleção: Remove todos os campos selecionados;
- Adicionar Todos: Adiciona todos os Campos.

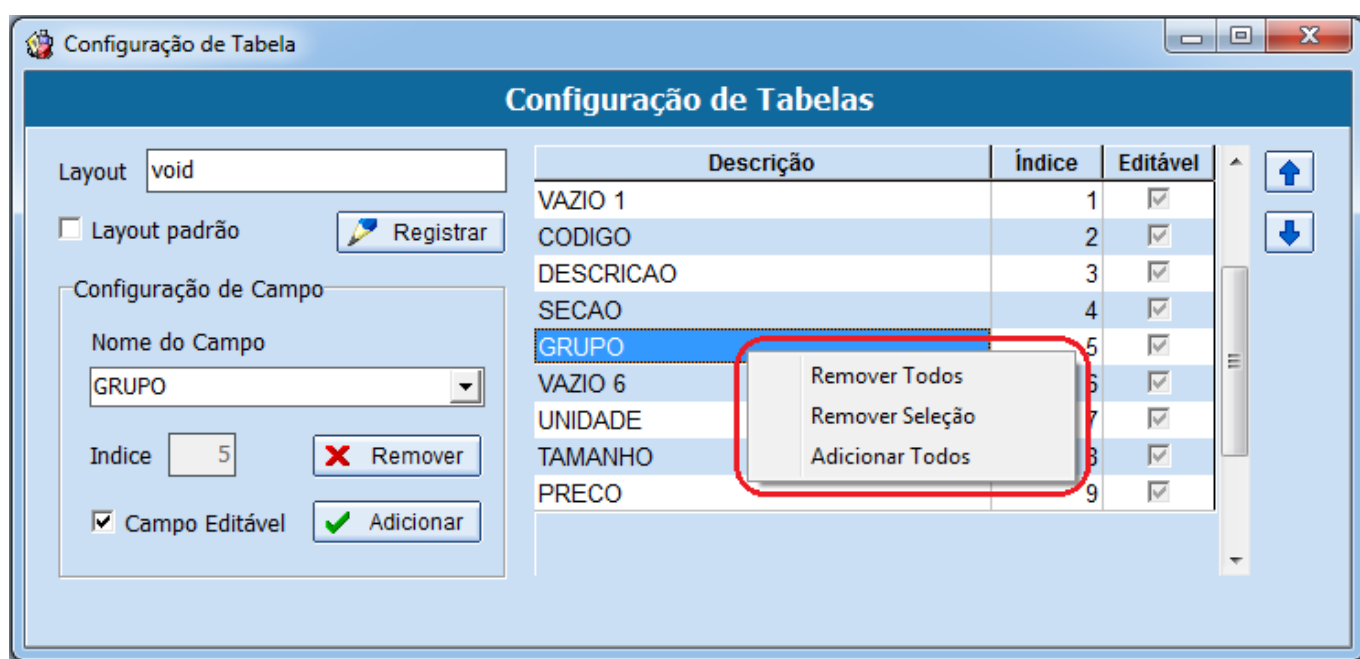

## Campo Vazio

O campo **“VAZIO”** é muito importante para fazer importação de tabelas que possuem colunas que não fazem parte do nosso banco de dados. Como no exemplo acima, temos os campos **CÓDIGO(1)** que poderia ser um código de catálogo, e o segundo campo que se refere ao **CÓDIGO** de barras, **fundamental** para a importação de um produto. Neste caso, o primeiro campo “Código” não nos interessa e por isso, ao colocar uma coluna “VAZIO” em sua posição este campo será ignorado no momento da importação.

Podemos observar o mesmo com o campo **“COR”**, que não existe nos registros do sistema.

## Editar Configuração

O Botão **“Editar”**, assim como o botão **“Novo”**, abrirá a janela de **“Configuração de Tabelas”** onde podemos fazer as devidas modificações utilizando os mesmos recursos disponíveis para se criar um novo layout.

## Duplicar Configuração

A função deste botão (**Dupl.**) é permitir a reprodução de um Layout de Exportação na aba de Importação e vice-versa. O propósito é facilitar a troca de dados respeitando um determinado padrão. Sendo assim, quando duplicamos um layout de Importação, este mesmo layout estará disponível em Exportação, com o mesmo nome seguido do número 1, indicando que se trata de uma cópia.

## Excluir Layout

Esta função possibilita excluir um layout selecionado, logo que a mensagem de confirmação é aceita.

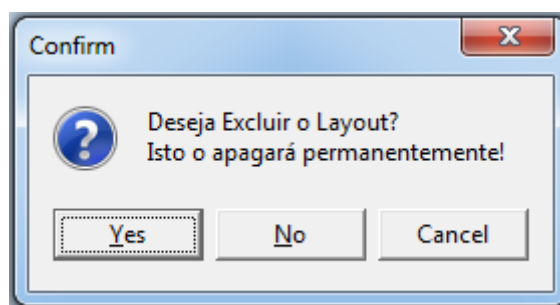

## Exportando

Para exportar uma tabela, uma vez que já temos configurado nosso layout de Exportação configurado,

podemos carregar uma lista de produtos selecionando um filtro de produtos:

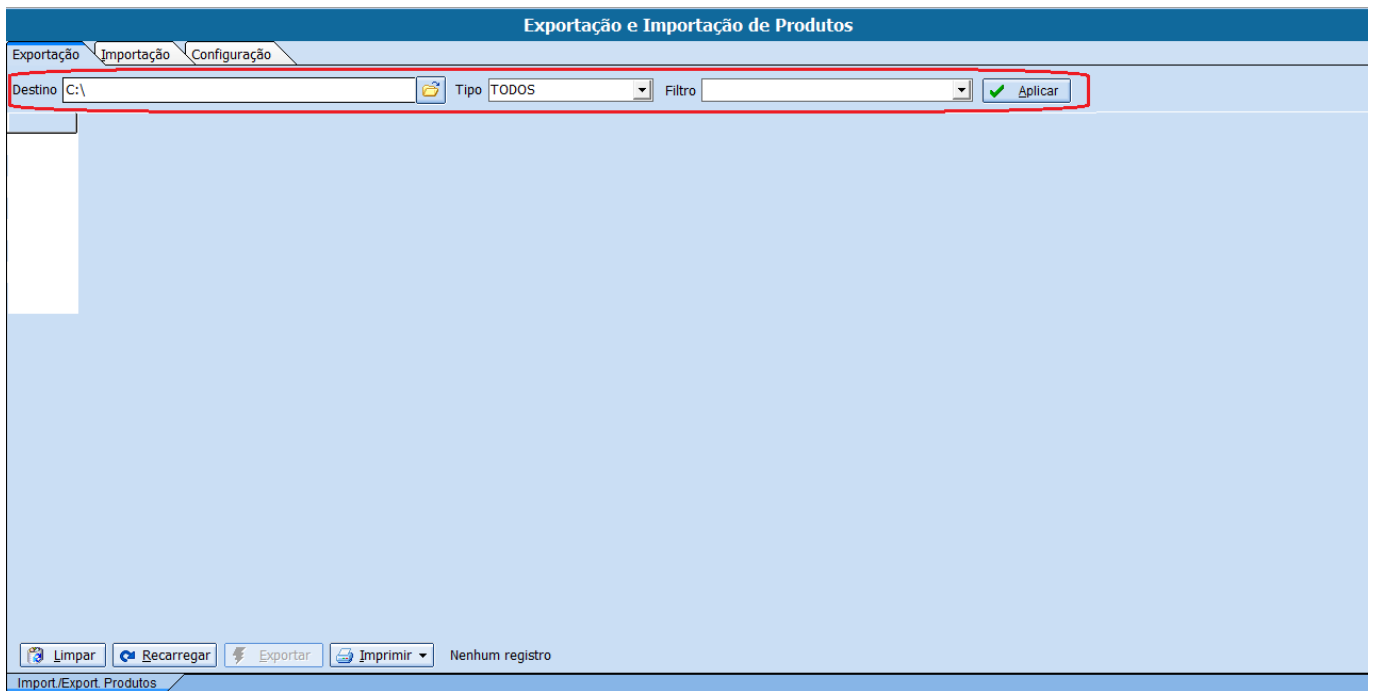

Podemos também definir o diretório onde será salvo o arquivo de exportação.

Os botões **“Aplicar”** e **“Recarregar”** fazem o mesmo papel de aplicar os filtros e recarregar a lista de produtos de acordo com as configurações.

Antes de Exportar podemos definir quais produtos serão exportados selecionando a coluna **“Expt.”** como mostra a figura abaixo:

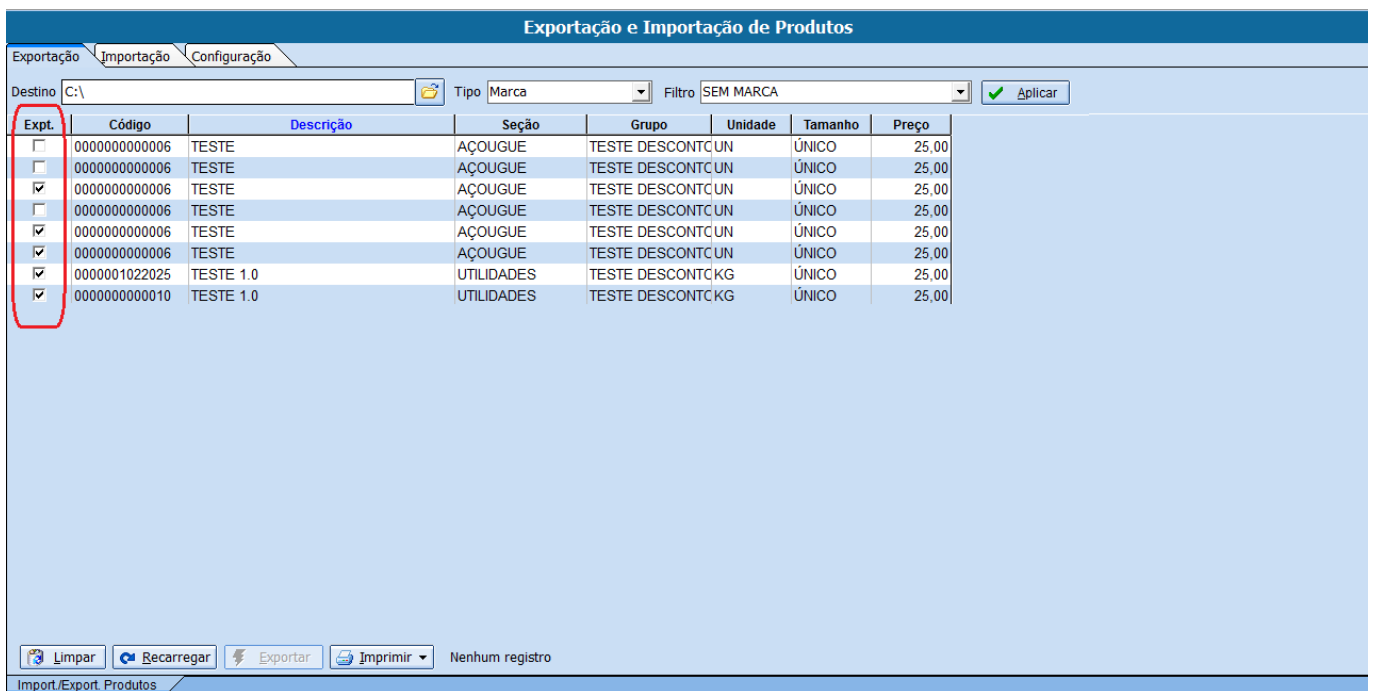

Há ainda um facilitador de seleção que pode ser utilizado clicando com o botão direito na tabela onde teremos três opções: -Marcar Todas; -Desmarcar Todas; -Inverter Seleção.

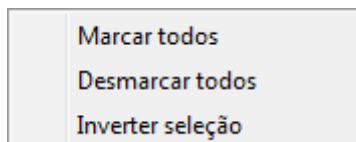

O botão **“Exportar”** abrirá uma caixa de diálogo perguntando qual será o nome do arquivo a ser salvo e o diretório, que a princípio será o escolhido na barra **Destino** que se encontra na parte superior da janela de exportação.

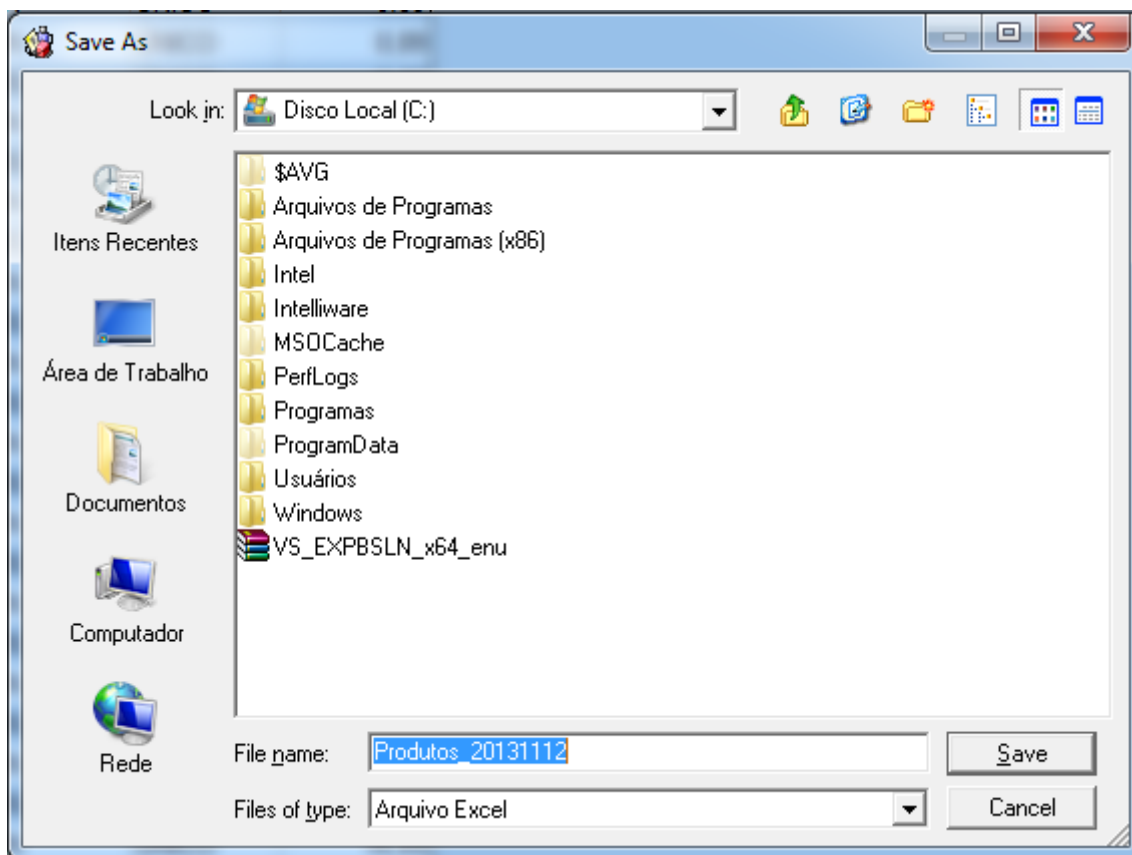

Caso queira importar um arquivo do tipo Excel, é importante lembrar que existem dois tipos de extensão (**Excel \*.xls, Excel 2010 \*.xlsx**), que podem ser escolhidos no campo **Files of Type** na caixa de diálogo.

Quando há um layout configurado a aba Exportação passa a ser a primeira.

## Importação

Após termos configurado um layout de Importação e o formato do arquivo, podemos escolher um diretório de arquivo que será chamado quando clicarmos no botão **Recarregar**. Caso não tenha sido escolhido um arquivo especificamente, ao clicar em **Recarregar** a caixa de diálogo abrirá perguntado qual arquivo deseja-se abrir. Ao carregar o arquivo de importação a barra de **“Origem”** será limpa.

É fundamental que todas as planilhas de importação conttenham a coluna com o código do produto, pois será através do código(EAN) que os demais dados da tabela serão validados!

## Erro de Tipo

É fundamental que a configuração da tabela que escolhermos seja condizente com o arquivo que estamos importando, pois caso tenhamos uma coluna de "Preço" no arquivo e na configuração a coluna correspondente for de "Descrição" por exemplo, o preço será carregado como a descrição do produto. No sentido oposto, quando temos uma coluna com um texto no arquivo e a coluna correspondente for uma coluna numérica como o preço o seguinte erro será disparado:



O que significa que um campo de texto tenta ser importado numa coluna de valor numérico. Para corrigir este problema é necessário que o usuário revise a ordem das colunas do arquivo e configure os índices do layout de acordo com esta ordem.

Evite importar arquivos com colunas completamente vazias! Isto pode gerar eventuais erros de leitura do arquivo!

Verifique se o arquivo não está bloqueado para edições, isto impedirá o programa de ler seu arquivo.

## Inconsistência de Dados

Quando tentamos importar uma tabela com campos preenchidos com valores desconhecidos pelo banco de dados, a linha correspondente ao produto ficará destacada em vermelho, e podemos ler qual foi o erro encontrado no campo de texto que surge na parte inferior da tela, como mostra a figura abaixo.



**Exportação e Importação de Produtos**

Exportação | **Importação** | Configuração

Origem

Impt.	Código	Descrição	Referência	Seção	Grupo	Unidade	Tamanho	Preço
<input checked="" type="checkbox"/>	0000000000006	TESTE	TESTE	AÇOUGUE	TESTE DESCONTO	UN	INEXISTE	25,00
<input checked="" type="checkbox"/>	0000000000006	TESTE	TESTE	AÇOUGUE	TESTE DESCONTO	UN	ÚNICO	25,00
<input checked="" type="checkbox"/>	0000000000006	TESTE	TESTE	AÇOUGUE	TESTE DESCONTO	UN	ÚNICO	25,00
<input checked="" type="checkbox"/>	0000000000006	TESTE	TESTE	AÇOUGUE	TESTE DESCONTO	UN	ÚNICO	25,00
<input checked="" type="checkbox"/>	0000000000006	TESTE	TESTE	AÇOUGUE	TESTE DESCONTO	UN	ÚNICO	25,00
<input checked="" type="checkbox"/>	0000001022025	TESTE 1.0	TESTE 1.0	UTILIDADES	TESTE DESCONTO	KG	ÚNICO	25,00
<input checked="" type="checkbox"/>	0000000000010	TESTE 1.0	TESTE 1.0	UTILIDADES	TESTE DESCONTO	KG	ÚNICO	25,00
<input type="checkbox"/>								0,00
<input type="checkbox"/>								0,00
<input type="checkbox"/>								0,00
<input type="checkbox"/>								0,00

O TAMANHO INEXISTE AINDA NÃO ESTÁ CADASTRADO.

Registro 1 de 12

Import./Export. Produtos

Caso queiramos que a importação tenha sucesso, devemos cadastrar o campo referido no programa para que ele reconheça o tipo a ser importado.

No exemplo acima tentamos importar um produto de tamanho "Inexiste" que não está cadastrado no banco de dados. Sendo assim a inconsistência é destacada e, caso queiramos corrigi-la, será necessário que o tamanho "Inexiste" seja cadastrado no programa antes da importação.

Verifique se não há colunas trocadas entre a configuração e o arquivo, pois isso ocasionaria inconsistência em todas as linhas. Exemplo: Carregar o **Tamanho** na coluna de **Seção**.

**Exportação e Importação de Produtos**

Exportação | Importação | Configuração

Origem

Impt.	Código	Descrição	Referência	Seção	Grupo	Unidade	Tamanho	Preço
<input checked="" type="checkbox"/>	0000000000006	TESTE	TESTE	ÚNICO	TESTE DESCONTO	UN	AÇOUGUE	25,00
<input checked="" type="checkbox"/>	0000000000006	TESTE	TESTE	ÚNICO	TESTE DESCONTO	UN	AÇOUGUE	25,00
<input checked="" type="checkbox"/>	0000000000006	TESTE	TESTE	ÚNICO	TESTE DESCONTO	UN	AÇOUGUE	25,00
<input checked="" type="checkbox"/>	0000000000006	TESTE	TESTE	ÚNICO	TESTE DESCONTO	UN	AÇOUGUE	25,00
<input checked="" type="checkbox"/>	0000000000006	TESTE	TESTE	ÚNICO	TESTE DESCONTO	UN	AÇOUGUE	25,00
<input checked="" type="checkbox"/>	0000001022025	TESTE 1.0	TESTE 1.0	ÚNICO	TESTE DESCONTO	KG	UTILIDADES	25,00
<input checked="" type="checkbox"/>	0000000000010	TESTE 1.0	TESTE 1.0	ÚNICO	TESTE DESCONTO	KG	UTILIDADES	25,00

A SEÇÃO ÚNICO AINDA NÃO ESTÁ CADASTRADA.

Registro 1 de 12

Import/Export. Produtos

## Imprimir

O botão **Imprimir** permite tanto imprimir o que está na tela, ou seja, a aba selecionada, quanto exportar este conteúdo para um arquivo no formato \*.pdf.

## Importação de dados do SPED PIS/COFINS (Ticket 4473)

Foi corrigido a importação das tabelas do SPED PIS/COFINS que não estava atualizando os dados quando havia alguma alteração.

## Lançamento de Nota Fiscal de Serviço (Ticket 3671)

Ajuste de layout na tela de cadastro de “**Nota Fiscal de Serviço**” destacando os dados do cabeçalho, bem como reorganizando a posição dos botões para seguir o padrão da tela de “Nota Fiscal de Produtos”.

NF Serviço Financeiro

### Dados da Nota

Série: NFS    Número: -999999999    Situação: Pendente    Data do Serviço: 12/12/2012    Emissão: 12/12/2012

### Prestador/Tomador

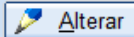
Nome:     CNPJ:   
Munícipio do Serviço:     UF:     

### Itens da Nota

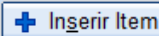
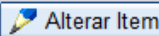
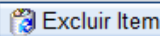
Total de Imposto		Totais	
ISS	<input type="text" value="0,00"/>	Imposto Retido	<input type="text" value="0,00"/>
Pis	<input type="text" value="0,00"/>	Total dos Serviços	<input type="text" value="0,00"/>
Cofins	<input type="text" value="0,00"/>	Total Líquido	<input type="text" value="0,00"/>
IRPJ	<input type="text" value="0,00"/>		
CSLL	<input type="text" value="0,00"/>		

Ao criar uma nova Nota, a tela de inserção de itens abre-se automaticamente para facilitar o preenchimento da nota. Além disso, foi aplicado melhoria de navegação em campos com o botão **Enter**. Há ainda um pop-up do botão direito do mouse na tela de Inserir Item que permite determinar quais campos serão selecionados automaticamente, como mostra a figura abaixo:

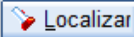
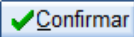
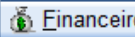
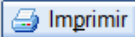
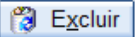
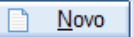
**Inserir Item**

Serviço

Serviço	Código	Un.	Valor R\$
---------	--------	-----	-----------

Serviço Valor Un. Quantidade Total R\$

0,00 X 0,00 = 0,00

**Impostos**

	Base de Cálculo	Alíquota %	Valor	Retido
Pis	0,00	0,00	0,00	<input type="checkbox"/>
Cofins	0,00	0,00	0,00	<input type="checkbox"/>
ISS	0,00	0,00	0,00	<input type="checkbox"/>
IRPJ	0,00	0,00	0,00	<input type="checkbox"/>
CSLL	0,00	0,00	0,00	<input type="checkbox"/>

- Pis
- Cofins
- ISS
- IRPJ
- CSLL

## Correção no Relatório de Vendas - Aba Por Vendedor (Ticket 4499)

Referente a correção solicitada feita no Relatório de Vendas - Aba Por Vendedor (tratamento de casos de Devolução).

## Melhoria Acréscimo Financeiro no Campo "Out. Desp. Acess." na Nota Fiscal (Ticket 4463)

Referente a melhoria solicitada pelo Ticket 4463 (Andrade Elétrica) para que o sistema coloque o Acréscimo Financeiro da forma de cobrança do orçamento no campo "Out. Desp. Acess." na Nota Fiscal (Esta funcionalidade irá funcionar se a configuração "3203 - Mostrar Acréscimo Financeiro na Capa da Nota Fiscal" estiver em "SIM" e o financeiro final da Nota Fiscal será o valor Total de

Produtos + Acréscimo Financeiro).

## Relatório de Vendas Classificadas

O relatório de vendas classificadas que se encontrava no caminho **“Gerenciamento → Relatórios → Gestão de Vendas → Vendas Classificadas”** foi desabilitado e sua funcionalidade foi consolidada ao relatório de vendas **“Gerenciamento → Relatórios → Gestão de Vendas → Relatórios de Vendas”** na aba Vendas Classificadas, por Seção. Ao acessar essa aba basta clicar com botão direito do mouse sobre o grid, irá exibir um menu com a opção **Detalhe por Classe** clicando nessa opção o sistema irá trazer o relatório de vendas classificadas.

## Lista de Presentes (Ticket 4509)

Foi adicionado um novo filtro na interface de lista de presentes para permitir listar as listas vencidas. Anteriormente o sistema só mostrava as listas ativas.

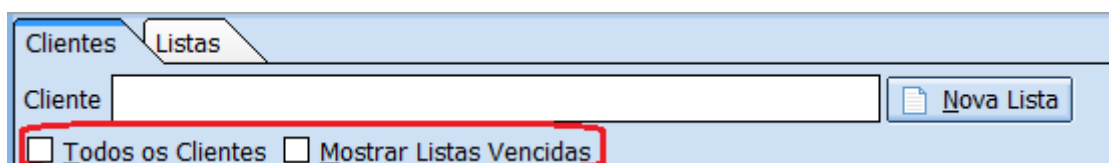

## Relatório de Análise de Rentabilidade

O relatório de análise de rentabilidade tem como objetivo listar a rentabilidade individual de cada item, mostrando quanto ele representa no total de vendas e classificando-o de acordo com as famílias que se enquadra na sua participação.

Para que o relatório possa funcionar é necessário cadastrar as famílias e a porcentagens de cada uma!

Para cadastrar as famílias basta acessar o menu **Gerenciamento → Ferramentas → Cadastrar Famílias (Rel.Análise Rentabilidade)**

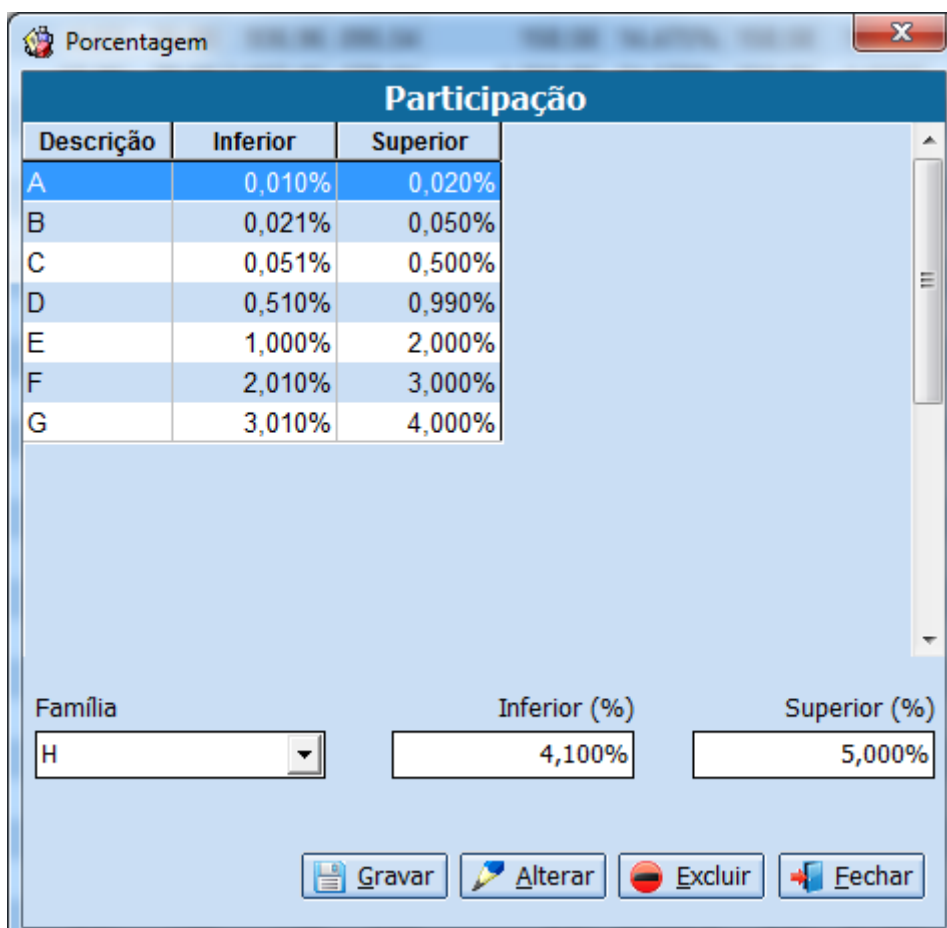

The screenshot shows a window titled "Porcentagem" with a table of participation ranges and input fields for a new family. The table has three columns: "Descrição", "Inferior", and "Superior". The rows are labeled A through G. Below the table, there are three input fields: "Família" (a dropdown menu), "Inferior (%)" (a text box), and "Superior (%)" (a text box). At the bottom, there are four buttons: "Gravar", "Alterar", "Excluir", and "Fechar".

Descrição	Inferior	Superior
A	0,010%	0,020%
B	0,021%	0,050%
C	0,051%	0,500%
D	0,510%	0,990%
E	1,000%	2,000%
F	2,010%	3,000%
G	3,010%	4,000%

Família: H  
Inferior (%): 4,100%  
Superior (%): 5,000%

Nessa interface temos as seguintes informações:

- **Família:** é uma descrição que será dada para as classificações na quela faixa de valor;
- **Inferior:** é o limite inicial daquela família;
- **Superior:** é o limite final daquela família;

Ao se cadastrar uma família nova deve-se observar as que já existem, pois o sistema não ira permitir cadastrar valores que já esteja em outra família e ira alertar com mensagem.

As participações dos produtos são relativamente baixas, por tanto não se deve cadastrar as famílias com porcentagens muito altas

O relatório de Análise de Rentabilidade pode ser acessado pelo menu **Gerenciamento → Relatórios → Gestão de Vendas → Análise de Rentabilidade**. Nele é possível fazer alguns filtros por período e tipo. Nessa interface também é possível acessar o cadastro de famílias, clicando com botão direito do mouse sobre o painel inferior do grid. Também é possível desativar um produto por esse relatório, clicando sobre o registro do produto com botão direito do mouse, ou então acessar o cadastro do produto dando dois cliques sobre o registro.

Início 01/12/2012 Término 31/12/2012 Tipo Seção Filtro ALIMENTACAO Aplicar Imprimir

Ean	Descrição	Custo Unitário	Venda Unitário	Diferença Un. Venda - Custo	Qtd	Custo Total	Venda Total	Diferença Total Venda - Custo	Margem Venda	Lucro Bruto	Imposto Unitário	Imposto Total	Lucro Líquido	Participação	Família
0000001017106	CESTA NATAL 2010-002 UN	46,48	49,98	3,50	2,00	92,95	99,96	7,01	7,013%	7,01	2,9667	5,93	1,08	0,0093%	C
7891132015016	AJINOMOTO SC 1KG	17,61	22,89	5,28	2,00	35,22	45,78	10,56	23,067%	10,56	1,8065	3,61	6,95	0,0043%	C
0000001024388	CESTA NATAL PILAR 2012	26,77	31,30	4,53	35,00	936,96	095,54	158,58	14,475%	158,58	1,5997	56,99	102,59	0,1024%	C
0000000003025	NOZES S/CASCA	37,49	54,79	17,30	78,08	2.927,05	278,01	1.350,96	31,579%	350,96	1,5527	121,23	229,73	0,3999%	C
7899930861650	MEL SERRA MANT. 800LAR	14,70	20,98	6,28	11,00	161,70	230,78	69,08	29,933%	69,08	1,3752	15,13	53,95	0,0216%	B
7501059274068	NESCAFE D GUSTO NESTL	15,29	19,89	4,60	1,00	15,29	19,89	4,60	23,127%	4,60	1,2752	1,28	3,32	0,0019%	B
7891089019891	FUNGHI SECCHI MASTR. 75	7,89	11,49	3,60	3,00	23,67	34,47	10,80	31,332%	10,80	1,2320	3,70	7,10	0,0032%	C
8410186080004	TEMP CABATER 453AL AR	11,92	15,95	4,03	1,00	11,92	15,95	4,03	25,266%	4,03	1,1813	1,18	2,85	0,0015%	A
0000000009232	GAST PARA GRANDEL	21,21	32,37	11,15	58,05	1.231,55	878,87	647,32	34,452%	647,32	1,1452	66,48	580,84	0,1756%	C
7896007801015	MOL. SAKURA 1L PREMIL	10,01	13,45	3,44	7,00	70,07	94,15	24,08	25,576%	24,08	1,1326	7,93	16,15	0,0088%	B
7898227200940	ALHO PURIMAR 1K S/SAL	10,00	13,59	3,59	17,00	170,00	231,03	61,03	26,416%	61,03	1,0305	17,52	43,51	0,0216%	B
7891132014019	AJINOMOTO SC 500GR	9,68	12,59	2,91	20,00	193,60	251,80	58,20	23,114%	58,20	1,0011	20,02	38,18	0,0235%	B
7891089019877	COGUM LA VIOL. SECO 50G	7,06	9,88	2,82	5,00	35,30	49,40	14,10	28,542%	14,10	0,9993	5,00	9,10	0,0046%	C
8413626090126	TEMP CHOUQUIN PAELLA F	9,35	12,75	3,40	3,00	28,05	38,25	10,20	26,667%	10,20	0,9596	2,91	7,29	0,0036%	C
7896283004179	BEB ORG. JASM. 1L ARROZ	9,50	12,79	3,29	1,00	9,50	12,79	3,29	25,723%	3,29	0,9556	0,96	2,33	0,0012%	A
7899330861029	MEL SERRA MANT. 800SILV	9,80	13,98	4,18	10,00	98,00	139,80	41,80	29,900%	41,80	0,9546	9,55	32,25	0,0131%	A
0000000015431	PEPINO CONSERVA GRAN	6,20	8,92	2,72	1,48	9,19	13,22	4,03	30,496%	4,03	0,9523	1,41	2,62	0,0012%	A
7896496940516	GUARANÁ M TERRA PO 1G	7,95	10,75	2,80	6,00	47,70	64,50	16,80	26,046%	16,80	0,9347	5,61	11,19	0,0060%	A
7896256041583	COLAGENO NAT LIFE 100H	9,29	12,49	3,20	4,00	37,16	49,96	12,80	25,620%	12,80	0,9313	3,73	9,07	0,0047%	A
7898409551763	CHANTY FLESC SP 250Gf	8,88	11,33	2,45	2,00	17,76	22,62	4,86	21,966%	4,86	0,8758	1,75	3,10	0,0021%	B
7897846901447	QUINOA GRINGS 200FLOC	8,51	11,49	2,98	3,00	25,53	34,47	8,94	25,936%	8,94	0,8619	2,59	6,35	0,0032%	B
7897765600551	UVA PASSA DIZA 200BRAN	4,30	6,59	2,29	8,00	34,40	52,72	18,32	34,750%	18,32	0,8489	6,79	11,53	0,0049%	A
7896283003844	ATVO FIB. JASM. RAC. HUM	7,80	10,79	2,99	2,00	15,60	21,58	5,98	27,711%	5,98	0,8366	1,67	4,31	0,0020%	A
7896007801008	MOL. SAKURA 1L PET	7,26	9,75	2,49	13,00	94,38	126,75	32,37	25,538%	32,37	0,8043	10,46	21,91	0,0118%	A
7896283002519	LINHACA JASM. DOUR. GR2	7,02	9,29	2,27	1,00	7,02	9,29	2,27	24,435%	2,27	0,7529	0,75	1,52	0,0009%	A
7616100593231	LEITE NAN 400SEM LACTC	36,08	43,98	7,90	1,00	36,08	43,98	7,90	17,963%	7,90	0,7308	0,73	7,17	0,0041%	A
7891048049020	GEL. OETKER FOLHA BCA	6,94	8,95	2,01	6,00	41,64	53,70	12,06	22,458%	12,06	0,7142	4,29	7,77	0,0050%	C
7897846901430	QUINOA GRINGS 200GRAC	7,10	9,50	2,40	1,00	7,10	9,50	2,40	25,263%	2,40	0,7036	0,70	1,70	0,0009%	B
7891000071625	LEITE NAN COMF. 1 800GR	32,41	39,89	7,48	4,00	129,64	159,56	29,92	18,752%	29,92	0,7019	2,81	27,11	0,0149%	A
7896283002649	LINHACA JASM. 250SEM DI	7,02	9,25	2,23	4,00	28,08	37,00	8,92	24,108%	8,92	0,6699	2,68	6,24	0,0035%	A
7891965162505	SOJA HIKARI 1K GRAO	5,09	6,85	1,76	2,00	10,18	13,70	3,52	25,693%	3,52	0,6664	1,33	2,19	0,0013%	B
7891095100538	GRAO DE BICO YOKI 500G	4,63	6,19	1,56	20,00	92,60	123,80	31,20	25,202%	31,20	0,6522	13,04	18,16	0,0116%	A
0050000052745	LEITE NAN SOY 400GR	27,26	33,98	6,72	4,00	109,04	135,92	26,88	19,776%	26,88	0,6501	2,60	24,28	0,0127%	A
7891000062784	LEITE NAN 1 PRO 800GR	36,87	40,98	4,11	5,00	184,35	204,90	20,55	10,029%	20,55	0,6499	3,25	17,30	0,0192%	A
7897765600588	DAMASCO DIZA TURCO 20	4,83	7,31	2,49	23,00	111,02	168,21	57,19	33,999%	57,19	0,6356	14,62	42,57	0,0157%	A
7891095600588	FAR. CENTEJO M VITA 1KG	5,89	7,79	1,90	9,00	53,01	70,11	17,10	24,390%	17,10	0,6321	5,69	11,41	0,0066%	B
7891095016853	QUINOA EM GRAOS M.VIT.	5,49	7,49	2,00	5,00	27,45	37,45	10,00	26,702%	10,00	0,6293	3,15	6,85	0,0035%	B
7894000021249	KARO PET. 350NATURAL	5,47	7,69	2,22	26,00	142,22	199,93	57,71	28,865%	57,71	0,6271	16,31	41,40	0,0187%	A
7891000079515	LEITE NAN COMF. 2 800GR	24,88	31,49	6,61	5,00	124,42	157,45	33,03	20,978%	33,03	0,6146	3,07	29,96	0,0147%	A
		12.873,22	17.246,57	4.373,35	362,44	1.633,08	879,58	225.246,50	35,631%	246,50	37,7726	983,20	263,30	100,0011%	

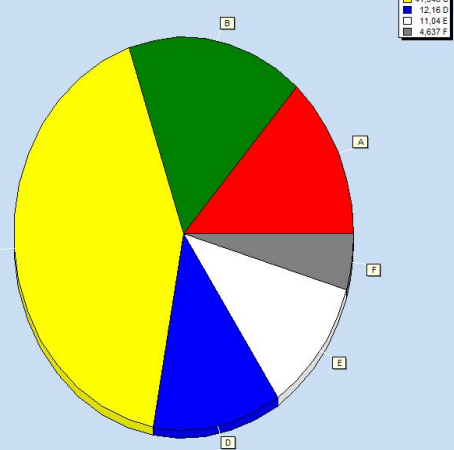

## Cotação

Ao gerar os pedidos de uma cotação era preciso sair da aba resultados e voltar novamente para habilitar o botão de exibir pedidos gerados. Foi corrigido para que ao gerar um pedido o botão já fique habilitado.

## Conta Contábil de Fornecedores, Clientes, Convenios e Caixas(Ticket 4496)

A fim de permitir gerar layouts personalizados para a contabilidade, foi criado uma interface que permite associar a um Cliente, Fornecedor, Convenio (Cartão de Crédito ou Débito) e Caixas (Caixa ou Conta Corrente)

Nome	Fantasia	Documento	Conta
------	----------	-----------	-------

Para inserir ou alterar um código deve apenas digitar na coluna "CONTA".

para facilitar a busca, é possível realizar uma busca, digitando no campo Localizar o "NOME" que deseja buscar.

essa ferramenta estará disponível em Gerenciamento→Contabilidade→Config. Conta Contábil, que deverá estar como invisível inicialmente.

## Corrigir Cancelamento do CT-e no Banco de Bados (Ticket 4334)

Quando um CT-e é cancelado no SEFAZ mas por algum problema técnico a resposta não chega ao GNF-e informando que o cancelamento foi feito, o CT-e continua como autorizado no Intellicash. Para Corrigir isso foi efetuada uma alteração na rotina de consulta do CT-e, em que ao detectar que no banco de dados a Conhecimento consta como autorizado, mas no retorno do SEFAZ indica que o CT já foi cancelado, então o GNF-e corrige a informação no Banco de Dados.



É muito importante verificar se o CT-e não tem nenhum título financeiro que já foi dado baixa, pois isso impossibilitará de atualizar o banco de dados, pois um CT-e que teve movimentação financeira não pode em hipótese alguma ser cancelado!

## Histórico de Relacionamento

### Cadastro

A intenção do Histórico de Relacionamento é que usuário do intellicash possa ter relacionamento com seu cliente específico, dando a liberdade de verificar fatos ocorridos em determinado período. Para acessar a tela de Histórico de Relacionamento, basta ir a Gerenciamento → Cadastro → Clientes.

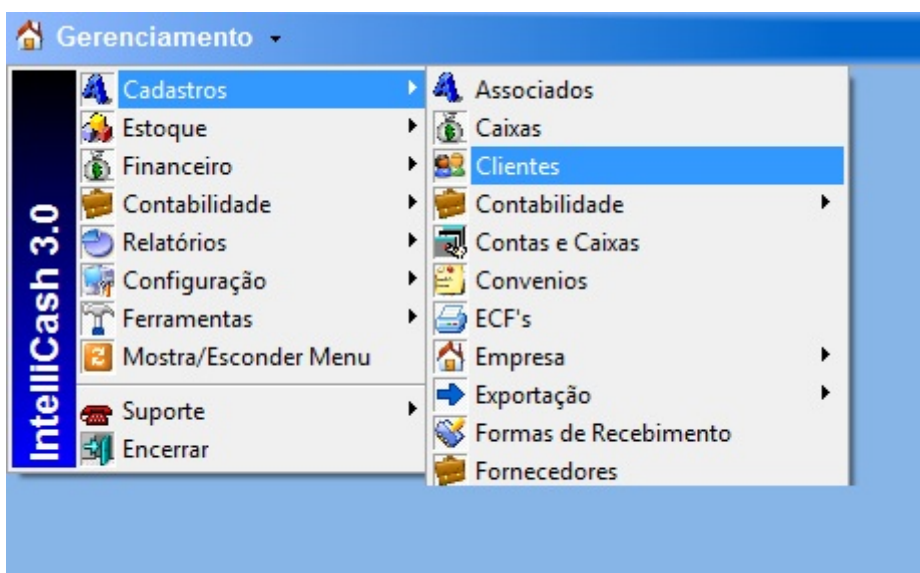

Após selecionar o cliente desejado, o usuário deverá ir até a aba Hist. Relacionamento que esta localizada na parte inferior direita da tela com forme exibido na imagem a seguir.



Ao iniciar essa tela o usuário poderá escolher determinado período e verificar os fatos ocorridos no mesmo, desde que o usuário tenha alimentado o sistema nesse período. A principal função dessa tela é guardar situações ocorridas entre o usuário e seu cliente. Funciona como se fosse uma agenda, aonde o usuário descreverá a Data, Assunto, Empenho (Documento), Descrição e o Anexo, do fato ocorrido. Ex.: Suponhamos que seu cliente te mande um e-mail com anexo e você queria guarda essas informações no sistema Intellicash.

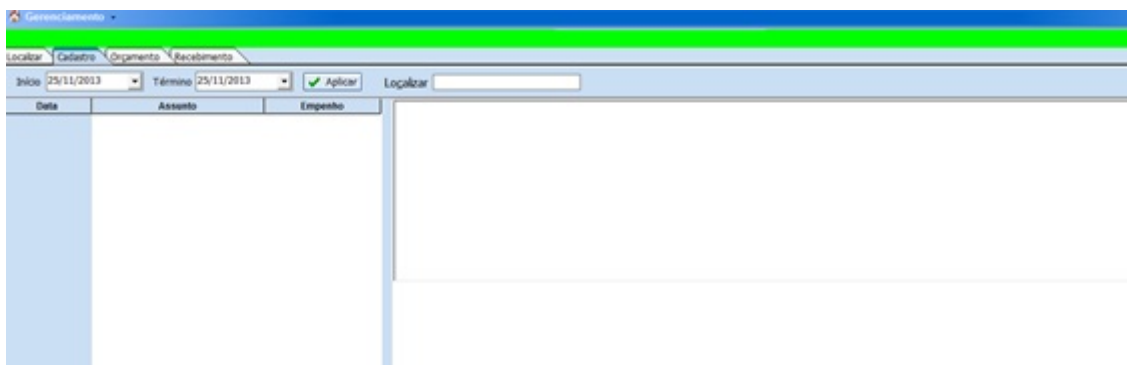

Vejamos agora como alimentar seu Histórico de Relacionamento, na parte inferior a esquerda da tela existem dois botões, Inserir e Alterar, Clicando no botão Inserir o sistema exibirá uma nova tela aonde o usuário deverá preencher os campos Data, Assunto e Descrição do fato que se deseja ser registrado, caso exista algum anexo a ser registrado o usuário poderá coloca-lo também, para isto deverá clicar no botão que contém a imagem de um clips, ela habilitará um novo campo aonde será obrigado a colocar o número de Empenho (Documento) para o upload da imagem para o sistema Intellicash. Após digitado o número de documento apertando o botão enter de seu teclado o sistema librará a tela para procurar o arquivo que se deseja fazer o upload ou poderá fazer isso clicando em cima da palavra Número de Empenho. Após aberta a opção de anexo e o usuário não queira mais anexar o documento, basta clicar novamente no mesmo botão que foi clicado anteriormente.

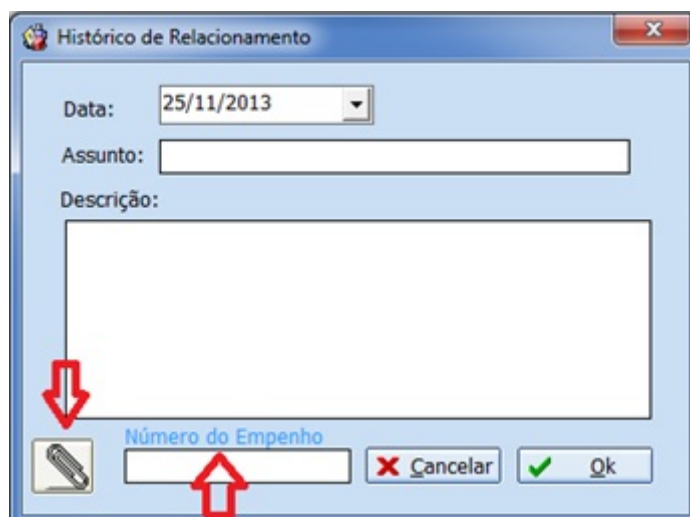
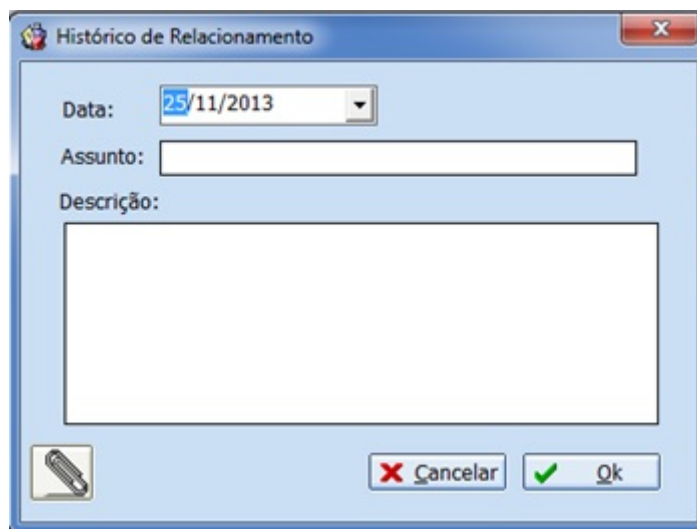

Caso o usuário queria alterar algo que já esteja registrado, bata selecionar a linha que se deseja alterar e clicar no botão Alterar, que o sistema trará as informações contidas nesse registro. Outra funcionalidade dessa tela e a função localizar que se apresenta na parte superior da tela, ela faz a busca da linha selecionada de acordo com o número de Empenho, isso se torna útil caso o usuário possua muito registro em um determinado período.

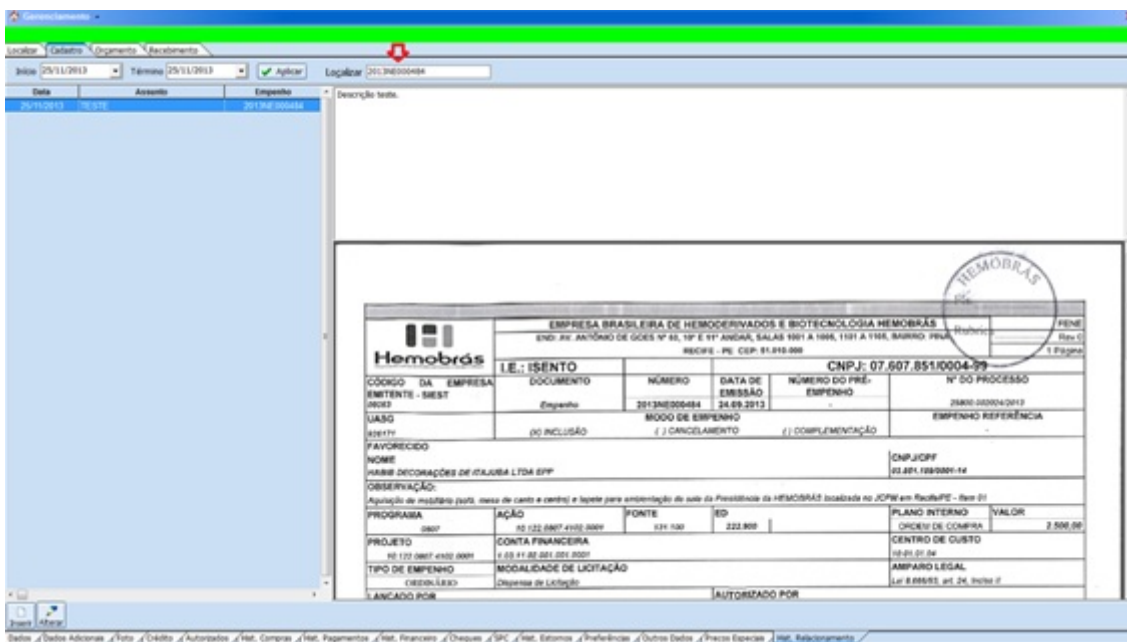

## Erro ao enviar CT-e para múltiplos emails (Ticket 4006)

Corrigido o problema ao enviar o CT-e para múltiplos emails. alterado o separador de emails para #13 em vez de ','.

## Cotação - Relatório de Possíveis Erros no Lançamento

Ao gerar uma cotação de compras o sistema disponibiliza um relatório que possibilita identificar possíveis erros de lançamentos nos valores. Ao acessar a aba resultados da cotação tem um botão chamado **“Erros de Lançamentos”**  Erros de Lançamentos quando clicado exibira uma interface com o relatório.

Ean	Descrição	Ultimo Custo	Custo Vencedor	Segundo Vencedor	Diferença
7894900011517	COCA COLA 2L PET	3,99	3,20	3,18	0,79
7896680000026	ARROZ CANARIO 2KG	4,53	5,30	3,99	0,77
7896102501605	FEJAO CAR. QUERO TP. PRONTO 340GR	1,50	2,19	2,20	0,69
		10,03	10,69	9,37	2,24

Forçado	CNPJ	Fornecedor	UF	Valor	Custo	Aliq.	Crédito	Custo	Prazo	Custo
<input type="checkbox"/>	03043667654	HERNANDES FRANK SANTANA	MC	3,99	4,53	T07	0,000	3,990	0	3,990
<input type="checkbox"/>	01797606000162	INTELLIWARE	MC	4,22	4,53	T07	0,000	4,220	0	4,220
<input checked="" type="checkbox"/>	22229207000175	PASTIFICIO SANTA AMALIA S/A	MC	5,30	4,53	T07	0,000	5,300	0	5,300
				13,51	13,60		0,000	13,510		13,510

Essa Interface conta com um filtro para fazer a comparação, que pode ser feita se baseando no ultimo custo do produto ou no segundo colocado na cotação (segundo menor custo cotado do produto), e também tem a porcentagem (%) que será aplicada para identificar os possíveis erros nos lançamentos.

No grid superior da interface serão exibidos os dados referentes ao produto como **código de barras, Descrição, Ultimo Custo, Custo Vencedor, Segundo Colocado** (Segundo Custo Colocado) e a **Diferença**. O campo Diferença será a diferença aplicada sobre os custos comparado, essa pode ser feita de duas forma:

- Se o filtro **Ultimo Custo** estiver marcado , a diferença será o calculo da porcentagem informada sobre o ultimo custo, se esse valor for menor que a diferença entre o **ultimo custo - custo vencedor** o sistema exibira a diferença entre o ultimo custo e o custo vencedor.
- Se o filtro **Segundo Colocado** estiver marcado, a diferença será o calculo da porcentagem informada sobre o custo vencedor, se esse valor for menor que a diferença entre o **custo vencedor - segundo colocado** o sistema exibira a diferença entre o custo vencedor e o segundo colocado.

Repare que na interface acima o registro que está selecionado o custo vencedor está maior que o segundo colocado e que no grid de baixo o fornecedor Pastifício Santa Amália está com a opção **Forçado** marcado, isso se da por que foi forçado a cotação desse item para ele, ou seja o vencedor foi o fornecedor que teve o menor custo mais foi forçado a cotação para outro fornecedor.

Para forçar um item para outro fornecedor basta clicar sobre o registro do item com botão direito do mouse, será exibida uma interface para escolher dentre os fornecedores que cotaram o produto, ao

escolher um fornecedor o sistema irá abrir uma janela para que seja informado uma descrição (motivo) pelo qual está trocando o fornecedor vencedor. Se não for informada nem uma descrição a troca não será feita.

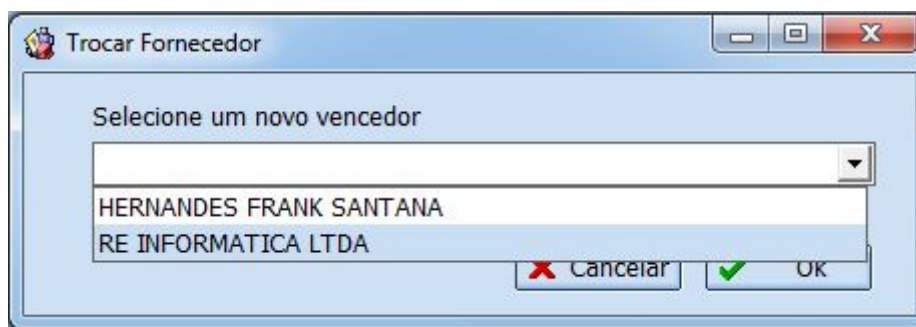

## Exportação de Produtos para o Coletor (Ticket 4540)

Foi adicionado um campo “**Exportar**” na interface de exportação de produtos para o coletor, que permite o usuário selecionar os produtos que serão exportados. Clicando com botão direito do mouse sobre o grid tem a opção de marcar todos, desmarcar todos e inverter seleção.

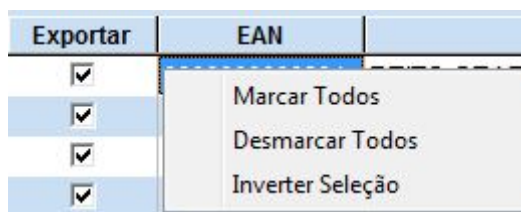

## Totalizar Relatório Notas Digitadas (Ticket 4533)

Corrigido bug que fazia totalizar incorretamente quando clicasse várias vezes no botão aplicar.

## Cotação aba Resultado por Itens

Foi adicionado a opção de remanejar o item de fornecedor, adicionado uma coluna com o Custo Vencedor da cotação e corrigido a coluna Forçado do grid dos fornecedores.

## Controle de Devoluções

Em **Gerenciamento** → **Estoque** → **Devolução de Produtos** é possível selecionar manualmente o fabricante a quem se emitira a devolução dos produtos.

Last update:

2013/11/28 intellicash:atualizacoes:3.0.136.010 <http://wiki.iws.com.br/doku.php?id=intellicash:atualizacoes:3.0.136.010&rev=1385658538>  
17:08

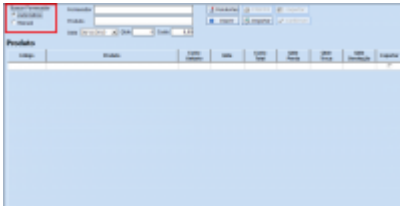

Entretanto é feita uma validação que verifica se o fornecedor escolhido tem alguma nota de entrada do produto antes de adicioná-lo à lista, caso não haja, uma mensagem é exibida:

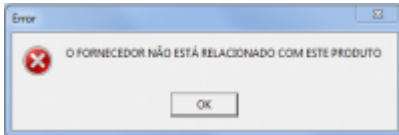

Quando estiver trabalhando no modo automático este erro pode aparecer, pois o fabricante do produto pode não ser o fornecedor. Caso isto aconteça verifique o fabricante cadastrado ou altere para o modo manual e selecione o fornecedor correto.

From:

<http://wiki.iws.com.br/> - **Documentação de software**

Permanent link:

<http://wiki.iws.com.br/doku.php?id=intellicash:atualizacoes:3.0.136.010&rev=1385658538>

Last update: **2013/11/28 17:08**