

3.0.137.010

Conciliação de Caixa (Ticket 4762)

Para a verificação e constatação de documentos que já foram baixados no sistema foi criada a conciliação de caixa. A intenção dessa melhoria foi a de facilitar a averiguação dos registros e não sendo uma tarefa redundante, pois uma vez selecionada conclui-se que o mesmo já foi verificado.

Para acessar a tela de Contas e Caixas, basta ir a Gerenciamento → Cadastros → Contas e Caixas.

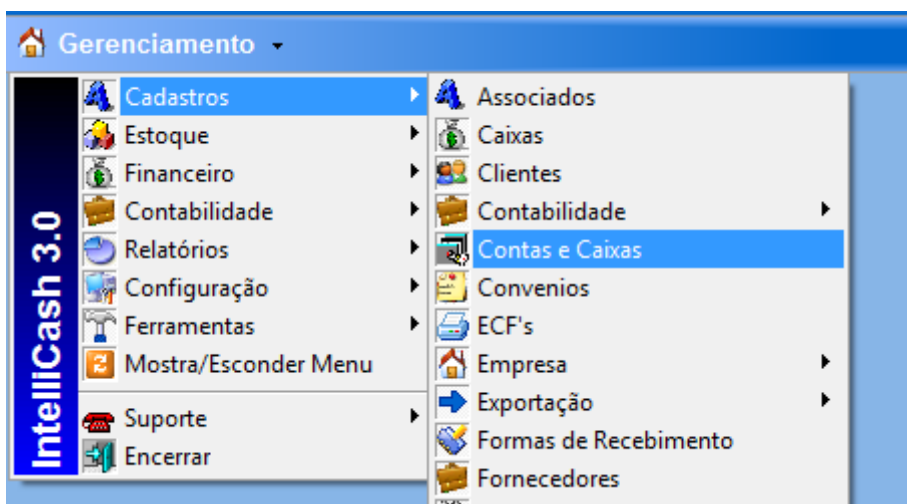

Ao iniciar essa tela o usuário deverá escolher o Caixa em que se deseja verificar (dando 2 cliques ou selecionando a aba "Movimento") a data de inicio e termino e logo em seguida clicar no botão "Aplicar". O sistema processará as informações nesse determinado período e em seguida mostrará ao usuário os registros pertinentes aquele determinado período. Então o usuário poderá conciliar esses registros com as informações que o mesmo possui.

O usuário terá a possibilidade de conciliar os registros de três maneiras, registro por registro clicando o botão direito do mouse na linha selecionada; usando teclas de atalho Ctrl+Alt+C também sendo uma a uma; ou pressionando o botão "Shift" e selecionando uma faixa a ser conciliada. O processo de Desconciliação segue o principio exceto no caso de atalho as teclas serão Ctrl+Alt+D.

10/01/2013	10/01/2013 16:54:36		62,96	-75.191,61	TRANSF.	SALDO MOEDAS (CTA CAIXA GILVANA)	ALCIR
10/01/2013	16/01/2013 18:30:36	300,00		-74.8			01/ NATALIA
10/01/2013	16/01/2013 18:30:36	61,51		-74.8			01/ NATALIA
10/01/2013	17/01/2013 17:50:01	48.535,40		-26.2			3 - NATALIA
10/01/2013	17/01/2013 17:50:01	485,00		-25.8			- E NATALIA
10/01/2013	17/01/2013 17:50:01	153,95		-25.6			- C NATALIA
10/01/2013	17/01/2013 17:50:01	230,00		-25.4			- E NATALIA
10/01/2013	17/01/2013 17:50:01	173,24		-25.2			- C NATALIA
10/01/2013	17/01/2013 17:50:01	104,29		-25.1			- F NATALIA
10/01/2013	17/01/2013 17:50:01	97,00		-25.0			- II NATALIA
10/01/2013	17/01/2013 17:50:01	851,37	851,37	-25.051,22	REC.FCH.CX. 3058	FECH. CX. REC. OUTROS 09/01/13 - C	NATALIA

10/01/2013	10/01/2013 16:54:36		62,96	-75.191,61	TRANSF.	SALDO MOEDAS (CTA CAIXA GILVANA)	ALCIR	
10/01/2013	16/01/2013 18:30:36	300,00		-74.891,61	REC.FCH.CX. 3058	FECH. CX. REC. CHEQUE PRÉ	04/01/	NATALIA
10/01/2013	16/01/2013 18:30:36	61,51						
10/01/2013	17/01/2013 17:50:01	48.535,40						
10/01/2013	17/01/2013 17:50:01	485,00						
10/01/2013	17/01/2013 17:50:01	153,95						
10/01/2013	17/01/2013 17:50:01	230,00						
10/01/2013	17/01/2013 17:50:01	173,24						
10/01/2013	17/01/2013 17:50:01	104,29						
10/01/2013	17/01/2013 17:50:01	97,00						
10/01/2013	17/01/2013 17:50:01	851,37	851,37	-25.051,22	REC.FCH.CX. 3058	FECH. CX. REC. OUTROS	09/01/13	C NATALIA

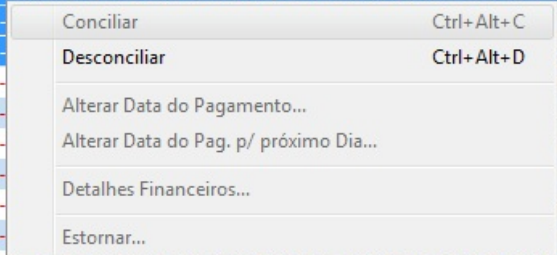

Para Clientes que utilizam o programa para enviar Boletos Bancários (Intercambio Bancário), existe uma configuração “Conciliar Baixa de Boleto Automaticamente”, cujo o código é 3603, clique no botão editar deixando o campo de configuração em “sim”, nesta opção o usuário não necessita fazer a conciliação manual.

Para acessar a tela de Outras Configurações, basta ir a Gerenciamento → Configuração → Outras Configurações.

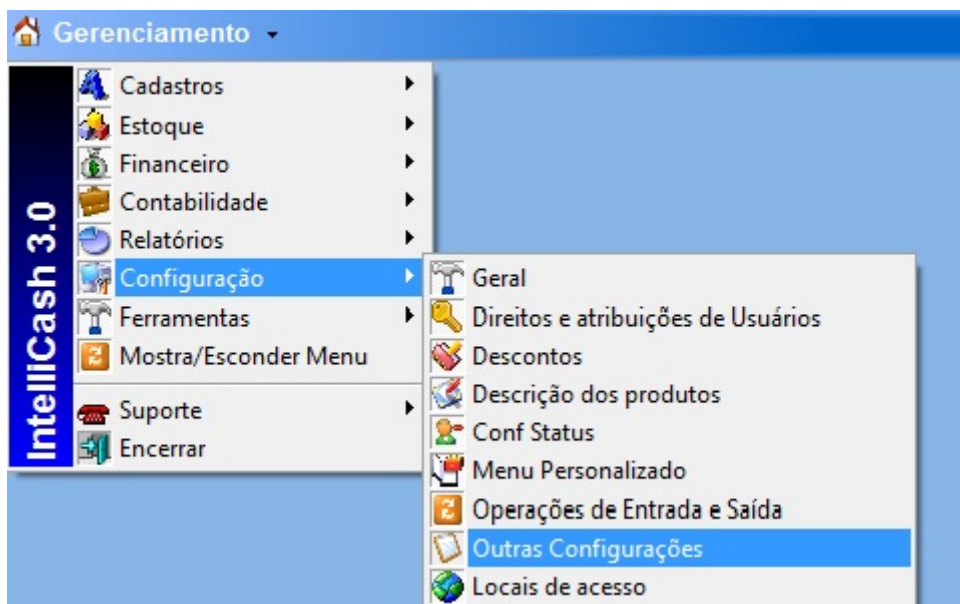

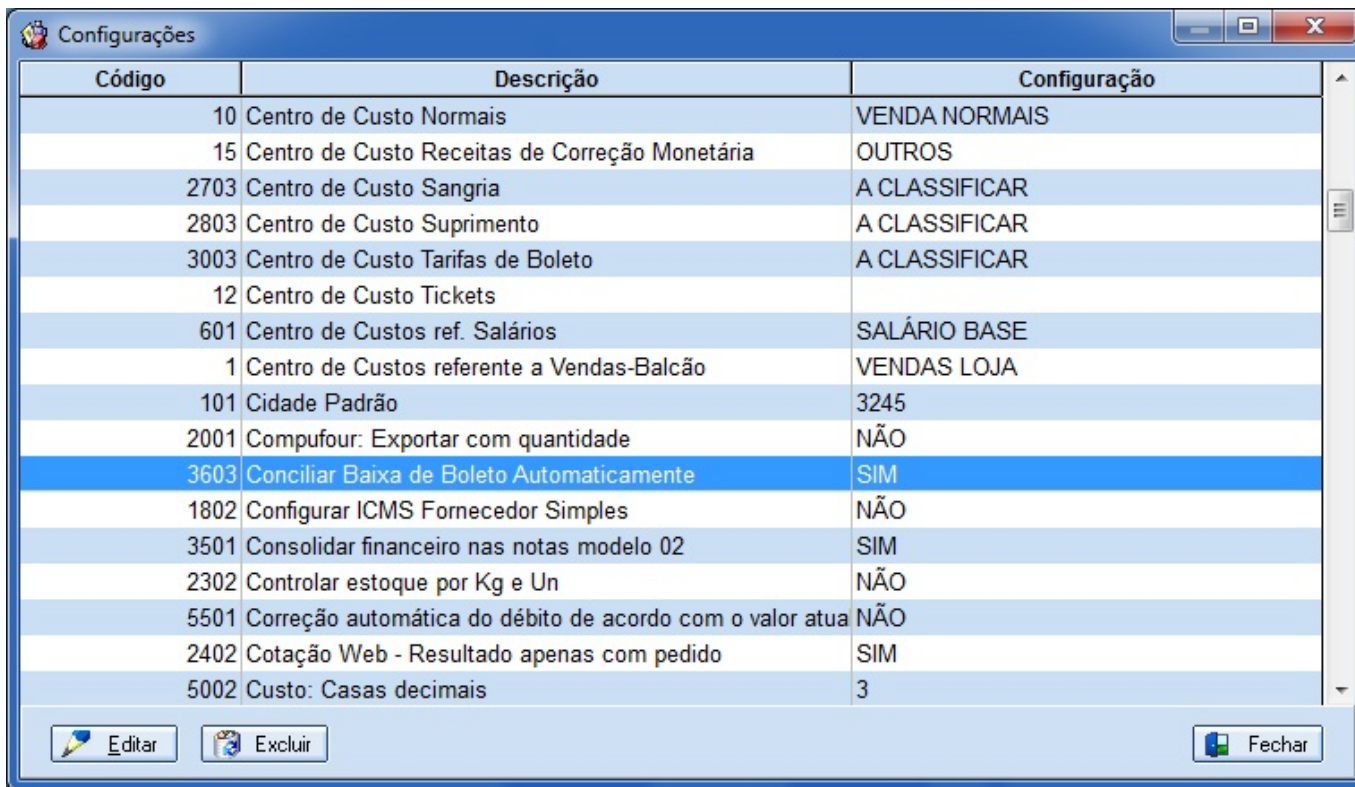

Código	Descrição	Configuração
10	Centro de Custo Normais	VENDA NORMAIS
15	Centro de Custo Receitas de Correção Monetária	OUTROS
2703	Centro de Custo Sangria	A CLASSIFICAR
2803	Centro de Custo Suprimento	A CLASSIFICAR
3003	Centro de Custo Tarifas de Boleto	A CLASSIFICAR
12	Centro de Custo Tickets	
601	Centro de Custos ref. Salários	SALÁRIO BASE
1	Centro de Custos referente a Vendas-Balcão	VENDAS LOJA
101	Cidade Padrão	3245
2001	Compufour: Exportar com quantidade	NÃO
3603	Conciliar Baixa de Boleto Automaticamente	SIM
1802	Configurar ICMS Fornecedor Simples	NÃO
3501	Consolidar financeiro nas notas modelo 02	SIM
2302	Controlar estoque por Kg e Un	NÃO
5501	Correção automática do débito de acordo com o valor atua	NÃO
2402	Cotação Web - Resultado apenas com pedido	SIM
5002	Custo: Casas decimais	3

Fechamento de caixa (Ticket 4810)

Para melhor entendimento desse tipo de erro (vencimento null) no fechamento de caixa foi feito uma melhoria onde foi colocada uma nova mensagem indicando qual o cartão que não foi configurado o vencimento.

Antiga Mensagem

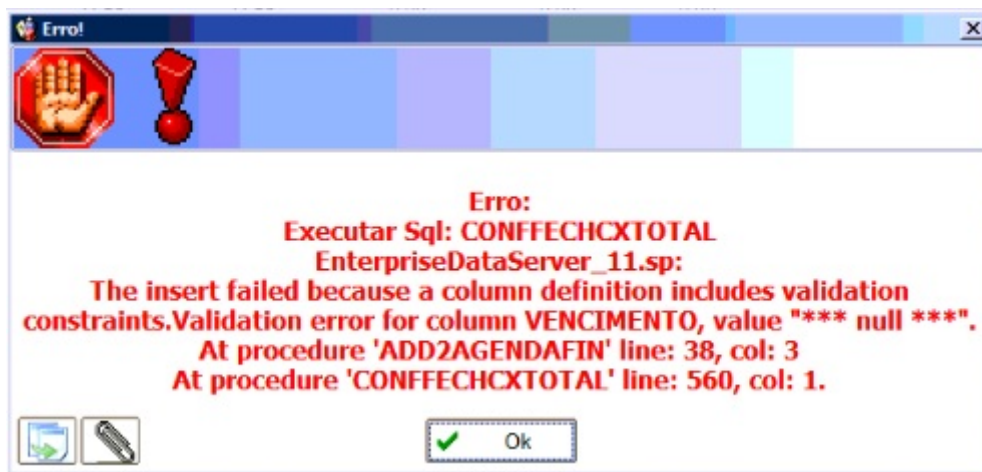

Nova Mensagem

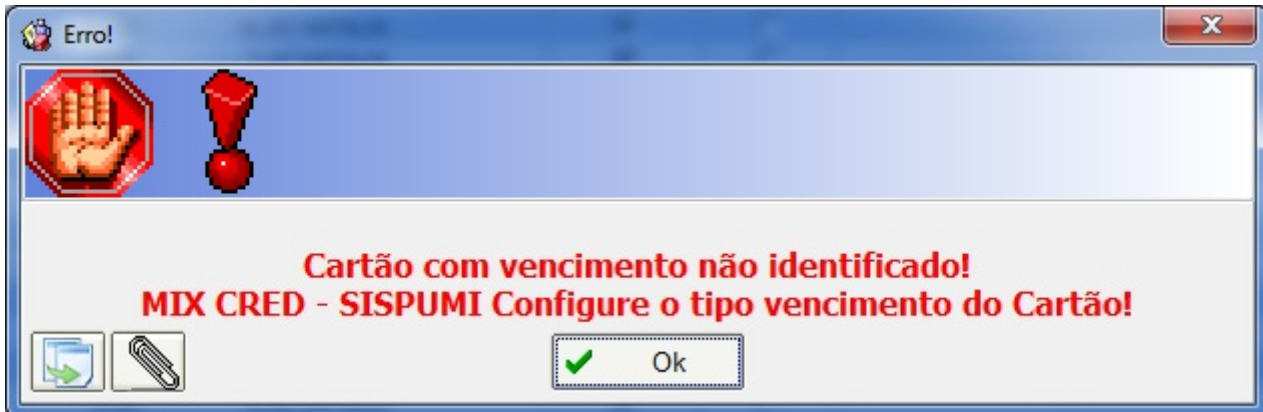

Parametrização do Centro de Custos (Ticket 4761)

Para atender melhor os clientes que utilizam o centro de custos foi criada a opção para o usuário classificar o Centro de Custo em “Todas” (Todas as Contas), “Receita” (Contas a Receber) ou “Despesa” (Contas a Pagar).

Para acessar a tela de Plano de Contas, basta ir a Gerenciamento → Cadastros → Plano de Contas.

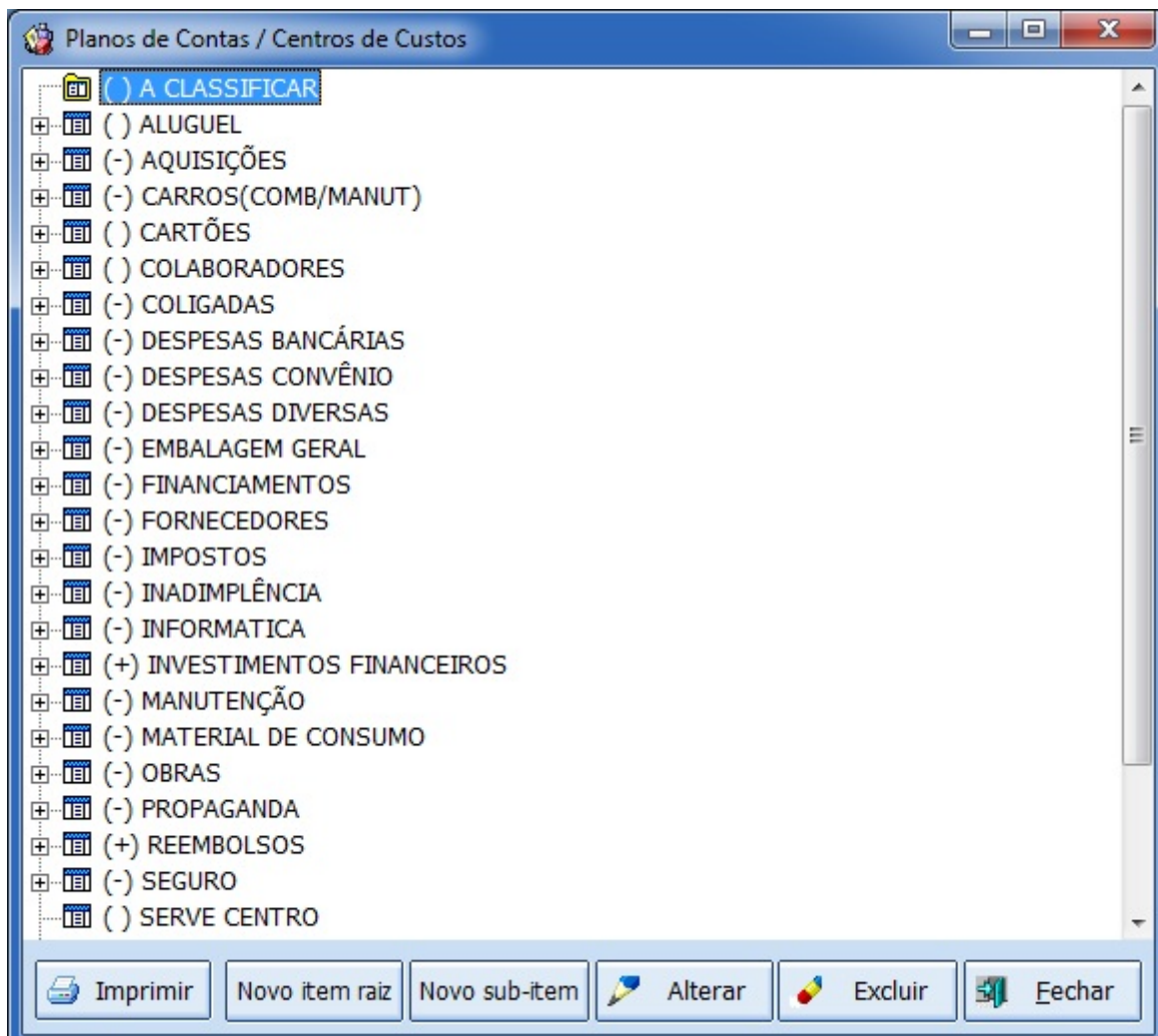

Uma vez que o centro de custo foi classificado como "Receita" (Contas a Receber) o mesmo irá aparecer apenas em situações que envolvam registros de Contas a Receber. Se for classificado como "Despesa" (Contas a Pagar) o mesmo irá aparecer em situações que envolvam registro de Contas a Pagar.

Ao clicar no botão "Novo item raiz", você poderá escolher o nome da conta e classificá-la de acordo com a sua necessidade. Para um melhor entendimento do Fator quando selecionado "Todas", essa conta pode ser tanto para receber ou pagar, nos outros casos fica subentendido segundo a sua legenda.

Um centro de custo que seja "raiz" de outro centro de custos deverá manter coerência com seus filhos, ou seja:

- Caso um Centro de Custo "Pai" tenha fator 1, então TODOS os seus filhos devem ter fator 1;
- Caso um Centro de Custo "Pai" tenha fator -1, então TODOS os seus filhos devem ter fator -1;
- Caso um Centro de Custo "Pai" tenha fator 0, então seus filhos podem ter fator variados, sem ser necessário fazer validações.

No nosso caso faremos uma conta "Pai" com fator "Todas" e seus filhos com contas a Receber e outra com contas a Pagar.

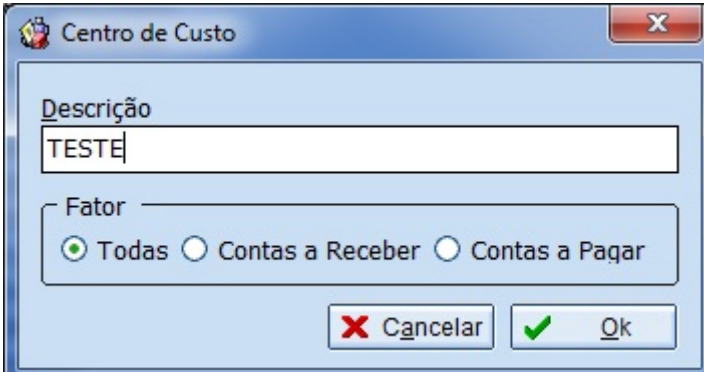

Centro de Custo

Descrição
TESTE

Fator

Todas Contas a Receber Contas a Pagar

Cancelar Ok

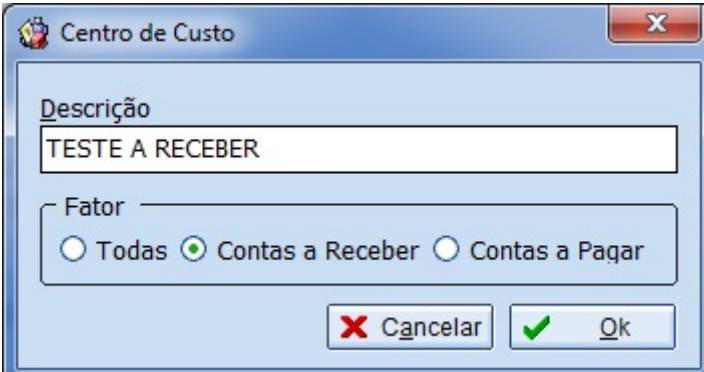

Centro de Custo

Descrição
TESTE A RECEBER

Fator

Todas Contas a Receber Contas a Pagar

Cancelar Ok

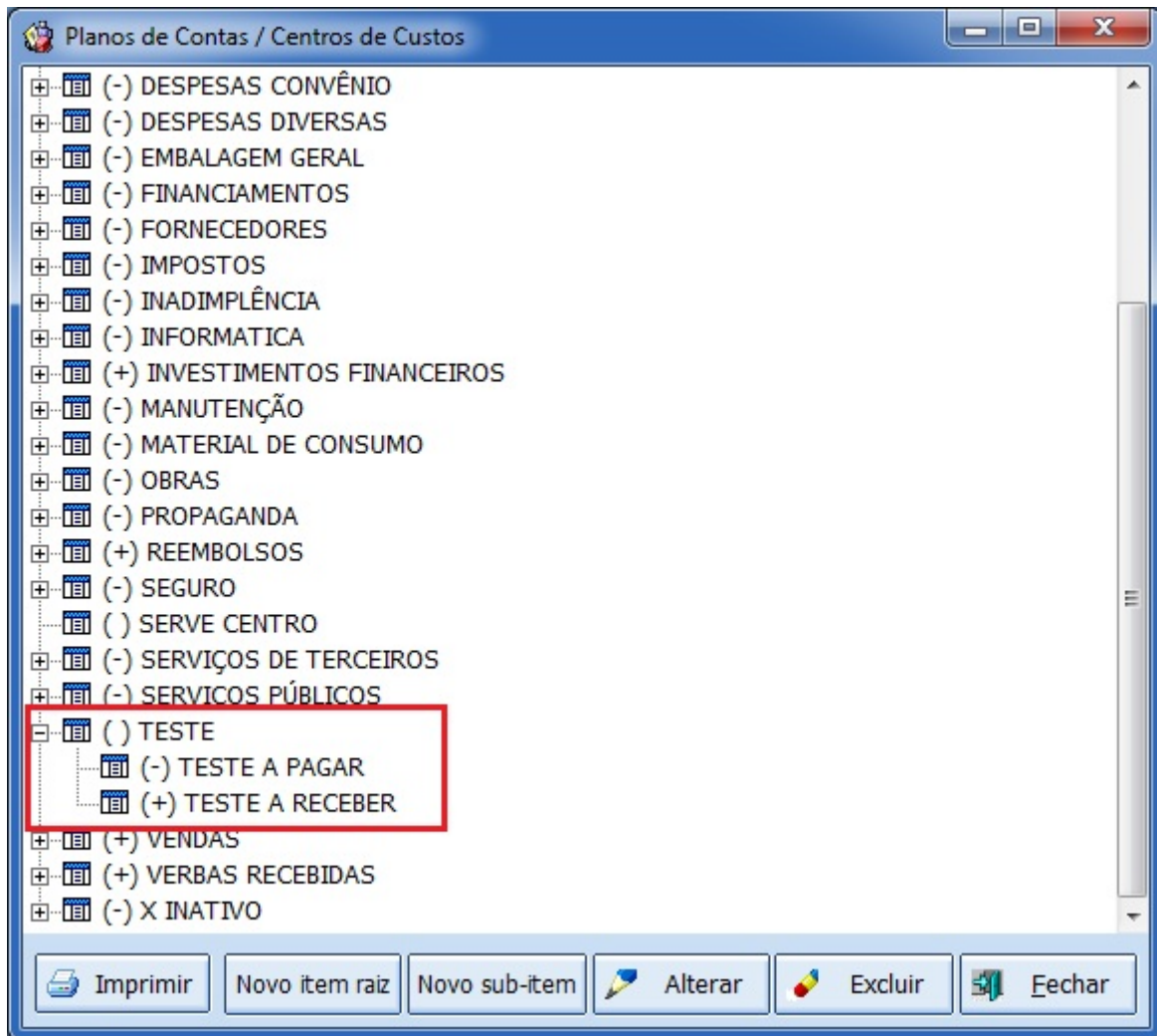
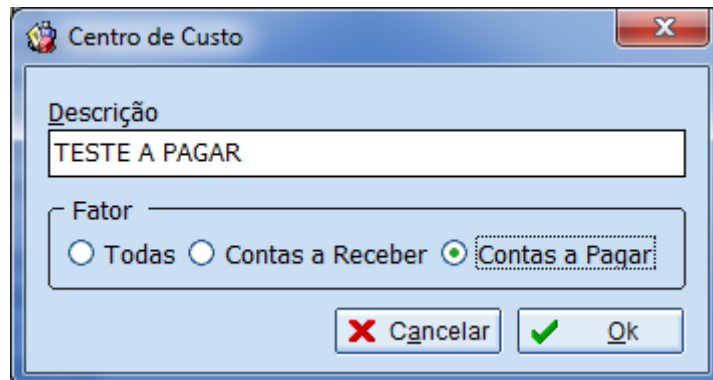

Caso seja feita uma alteração da “raiz” do centro de custos, o sistema seguirá as seguintes regras:

- Caso seja alterado o campo FATOR de 0 para 1, então serão alterados todos os filhos para 1, independente de qual o FATOR era o do filho;
- Caso seja alterado o campo FATOR de 0 para -1, então serão alterados todos os filhos para -1, independente de qual o FATOR era o do filho;
- Caso seja alterado o campo FATOR de -1 para 1, então serão alterados todos os filhos para 1, independente de qual o FATOR era o do filho;
- Caso seja alterado o campo FATOR de 1 para -1, então serão alterados todos os filhos para -1,

independente de qual o FATOR era o do filho

- Caso seja alterado o campo FATOR de 1 para 0, então o usuário será questionado se deverá ser alterados os filhos;
- Caso seja alterado o campo FATOR de -1 para 0, então o usuário será questionado se deverá ser alterados os filhos.

Para uma melhor visualização do fator do centro de custos o sistema passou a adotar na tela de Plano de Contas a seguinte regra:

- (-) para fator -1 • () para fator 0 • (+) para fator 1

Estorno de pagamento de cliente no cartão (Ticket 4751)

O cliente ao fazer uma compra o sistema gera uma conta a receber em que o cliente deve para a empresa.

Ao pagar essa conta com um cartão de crédito ou débito, essa conta a receber é dado baixa sem movimentar o caixa pois a empresa ainda não recebeu o dinheiro. E automaticamente é lançada uma conta a receber com a empresa de cartões.

Se for necessário estornar a conta do cliente, o sistema permitirá o estorno desta conta diretamente se o crédito com a operadora de cartão for baixado separadamente.

Se o crédito com a operadora de cartão for baixado em lotes (outros registros juntos), o sistema mostrará uma mensagem informando que o usuário deve estornar o cartão primeiro.

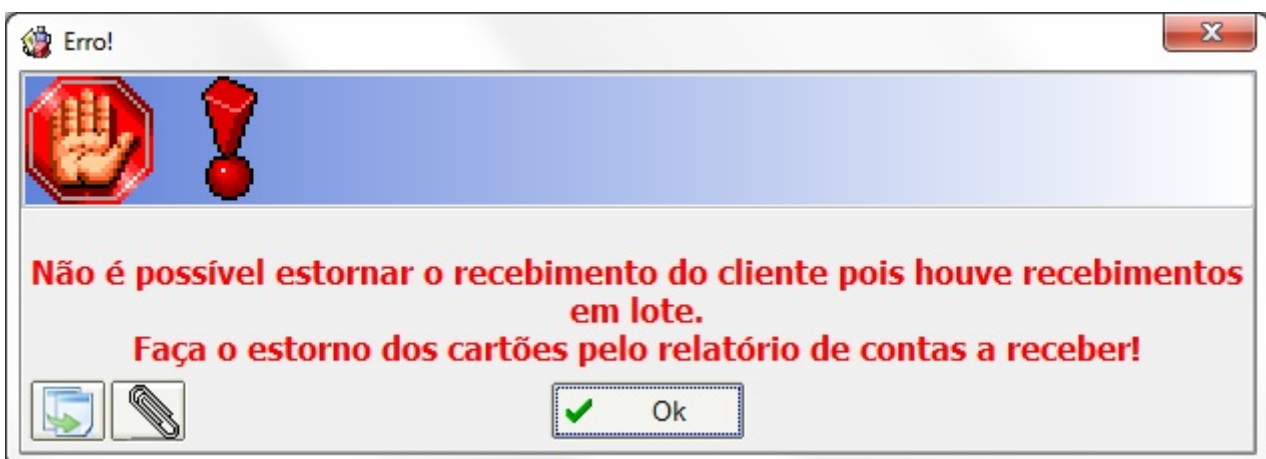

Nota fiscal Apenas de Imposto ST (Ticket 4829 e 4623)

Para emitir uma Nota Fiscal apenas com valor de ST, sem valor de produto e sem base de cálculo de ST seguir os passos abaixo:

A Nota Fiscal será de emissão própria e deverá ser o CFOP 5949, todos os valores deverão estar zerados.\\

Capa da Nota Faturamento

NF Própria? Modelo Série Número Data Emissão Data Saída

Cancelada? Serviço

Destinatário

CNPJ I.E. MG

RE INFORMATICA LTDA

CFOP (Emitente) Outra saída de mercadoria ou prestação de serviço não especificad

Base Cál. ICMS	Valor ICMS	Frete na Nota	Frete à parte
<input type="text" value="0,00"/>	<input type="text" value="0,00"/>	<input type="text" value="0,00"/>	<input type="text" value="0,00"/>
Base Cál. ST	Valor ST	Seguro	Out.Desp.Acess.
<input type="text" value="0,00"/>	<input type="text" value="0,00"/>	<input type="text" value="0,00"/>	<input type="text" value="0,00"/>
Valor IPI	Valor Produtos	Descontos	Outros Custos Itens
<input type="text" value="0,00"/>	<input type="text" value="0,00"/>	<input type="text" value="0,00"/>	<input type="text" value="0,00"/>
Total Contábil	Acréscimo Fin.	Outros Custos	Total Real
<input type="text" value="0,00"/>	<input type="text" value="0,00"/>	<input type="text" value="0,00"/>	<input type="text" value="0,00"/>

Nota especial sem itens

Empresa Chave NFe Cancelar Gravar

Antes de Inserir o item devemos certificar se existe algum item genérico que seja cadastrado como Substituição Tributária.

E deve ser cadastrado um tipo de tributação que seja com CST de ICMS 10, 30 ou 70.

Perfis de Tributação

CFOP	CST ICMS	Aliq. ICMS	CST Pis/Cofins	Aliq. Pis	Aliq. Cofins
5949	30				

CFOP	CST	Origem/Destino	Aliq.	Red.B.Calc.	Aliq.Final	CST Pis/Cofins	Pis	Cofins
5949	30	Mesma UF	0%	0,0000%	0%	49	0%	0%

TESTE 5949 AEROTRON

Mesma UF Outra UF Exterior

CFOP	ICMS	CST	30	Alíquota	0%	Red.B.C.	0,0000%	Aliq.Final	0%
5949	PIS	CST	49	Alíquota	0%	Red.B.C.	0,0000%	Aliq.Final	0%
	Cofins	CST	49	Alíquota	0%	Red.B.C.	0,0000%	Aliq.Final	0%
	IPI	CST		Alíquota		Red.B.C.		Aliq.Final	

Descrição: TESTE 5949 AEROTRON

Utilizar Apagar Novo

Deixe todos os campos com valor zero, exceto o campo Quantidade que não pode ser menor ou igual a zero, e o campo S.T., como na imagem abaixo:

Inserir Item de Nota Fiscal

Código ou descrição do item Contendo
 Filtrar por Fornecedor Iniciando
 Exibir apenas produtos em estoque

COMPLEMENTO DE ICMS DE ST

Código	Cód. Forn.	Descrição	Referência	Un	Custo	Venda	Trib.	Ativo	C
0000001003130		COMPLEMENTO DE ICMS DE ST	COMPLEMENTO DE ICMS DE S	UN	11,790	0,00	F	<input checked="" type="checkbox"/>	
0000001019360		NFE COMPLEMENTAR	NFE COMPLEMENTAR	UN	0,000	0,00	F	<input checked="" type="checkbox"/>	
9999999999999		NOTA FISCAL COMPLEMENTAR	NOTA FISCAL COMPLEMENTAR	UN	0,000	0,00	T07	<input checked="" type="checkbox"/>	

Item 1 de 3

Cód.Forn. TipoTrib.

TESTE 5949 AEROTRON

CFOP Trib. IPI Incide sobre BC ICMS

ICMS	Pis	Cofins	IPI (Contribuintes)
CST <input type="text" value="30"/>	CST <input type="text" value="49"/>	CST <input type="text" value="49"/>	CST <input type="text"/>
V.Alíq. <input type="text" value="0,00%"/>	V.Alíq. <input type="text" value="0,00%"/>	V.Alíq. <input type="text" value="0,00%"/>	V.Alíq. <input type="text"/>
R.B.C. <input type="text" value="0,00%"/>	R.B.C. <input type="text" value="0,00%"/>	R.B.C. <input type="text" value="0,00%"/>	R.B.C. <input type="text"/>
Alíq. Final <input type="text" value="0,00%"/>	Alíq. Final <input type="text" value="0,00%"/>	Alíq. Final <input type="text" value="0,00%"/>	Alíq. Final <input type="text"/>

Nº de Cx. Qtde/Cx Qtde UN Valor Desconto%

Desconto IPI % IPI B.C. M.V.A.% Alíq.Saida ST

B.C.S.T. S.T. Valor Bonificação Outros Custos % Outros Custos

Preço Unit. Class.Fiscal(NCM)

Custo Anterior 11,790 CMV Anterior 1,973

Após digitar o valor do campo S.T., será exibido a mensagem abaixo, para avisar o usuário que a nota fiscal está sendo emitido com valor de ST porem sem alíquota. Pode pressionar o OK e continuar para inserir o item.

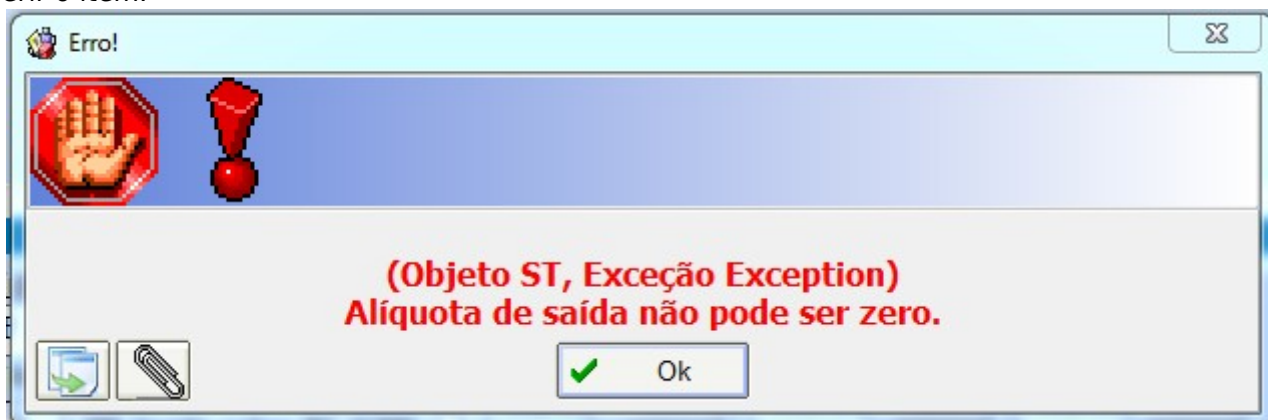

Depois de inserido o Item, verifique os campos da NF, se o campos Base de Calc, Valor ICMS, Base Cál. ST e Valor Produtos estão zerados. E se o Valor ST e o Total da Nota estão com valores iguais.

Dados da NF | Itens da Nota | Sintegra | Financeiro | Ajustes da NF | NFe

Empresa SUPERMERCADO PILAR LTDA - TESTE

Destinatário RE INFORMATICA LTDA CNPJ 01797606000162 UF MG

Base Cálc. ICMS	Valor ICMS	Frete na Nota	Frete à parte
0,00	0,00	0,00	0,00
Base Cálc. ST	Valor ST	Seguro	Out.Desp.Acess.
0,00	18,49	0,00	0,00
Valor IPI	Valor Produtos	Descontos	Outros Custos Itens
0,00	0,00	0,00	0,00
Total da Nota	Acréscimo Fin.	Outros Custos	Total Final
18,49	0,00	0,00	18,49

Endereços

Emitente / Destinatário

AVENIDA BPS, 481 HGJHGJ
PINHEIRINHO
37500176 ITAJUBÁ, MG, BR

+ Inserir Item Importar... 1º Item (Total 1)

Totais dos Itens	B.C.	0,00	ICMS	0,00	S.T.	18,49	IPI	0,00	Vlr.Prod.	0,00	Total	18,49
------------------	------	------	------	------	------	-------	-----	------	-----------	------	-------	-------

Após confirmar a NF, verifique se os valores permanecem os mesmos.

*A nota deve ser emitida com CFOP 5949 ou 6949, inicialmente esse tratamento foi feito apenas para esses CFOPs, estamos estudando a viabilização de NF apenas de IMPOSTOS com outros CFOPs para não prejudicar as validações de notas convencionais.

Alterar Área no cadastro de Clientes (ticket 4911)

Foi corrigido o código do botão alterar área no cadastro de clientes. Ao alterar uma área a partir deste botão a mesma estava ficando em branco. E corrigido o problema ao alterar a área dos clientes em Gerenciamento → Cadastros → Áreas → Áreas Cliente, também foi corrigido para permitir selecionar mais de um agente para alterar a área.

Atualizar NFXml.dll

Devido ao grande volume de alterações realizadas no portal de consulta da NF-e, foi desenvolvida uma ferramenta para facilitar sua atualização, sem necessidade do suporte técnico.

Em **Gerenciamento**→**Atualizar NFXml.dll**, o Intellicash irá se conectar ao nosso servidor, e irá realizar o download da ultima versão da NFXml disponível.

Ao finalizar de realizar o download, será exibido uma mensagem indicando que o Download foi realizado com sucesso.

O arquivo anterior não será apagado, apenas renomeado no formato yyyyymmdd_hhnnss_NFXml.dll, onde:

yyyy: Ano que foi substituído;

mm: Mes que foi substituído;

dd: Dia que foi substituído;

hh: Hora que foi substituído;

nn: Minuto que foi substituído;

ss: Segundo quem foi substituído;

No caso de algum problema, o arquivo é renomeado novamente para voltar a ser utilizado. Caso ocorra algum problema nesse processo, o usuário deverá renomear o arquivo manualmente para voltar com a última versão da NFXml.dll.

Excluir Código de Fornecedor (Ticket 4851)

Corrigido erro ao tentar excluir um código de Fornecedor Alfanumérico.

Cadastro Produto - Origem do Produto (Ticket 4855)

Alterar a tela de cadastro de produto para exibir a descrição completa da origem do produto quando passado o mouse sobre o campo.

ICMS		PIS/Cofins	
Classificação	T07	Classificação	Aliquota Zero
Aliq. ICMS	7,000%	Aliq. PIS	0,000%
Origem	0 - Nacional, ext	Aliq. COFINS	0,000%
0 - Nacional, exceto as indicadas nos códigos 3 a 5			

Outras Configurações - Localizar pela descrição ou código (Ticket 4853)

Inserido um campo para que o usuário possa localizar as configurações pela sua descrição ou pelo código.

Exibir apenas produtos com estoque ao fazer orçamento

(Ticket 4830)

Adicionado na interface de orçamento o campo **Exibir apenas itens em Estoque**, caso esteja marcado então o sistema irá buscar apenas os itens com estoque.

Essa função deve ser usado em conjunto com a opção de **Exibir Estoque**

Relatório de Separação de Mercadoria (Ticket 4572)

Foi criado um relatório em **Gerenciamento → Relatórios → Logística → Separar Mercadoria** para auxiliar no processo de separação de mercadoria. Esse relatório permite filtrar um determinado período e escolher um dos 3 tipos de filtro:

Pedidos → Pedi que será transformado em nota fiscal;

Notas não Confirmadas → Nota criada manualmente ou originada apartir de um pedido e que não esteja confirmada. Ainda pode ser alterada;

Notas Confirmadas → Nota fiscal já confirmada e impressa, não pode ser alterada;

Início	01/02/2014	Término	01/03/2014	Filtro	Pedido	<input checked="" type="checkbox"/> Aplicar	Imprimir		
Emissão	Nota Fiscal / Pedido	CNPJ / CPF	Cliente		Cidade	Peso Bruto	Peso Liquido	Valor	Enviar
10/02/2014	000000115	10277957656	BRUNO ROCHA	RUA CORONEL JOAQUIM FRANCISCO Nº 409	ITAJUBÁ	0,00	0,00	20,30	<input checked="" type="checkbox"/>
24/02/2014	000000116	12128996600	JOSE RAIMUNDO DA SILVA			786,00	500,00	445,34	<input checked="" type="checkbox"/>
						786,00	500,00	465,64	
Item 2 de 2									
EAN	Descrição	Qtde	Valor Unit.	Desconto	ValorTotal	Peso Bruto Unit.	Peso Bruto Total	Peso Liquido Unit	Peso Liquido Total
7896680000026	ARROZ CANARIO 2KG	50,00	5,35	0,00	267,50	15,00	750,00	10,00	500,00
7891079000229	MIOJO 85 GAL. CAIPIRA	2,00	0,99	0,00	1,98	0,00	0,00	0,00	0,00
7312040017034	VODKAABSOLUT NATURAL 1LT	2,00	72,99	0,00	145,98	3,00	6,00	0,00	0,00
7897067313012	SHAMPOO P/PEDRAS PEDRAX 1L	6,00	4,98	0,00	29,88	5,00	30,00	0,00	0,00

Informações Facultativas SPED Fiscal NF situação 08 (Ticket 4828)

Segundo texto abaixo retirado do Guia Prático da Escrituração Fiscal Digital - EFD ICMS/IPI, alguns informações do registro C100 são opcionais quando a Nota Fiscal estiver na situação 08 (por exemplo Nota Fiscal de Cupom Fiscal - CFOP 5929 e 6929).

Caso o usuário queira gerar essas informações, deve marcar a opção **“Gerar Inf. Opcionais de NF com Situação 08”**. Caso não queira enviar essas informações, basta desmarcar essa mesma opção.

Exceção 4: *Notas Fiscais emitidas por regime especial ou norma específica (campo COD_SIT igual a “08”). Para documentos fiscais emitidos com base em regime especial ou norma específica, deverão ser apresentados os registros C100 e C190, obrigatoriamente, e os demais registros “filhos”, se estes forem exigidos pela legislação fiscal. Nesta situação, para o registro C100, somente os campos REG, IND_EMIT, COD_PART, COD_MOD, COD_SIT, NUM_DOC e DT_DOC são de preenchimento obrigatório. A partir do mês de referência abril de 2012 a informação do campo CHV_NFE passa a ser obrigatória neste caso para modelo 55. Os demais campos, com exceção do campo NUM_ITEM do registro C170,*

são facultativos (se forem preenchidos, inclusive com valores iguais a Zero, serão validados e aplicadas as regras de campos existentes) e deverão ser preenchidos, quando houver informação a ser prestada. Exemplos: a) Nota fiscal emitida em substituição ao cupom fiscal - CFOP igual a 5.929 ou 6.929 - (lançamento efetuado em decorrência de emissão de documento fiscal relativo à operação ou à prestação também registrada em equipamento Emissor de Cupom Fiscal - ECF, exceto para o contribuinte do Estado do Paraná, que deve efetuar a escrituração de acordo com a regra estabelecida na tabela de código de ajustes); b) Nos casos em que a legislação estadual permitir a emissão de NF sem informações do destinatário, preencher os dados do próprio emitente. Obs.: a partir de janeiro de 2012, para todos os documentos diferentes de NF-e e com COD_SIT igual a "08", deverá ser informada no registro C110 a norma legal que autoriza o preenchimento do documento fiscal nessa situação.

MgMobile Enviar Estoque dos Produtos (Ticket 4852)

Foi criada uma configuração de **ID 1604 "Enviar Estoque pro MgMobile"** para configurar se deseja enviar o estoque dos produtos para o palm.

A configuração vem com valor **"Não"** por padrão. Se a configuração estiver como **"Sim"** a exportação irá demorar mais para ser gerada.

Erro ao Importar XML com Fantasia de Fornecedor Repetida (Ticket 4858)

Corrigido erro ao fazer a importação de um XML que o fornecedor tenha a fantasia idêntica de outro já cadastrado.

Exportação de Inventário Ledware (Ticket 4788)

Inclusão de mais uma opção para exportar arquivos de texto para Ledware. Acessando **Gerenciamento → Contabilidade → Exportação → Ledware** temos a penúltima opção **"Exportar Inventário"** que ao ser selecionada exibirá dois campos: **"Mês"** e **"Ano"** onde o campo "Mês" é validade de 01 a 12 e o campo "Ano" deve conter 4 dígitos (Ex.: 2013).

Empresa

Código da Empresa Início Término Bloquear lançamentos no período

Exportar

- Movimento dos ECF's
- Cadastro de Fornecedores e Clientes
- Notas Fiscais de Saída
- Notas Fiscais de Entrada
- Cadastro de Produtos
- Itens(CF, NF Entrada e NF Saída)
- Exportar Inventário
- Exportar Contabilidade Financeiro

Mês: Ano:

O inventário é gerado a partir do primeiro dia do Mês e Ano informado até o ultimo dia deste mês. Um arquivo de texto com o nome composto de: "Inven"+Código Empresa+".txt" será gerado.

Endereço de Entrega na Nota Fiscal (Ticket 4269)

Foi criada uma opção para escolher o endereço de entrega da nota fiscal na hora de cadastrar a capa da nota.

Capa da Nota Faturamento

NF Própria? Modelo Série Número Data Emissão Data Saída

Cancelada? Serviço

Destinatário

CNPJ I.E.

Endereço

Entrega

CFOP (Emitente)

Base Cál. ICMS	Valor ICMS	Frete na Nota	Frete à parte
<input type="text" value="0,00"/>	<input type="text" value="0,00"/>	<input type="text" value="0,00"/>	<input type="text" value="0,00"/>
Base Cál. ST	Valor ST	Seguro	Out.Desp.Acess.
<input type="text" value="0,00"/>	<input type="text" value="0,00"/>	<input type="text" value="0,00"/>	<input type="text" value="0,00"/>
Valor IPI	Valor Produtos	Descontos	Outros Custos Itens
<input type="text" value="0,00"/>	<input type="text" value="0,00"/>	<input type="text" value="0,00"/>	<input type="text" value="0,00"/>
Total Contábil	Acréscimo Fin.	Outros Custos	Total Real
<input type="text" value="0,00"/>	<input type="text" value="0,00"/>	<input type="text" value="0,00"/>	<input type="text" value="0,00"/>

Nota especial sem itens

O campo entrega só ficava habilitado quando a nota fiscal for própria

No campo endereço serem listados os endereços do agente, que podera ser alterado clicando no combobox.

Ao marcar o checkbox “**Entrega**” serão listados os endereços do agente para que seja escolhido o endereço de entrega. Caso a entrega seja para um endereço que não está cadastrado para o cliente basta clicar no Label “**Endereço**” que será exibida a interface para cadastrar endereço. Nessa interface tera um check para dizer se esse endereço será cadastrado para o agente ou se é só para utilizar como endereço de entrega na quela nota.

Cadastro de Endereço

Tipo

CEP

Logradouro Nº

Complemento Bairro

Cidade UF País

Ponto de Referência

I.E. Isento I.E. Cadastrar Endereço

Na interface de nota fiscal onde mostra os valores da nota, parte inferior será exibido em uma aba o endereço do agente e na outra aba o endereço de entrega.

Endereços	
Emitente / Destinatário	Entrega
RUA CORONEL JOAQUIM FRANCISCO, 333 VARGINHA 37501052 ITAJUBÁ, MG, BR	

Caso seja preciso alterar algum endereço é necessário clicar no botão alterar para acessar a capa da nota e fazer a alteração.

Controlar Saldo de Beneficiamento (Ticket 4792)

Desenvolvido ferramenta para o controle de beneficiamento de produtos. o manual completo segue no link: [Beneficiamento Interno](#)

Relatório de Pré Vendas

Foi criado em Gerenciamento → Relatórios → Gestão de Vendas → Pré Vendas para poder visualizar as pré vendas criada no sistema.

Número	Código Inte...	Data	Situação	Desconto	Acréscimo	Total	ECF
1 5465		06/03/2014	Finalizada	0,29	0,00	3,29	
2 22		06/03/2014	Finalizada	32,22	0,00	31,90	
3 66		06/03/2014	Finalizada	29,94	0,00	29,61	
4 0		06/03/2014	Finalizada	3,16	0,00	35,00	
5 222		06/03/2014	Finalizada	3,93	0,00	35,35	
6 123		06/03/2014	Finalizada	0,00	2,06	22,65	
7 12		06/03/2014	Finalizada	4,19	2,10	29,00	
20 1231		06/03/2014	Finalizada	0,04	0,00	8,00	
8 32		06/03/2014	Finalizada	0,00	2,20	36,00	
9 1234		06/03/2014	Finalizada	0,00	2,10	23,13	
				123,46	44,40	18.991,04	

EAN	Descrição	Núm. Item	Qtde	Valor	Desconto	Acréscimo	Total	Cancelado
7894900061208	SPRITE 250ML MINI LATA	1	1,00	0,95	0,00	0,07	1,02	<input type="checkbox"/>
0000000000093	COCA COLA 1.250ML C/CA	2	10,00	2,50	0,00	1,95	26,95	<input type="checkbox"/>
7894900031201	FANTA LAR.250ML MINI LATA	3	1,00	0,95	4,19	0,07	-3,17	<input type="checkbox"/>

Nesse relatório é possível filtrar as pré vendas por:

Pendentes - São as pré vendas que foram criadas mais não foram transformadas em vendas no dia, e deveram ser canceladas.

Finalizadas - São as pré vendas que já foram criadas mais ainda não foram transformadas em vendas.

Confirmadas - São as pré vendas que já foram transformadas em vendas nos caixas. No caso dessa opção está marcada o sistema ira preencher o campo ECF com o número do caixa que foi passado a pré venda.

Todas - Lista todas as pré vendas, independente da situação.

Esse relatório funcionara apartir da versão 1.0.5000.010 do Easy Cash

Relatório de Vendas aba por Itens

Foi criado um campo para localizar os itens do relatório de vendas na aba itens. A localização pode ser feita pela descrição ou pelo código do produto.

Relatório de Redução Z (Ticket 4874)

Foi colocado uma opção na interface para quando tiver mais de uma empresa cadastrada no banco o cliente possa escolher a que deseja filtrar o relatório. Caso não tenha mais de uma empresa cadastrada o filtro ficara oculto.

Exportar Livro de Inventário no Relatório de Estoque (Ticket 4877)

Foi alterada a mensagem ao clicar no botão gerar livro de inventario no relatório de estoque. Ao clicar na mensagem será exibida uma pergunta ao usuário se tem certeza que deseja gerar o livro, caso seja clicado em "Sim" o livro será gerado e ao final ira perguntar se deseja imprimi-lo.

Trava na hora de Gerar Sped (Ticket 4880)

Ao gerar sped se existir algum produto com venda e sem o código EFD o sistema ira dar uma mensagem informando o usuário que existem produtos sem o código EFD possibilitando o usuário já ser direcionado para interface de cadastro de código EFD, o mesmo pode optar por não ir para interface corrigir e gerar o arquivo com erro.

Exportar Produtos na Promoção (Ticket 4890)

Foi adicionado uma opção para exportar somente os itens que estão na promoção para os caixas.

Essa opção foi adicionada na interface de exportação para o Easy Cash

Itens na Promoção no Intelligroup Ticket(4883)

Foi adicionado um novo filtro na hora de listar os itens de promoção no Intelligroup. Caso seja escolhido algum outro filtro e esse retorne algum produto que esteja na promoção o sistema ira trocar a cor do registro no grid pintando de verde para destacar.

Correção Devolução em um Orçamento já Confirmado

Correção para que o sistema trave uma devolução em um orçamento já confirmado.

Melhoria para que o sistema possa exibir a Observação do orçamento na Interface de entrega (Ticket 4833)

Melhoria para que o sistema possa exibir a Observação do orçamento na Interface de entrega.

A Entregar Entregues

Início 01/02/2014 Término 17/03/2014 Aplicar Imprimir

Data Compra	Data Prevista	Sem Agendamento	Cliente	Orçamento	Total	Total da Entrega	Preferência	Número NF	Entrega Ag.
<input type="checkbox"/>	20/02/2014	20/02/2014	MARCOS RENNO MOREIRA E OUTRO	000013742	354,70	354,70	ENTREGA SOMENTE NO DIA		<input checked="" type="checkbox"/>
<input type="checkbox"/>	25/02/2014	25/02/2014	WALDIR MARQUES LEMOS	000013746	70,28	70,28	ENTREGAR ATÉ O DIA		<input checked="" type="checkbox"/>
<input type="checkbox"/>	25/02/2014	25/02/2014	MARIA ZILA MACEDO MONTE & CIA	000013748	62,00	62,00	AGUARDAR		<input checked="" type="checkbox"/>

Observação do Orçamento 

teste obs entrega

Produtos							
Código	Nome	Fabricante	Unidade	Quantidade	A Entregar	Restante	
7898246050209	INTERRUPTOR AUTOMATICO SENSOR PRESENÇA+FOTOCEL	QUALITRONIX	PC	2	2	0	

Entrega

Correção referente a problemas de Importação de Cupons Fiscais em Notas Fiscais em Clientes que usam PdvMonitor

Correção na parte de Importação de Cupons Fiscais em Notas Fiscais pois o sistema não estava puxando os Cupons Fiscais na NF devido ao campo "CANCELADO" da R60I estar nulo.

Melhoria no tratamento de vendas no Fechamento de Caixa em clientes com o nome da própria empresa

Melhoria no tratamento de vendas no Fechamento de Caixa em clientes com o nome da própria empresa.

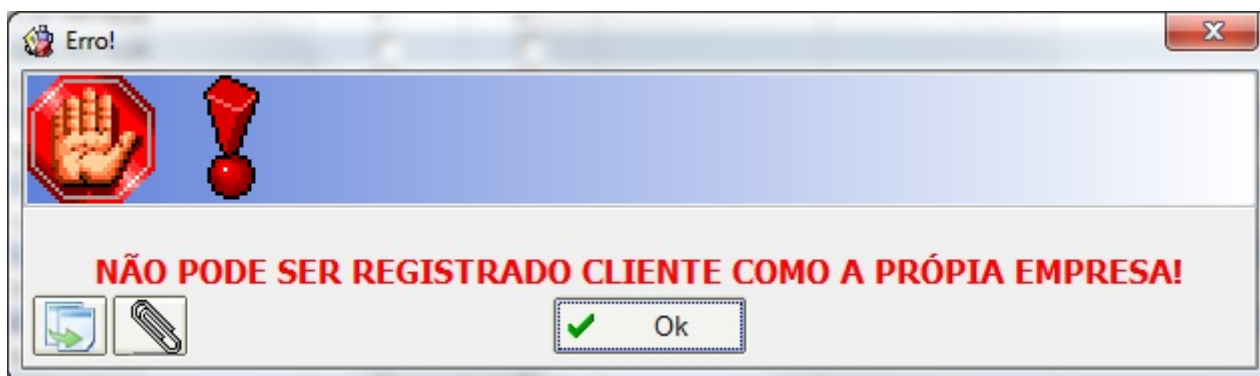

Financeiro automático da NF (Ticket 4760)

O Financeiro automático tem como finalidade lançar o mesmo de forma automatizado usando os dados referentes ao vencimento, multa, juros e forma de pagamento pré-cadastrado na "Parametrização do Financeiro", esse conceito serve tanto de notas a receber (podendo usar os dados cadastrais do referido cliente que já se encontra cadastrado no sistema) quanto a pagar. Para que esse recurso funcione se faz necessário configurar o tipo de operação que está vinculado ao CFOP da nota fiscal e que vai gerar o financeiro automático

O acesso a tela de Configuração Tipos de Operação X Financeiro NF se encontra em Gerenciamento → Configuração → Config. Tipos de Operação X Financeiro NF.

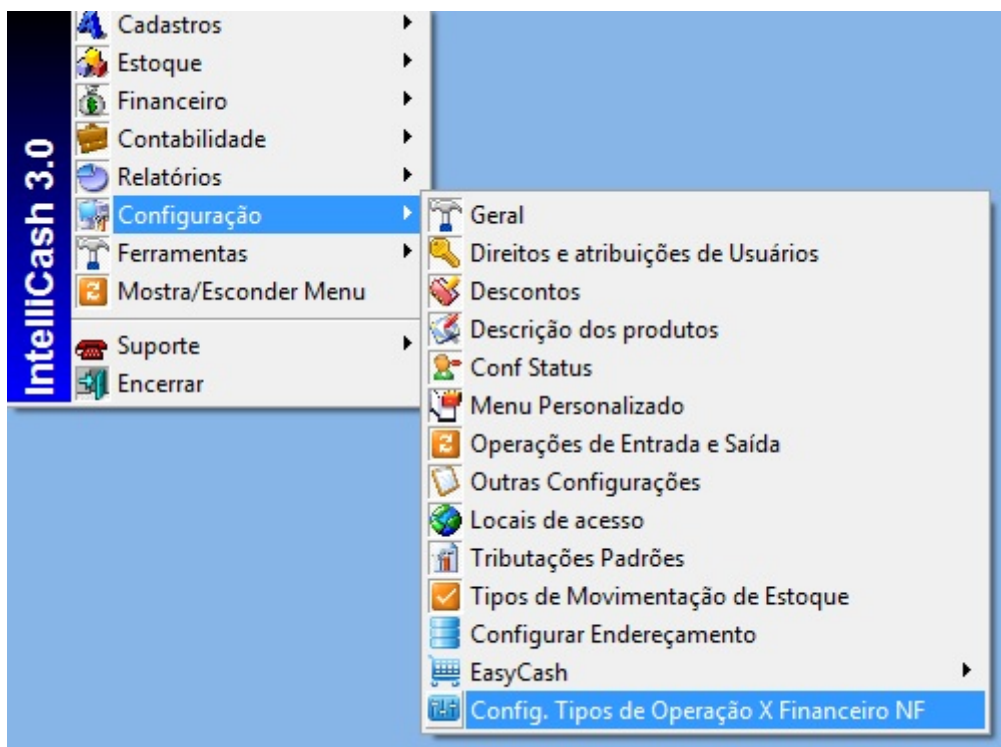

Existem duas formas de configurar o tipo de operação, através de o botão alterar (onde o sistema irá solicitar o centro de custo e solicitar se financeiro automático ou não) ou através do botão direito do mouse (Alterar Centro de Custo e Alterar Financeiro automático).

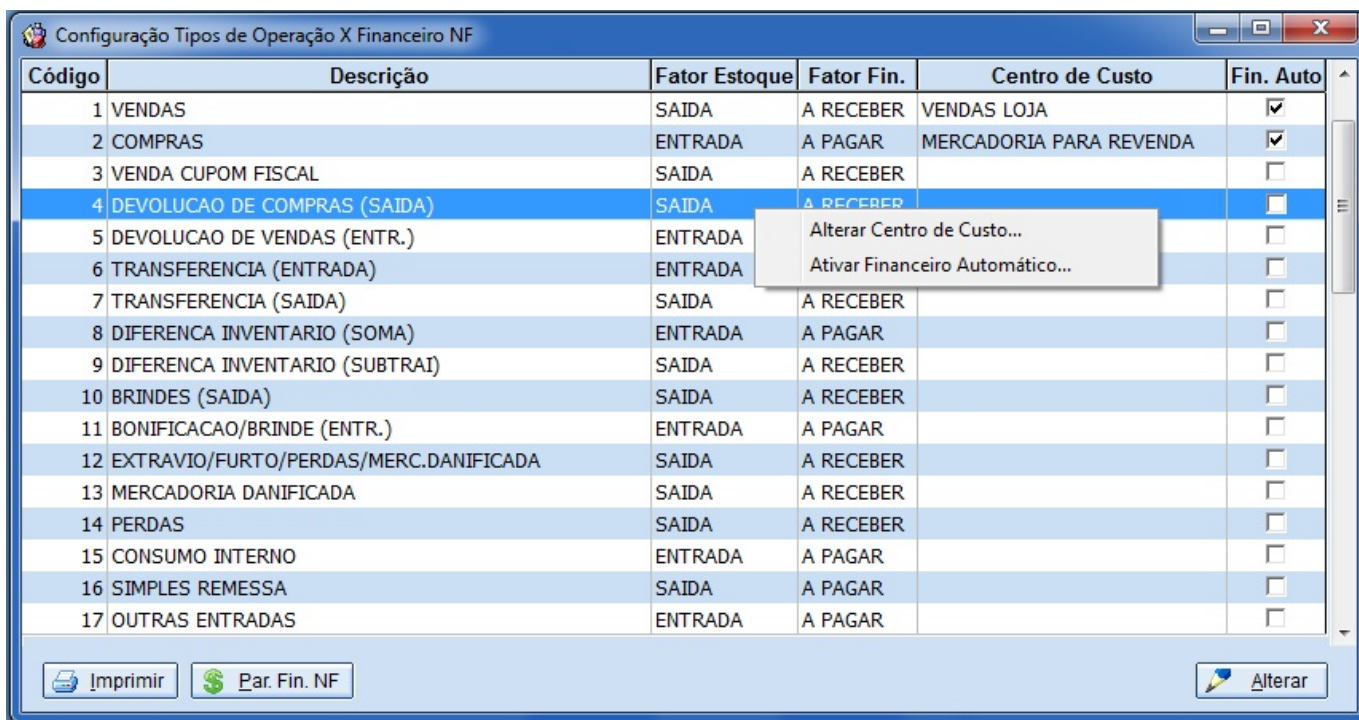

Código	Descrição	Fator Estoque	Fator Fin.	Centro de Custo	Fin. Auto
1	VENDAS	SAIDA	A RECEBER	VENDAS LOJA	<input checked="" type="checkbox"/>
2	COMPRAS	ENTRADA	A PAGAR	MERCADORIA PARA REVENDA	<input checked="" type="checkbox"/>
3	VENDA CUPOM FISCAL	SAIDA	A RECEBER		<input type="checkbox"/>
4	DEVOLUCAO DE COMPRAS (SAIDA)	SAIDA	A RECEBER		<input type="checkbox"/>
5	DEVOLUCAO DE VENDAS (ENTR.)	ENTRADA	A PAGAR		<input type="checkbox"/>
6	TRANSFERENCIA (ENTRADA)	ENTRADA	A PAGAR		<input type="checkbox"/>
7	TRANSFERENCIA (SAIDA)	SAIDA	A RECEBER		<input type="checkbox"/>
8	DIFERENCA INVENTARIO (SOMA)	ENTRADA	A PAGAR		<input type="checkbox"/>
9	DIFERENCA INVENTARIO (SUBTRAI)	SAIDA	A RECEBER		<input type="checkbox"/>
10	BRINDES (SAIDA)	SAIDA	A RECEBER		<input type="checkbox"/>
11	BONIFICACAO/BRINDE (ENTR.)	ENTRADA	A PAGAR		<input type="checkbox"/>
12	EXTRAIVIO/FURTO/PERDAS/MERC.DANIFICADA	SAIDA	A RECEBER		<input type="checkbox"/>
13	MERCADORIA DANIFICADA	SAIDA	A RECEBER		<input type="checkbox"/>
14	PERDAS	SAIDA	A RECEBER		<input type="checkbox"/>
15	CONSUMO INTERNO	ENTRADA	A PAGAR		<input type="checkbox"/>
16	SIMPLES REMESSA	SAIDA	A PAGAR		<input type="checkbox"/>
17	OUTRAS ENTRADAS	ENTRADA	A PAGAR		<input type="checkbox"/>

Obs.: Atentar em alterar o centro de custo do tipo da operação, pois o sistema utiliza a seguinte prioridade para o uso do centro de custo (1º cadastro do produto, 2º seção, 3º tipo de operação e 4º configuração).

Uma vez configurado o financeiro automático para ativo se faz necessário à parametrização do financeiro. Os campos necessários para configuração são vencimento, multa, juros e forma de cobrança eles deverão ser preenchidos tanto para contas a receber ou a pagar, lembrando que no contas a receber poderá ser usado o cadastro pré-existente do cliente selecionando o “Usar Cadastro” se este estiver selecionado os campos vencimento, multa, juros e forma de cobrança ficaram inativos.

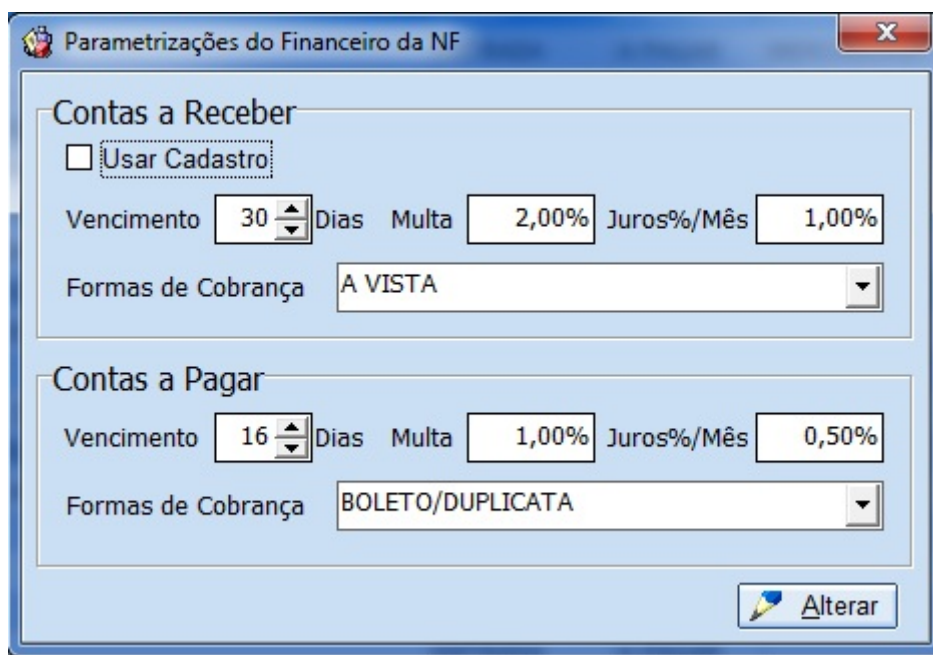

Contas a Receber

Usar Cadastro

Vencimento Dias Multa Juros%/Mês

Formas de Cobrança

Contas a Pagar

Vencimento Dias Multa Juros%/Mês

Formas de Cobrança

Uma vez feito à configuração do Financeiro automático o sistema lançará o financeiro automaticamente após a confirmação da nota. E abrirá a tela permitir alguma alteração caso seja

necessário.

Faturamento

Sacado

Valor Multa Juros/Dia Juros%/Mês Desc. Pt. Centro de custo

Forma de Cobrança Nº Documento Nº Boleto

Descrição

Nº Parcelas Dia fixo do mês Intervalo entre as parcelas

Vencimento

A Pagar	Parcela	Vencimento	Valor	Documento	Data Pg	Des
<input type="checkbox"/>	1	16/04/2014	39,90	000007177109		LANC. REF. NF 000007177 DE

Relatório de Controle de Pedidos e Orçamentos

Corrigido o filtro por áreas para listar as áreas dos vendedores quando a configuração 4804 estiver habilitada.

Opção de Serviço na Nota Fiscal

Correção ao desmarcar a opção de nota fiscal de serviço no cadastro de nota de fiscal. Anteriormente o sistema não trazia o campo marcado quando a nota estavar marcada como serviço, e não excluía ao desmarcar. O que ocasionava erro no SPED.

Relatório de Itens na Promoção

Foi corrigido o relatório para não mostrar os itens duplicados, com isso na tela principal será mostrado o custo unitario eo preço unitario medio dos produtos. Para ver qual o valor de cada item nas promoções e se ele foi vendido em mais de uma promoção no período filtrado basta dar dois cliques sobre o item será exibida uma outra interface com as promoções e os valores.

Ean	Descrição	Qtde	Custo Unit. Médio	Custo Total	Preço Unit. Médio	Preço Total	Desconto	Margem Bruta (R\$)	Margem Venda(%)	Particip. (%)	Margem Custo (%)
0000000000851	ABOB.CAMBOCHAM	23,20	0,85	19,73	1,18	27,35	0	7,62	27,861%	0,008%	38,62
0000000000836	ABOB.ITALIA GRANEL	90,22	1,10	99,24	1,16	104,41	0	5,17	4,952%	0,032%	5,21
0000000000613	ACEM	1.100,16	9,01	9.911,70	10,05	11.052,04	0	1.140,34	10,318%	3,404%	11,50
7896021302314	ACHOC.ST.AMALIA SC.400GR									0,109%	14,93
7898903576585	AG.SANIT.CLASSE A 2LT									0,074%	15,78
7891022853841	AG.SANIT.LAVANDINA 2L.C/CLORO									0,213%	13,76
7896004400358	AGUA DE COCO SOCOCO 200ML									0,111%	18,46
0000000009783	ALHO GRANEL ROXO ARGENTINO									0,280%	-11,28
7896075990727	AMAC.BABY SOFT 2L.AZUL									0,032%	13,84
7896075910442	AMAC.BABY SOFT 2L.EXOTIC									0,011%	13,27
7896075990772	AMAC.BABY SOFT 2L.FLOW									0,008%	13,84
7891022851762	AMAC.M.BIJOU PF.2L.BABY									0,003%	18,78
7891022100631	AMAC.M.BIJOU PF.2L.HARMONIA									0,026%	10,49
7891022849028	AMAC.M.BIJOU PF.2L.MAGIA									0,006%	7,93
7891022851564	AMAC.M.BIJOU PF.2L.NATUREZA									0,008%	9,51
7891022100617	AMAC.M.BIJOU PF.2L.PUREZA									0,510%	10,93
0000000000106	APRES.PIF PAF									0,999%	12,45
7896356800141	ARROZ ECCO T1 5KG									0,713%	7,35
7896356800011	ARROZ PILECCO T1 5KG									1,052%	2,31
7898903576981	ARROZ UNISSUL T1 5KG									0,838%	9,40
7891155025337	ASSAD.NF.6314.OVAL VD.1.6L									0,013%	26,48
7891155018674	ASSAD.NF.6112/763RET.PQ.1.8L									0,004%	26,48
7891155021896	ASSAD.NF.6311/02QUAD.MD.1.5L									0,026%	20,35

Promoções

Início	Termino	Preço Normal	Preço Promoção	Qtde	Custo	Total	Markup
27/12/2012	14/01/2013	10,98	9,49	1.834,02	15.769,71	17.511,81	1.742,10
10/12/2012	14/12/2012	11,98	9,90	503,01	4.728,27	5.319,30	591,03

Gerar EFD Contribuições com notas de transfêrencias

O EFD Contribuição exige que se enviado apenas notas que geram Receita ou Notas que geram Despesas. Dessa forma, não deve ser enviado as notas de Transferencias, porem a pedido de alguns contabilistas que usam o EFD Contribuição como ferramenta de trabalho, foi criado a opção de enviar as notas de transfêrencias.

Para que essas notas seja geradas no arquivo, é preciso selecionar a opção **Incluir Notas Fiscais de Transferencia** ao gerar o arquivo.

Gerar Bloco H do SPED Fiscal usando Custo Bruto (Ticket 4906)

O Bloco H é o responsável por informar a posição de estoque da empresa. Até a presente data não

existe nenhuma orientação oficial sobre qual o custo do produto que deve ser informado (Custo Médio ou Ultimo Custo), o portal do SPED sugere que deve ser seguido a orientação do SEFAZ Estadual. Devido a esses fatos, foi gerada a opção do usuário escolher qual o custo ele deseja informar. Para utilizar o Ultimo Custo, o usuário deve marcar a opção de **Utilizar Custo Bruto**, caso deseje utilizar o Custo Contábil, basta desmarcar essa opção.

From:

<http://wiki.iws.com.br/> - **Documentação de software**

Permanent link:

<http://wiki.iws.com.br/doku.php?id=intellicash:atualizacoes:3.0.137.010&rev=1396457460> 

Last update: **2014/04/02 17:51**