

3.0.137.015

Versão GNFe: 2.0.11.0 <Sem Alteração>

Versão DLL: 2.14 <Correção XML com CS0-SN>

Versão UDF: 1.03 <Sem alteração>

Versão EnterpriseServer: 3.1.0.7 <Sem alteração>

Versão EasyCash: 1.0.5000.013 <Ultima Versão de 2014>

IMPORTANTE

Para atualizar um cliente da versão **3.0.136.XXX** para a **versão 3.0.137.XXX** é preciso tomar alguns cuidados antes de executar a atualização:

1. Instalar versão 2.5 do firebird : [Migrar do Firebird 2.1 para 2.5](#)
2. Atualizar as UDFs: alterar a DLL **iw_UDF.dll** na pasta UDF do local de instalação do firebird 2.5
3. Substituir o EnterpriseServer: deve ser feito antes da atualização, e apos trocar os arquivo é imortante executar o novo arquivo para realizar o seu registro.
4. Verificar também as alterações contida na versão [3.0.137.008](#)

Correções

Exportação de pedidos para NF em Controle de Pedidos/Orcamentos

Corrigido problema em exportação de pedidos para nota fiscal em que os itens não estavam relacionados na nota.

Corrigido também a possibilidade de exportar pedido para cupom fiscal de acordo com a configuração 7001. Agora independente da configuração os pedidos sempre serão exportados para nota fiscal.

Corrigido Cadastro de Produtos Com Mesmo Nome

É feita uma validação para que por produtos com mesma descrição ou descrição sucinta não ocorram em dois produtos simultaneamente durante o ato de cadastrar um novo produto.

Correção ao Alterar a Data de Pagamento de Funcionários

Correção feita ao alterar a data de pagamento de Funcionários.

Correção Relatório de Pagamentos de Funcionários por Setor

Correção no relatório de pagamento de Funcionários por Setor pois não estava apresentando os Funcionários inativos.

Revisão Rateio de Centro de Custo

Correção no rateio de centro de custo no caso de exclusão do Centro de Custo ao ratear.

Revisão Histórico de Compras do Cliente - Histórico de Compras Identificadas

Revisão do Histórico de Compras do Cliente - Histórico de Compras Identificadas.

Correção da Reimportação do Fechamento de Caixa

Correção da reimportação do Fechamento de Caixa em um caso raro em que não existem vendas no turno do caixa (somente sangrias/suprimentos).

Correção Histórico de Compras Excluídas do Cliente

Correção do Histórico de Compras Excluídas do Cliente pois não estava abrindo.

Relatório de produtos vencidos (Ticket 5599)

Correção do relatório que estavam trazendo todos os produtos, independente de ter ou não no estoque.

Alterado também os parametros de entrada, permitindo agora o usuário colocar a data de inicio e de termino do intervalo que deseja saber se há algum produto vencendo.

Vendas de Itens na Promoção

Foi corrigido o relatório que exhibe os itens vendidos na promoção para exhibir as vendas agrupadas por dia promoção.

Código de Receita não tributada Pis/Cofins Suspenso

Corrigido interface para correção de Código de Receita não tributada de PIS e Cofins.

Correção Nota Fiscal de Devolução - Estava importando o financeiro do cupom

Foi corrigido um problema que ocorria quando ao fazer uma Nota Fiscal de Devolução e associava na referência um cupom, logo após confirmar a nota o sistema puxava o financeiro do cupom associado para a nota.

Melhorias

Nota Fiscal

Entrada por XML (Ticket 5353)

Ao dar entrada em uma nota fiscal por XML, independente de ser capturado pela chave ou arquivo enviado pelo fornecedor, alguns valores calculados podem usar regras diferentes do padrão usado pelo **Intellcash**, um desses casos são os valores de ST, que devido a algum benefício ou enquadramento da empresa emitente da NF, pode ter um cálculo diferenciado. Nessas ocasiões, caso o usuário precise alterar a quantidade vinda do XML, o **Intellcash**, refaz o cálculo dos impostos e altera os valores usando os cálculos padrões do sistema. Para evitar que isso ocorra, o usuário deverá deixar marcada a opção de **Não Alterar Impostos Automaticamente**, dessa forma, ao alterar a quantidade, os valores de impostos vindo do XML não será alterado automaticamente. Essa opção está no menu, exibido ao clicar com o botão direito do mouse sobre os itens do XML.

Entrada por XML 2 (Ticket 5217)

Foi acrescentado a opção de desassociar o cód.de barras e o cód. de fornecedor do XML. Essa opção não altera o cadastro do produto e sim as informações importadas do XML, ou seja, caso o XML tenha algum produto com código de barras que no cadastro do Intellcash esteja associado a outro produto, o usuário tem a opção de desassociar esse código de barras do XML, deixando assim livre para escolher outro código de barras. Raciocínio análogo ao código de fornecedor

Historico de Relacionamento para Fornecedores e Funcionários (Ticket 5476)

Foi adicionado no cadastro de fornecedores e funcionários, a aba histórico de relacionamento, podendo assim o usuário registrar os fatos ocorridos com essas duas entidades.

Unidade com MultiDimensões (Ticket 5512)

Adicionado a funcionalidade de somar as dimensões para compor a quantidade de um produto com unidade multidimensionais. [Para mais detalhes clicar aqui](#)

Duplicar Produtos (Ticket 5555)

Ao duplicar um produto que seja de Vendico por Substituição Tributária, automaticamente será exibido a interface de cadastro da MVA, já sendo sugerido os valores do produto que originou a duplicação.

Alteração Rápida de Preço (Ticket 5506)

Foi acrescentado o Markup a listagem dos itens localizados.

Adição do Campo Hora no Agendamento da Entrega (Ticket 5490)

Referente a adição da Hora de entrega no agendamento da Entrega e na tela de Entrega.

Formulário de Entrega

Data Prevista: 10/11/2014 | Preferência do Cliente: Entregar até o dia

Hora Prevista: 16:00

Local da Entrega

Tipo de Endereço: COBRANÇA | Alterar Endereço

Logradouro: CEARA

Número: 137 | Complemento:

Bairro: LOT.SANTANA | CEP:

Cidade: SANTA RITA DO SAPUCAÍ

Estado: MG | País: BR

Referência:

Produtos a Entregar			
Código	Descrição	Qtde	Entregar
3245060555535	TOMADA 2P+T IP44 16A/ 200 - 250V COD.55553	2	2
7893401001980	TOMADA EMBUTIR TAMPA 16A 250V CINZA S-201	3	3

Cancelar | Ok

Filtro por Área na Tela da Entrega (Ticket 5491)

Foi adicionado o filtro por Área na tela de Entrega.

Área: TODAS/SEM ÁREA | Aplicar | Imprimir

Entregar	Compra	Previsão	Hora Prev.	Cliente	Orçamento	Total	Total da Entrega	Preferência	Número NF	Entrega Ag.	Área
10/11/2014	10/11/2014	16:00	PAULO		0000014508	193,76	193,76	ENTREGAR ATÉ O DIA		<input checked="" type="checkbox"/>	TESTE2

Se o cliente não trabalhar com a Área basta deixar o filtro vazio ou selecionar a opção "TODAS/SEM ÁREA"

Agendamento da Forma de Recebimento na Tela de Pedido/Orçamento Programado

Referente a criação do agendamento da Forma de Recebimento na Tela de Pedido/Orcamento Programado. O usuário após selecionar a Forma de Cobrança poderá selecionar quais as Formas de Recebimento para a programação em questão.

Agendamento Financeiro do Orçamento Programado

Forma de Cobrança

Forma de Cobrança: Carteira

Plano de Crediário: 30 E 60

Descrição

Nº Parcelas: 2 Intervalo: 30

Dia Fixo

Acréscimo %: 0% Com Entrada

Formas de Recebimento

Parc.	Forma de Recebimento
1	DINHEIRO
2	CREDIARIO

Ok

[Manual Agenda de Pedidos](#)

Impressão de Etiquetas por Arquivos Gerados no Coletor de Dados

Implementada a funcionalidade de imprimir etiquetas a partir de arquivos gerados por meio de coletores de dados e descarregados através do IntelliStock. Função acessível através de **Gerenciamento → Estoque → Etiquetas**

Nota-se uma alteração de posição do botão **Imprimir** que agora está na parte inferior direita da janela, dando lugar para o botão **Importar** que irá adicionar à lista de produtos os itens contidos no arquivo de texto importado.

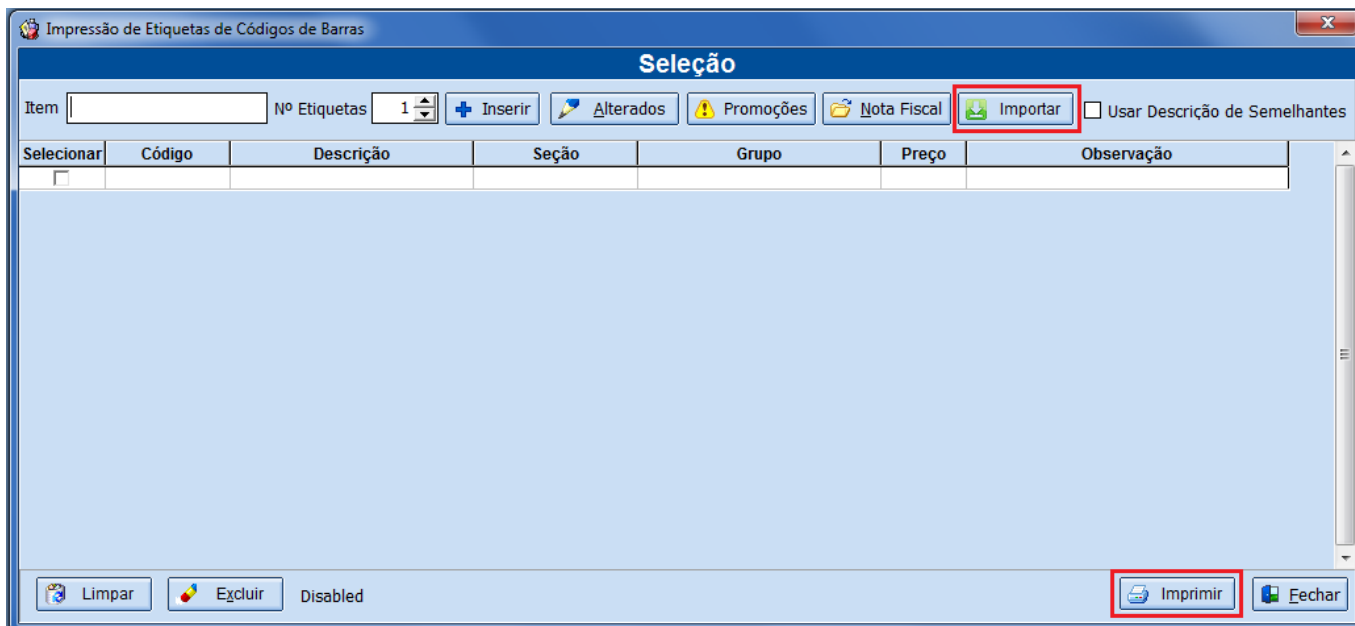

Acesso ao cadastro de clientes/fornecedor pelo relatório de contas a receber/pagar / acesso pelo gerador de relatórios (Ticket 5475 e 5478)

Ao acessar os relatórios financeiros(contas a receber/pagar), foi implementada a funcionalidade de acessar o cadastro de cliente/fornecedor, ao selecionar o registro do cliente/fornecedor e clicando com o botão e clicar na opção “Ir para Cadastro”.

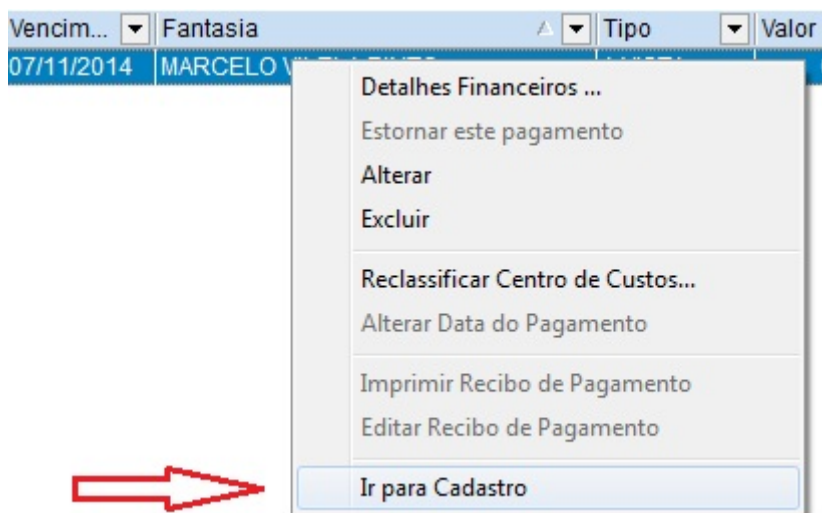

Se o usuário estiver no contas a receber, o sistema apresentará a tela de cadastro de Cliente, a mesma funcionalidade se aplica ao gerador de relatório, dado dois cliques na coluna ID do cliente/fornecedor dos relatórios que exibirem tal campo.

Se caso durante esse processo o usuário esteja com a aba de cadastro de cliente aberto o sistema apresentará a seguinte mensagem.

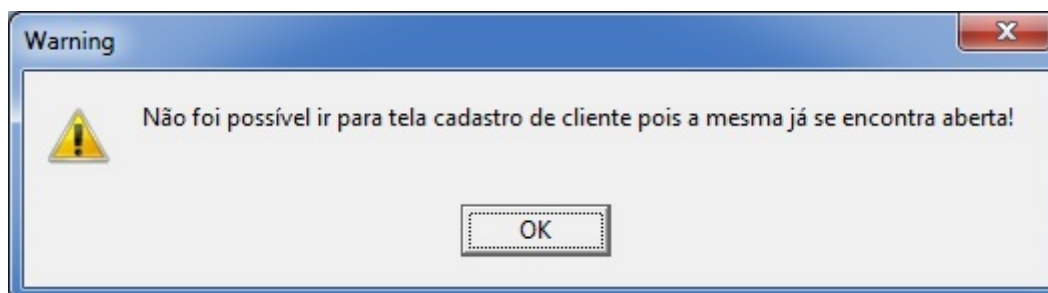

Se o usuário estiver no contas a pagar, o sistema apresentará a tela de cadastro de Fornecedor.

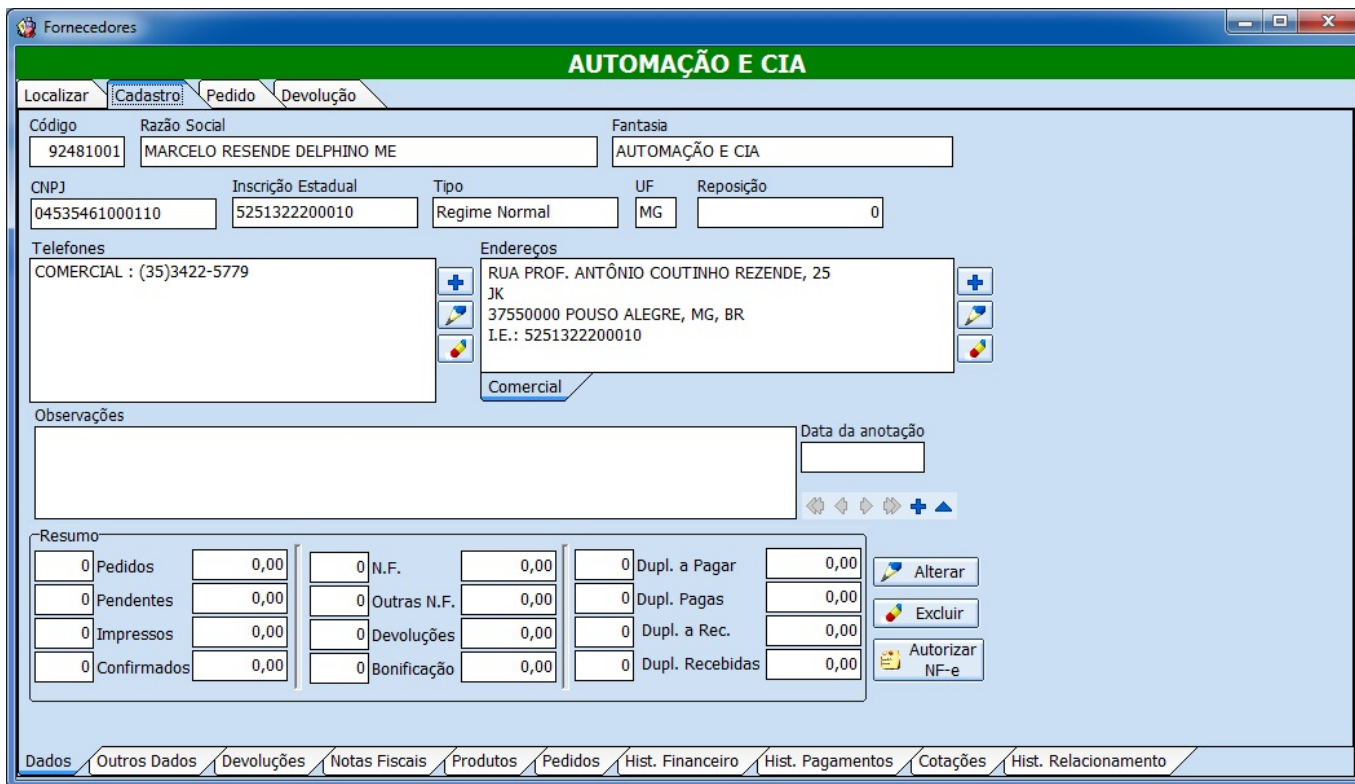

No caso de contas a pagar, o Agente do registro selecionado terá que estar cadastrado como fornecedor

Relatório de Vendas por Cliente - Otimização das Consultas

Referente ao Relatório de Vendas por Cliente - Otimização das Consultas.

Relatório de Vendas por Cliente - Melhoria na Aba Cupons Identificados

Foi padronizado os dados referentes a vendas de clientes e serão mostrados os totais por clientes de cupons identificados. Se desejar visualizar quais os cupons identificados de determinado cliente basta clicar duas vezes sobre o registro e o sistema irá mostrar uma outra tela com os cupons.

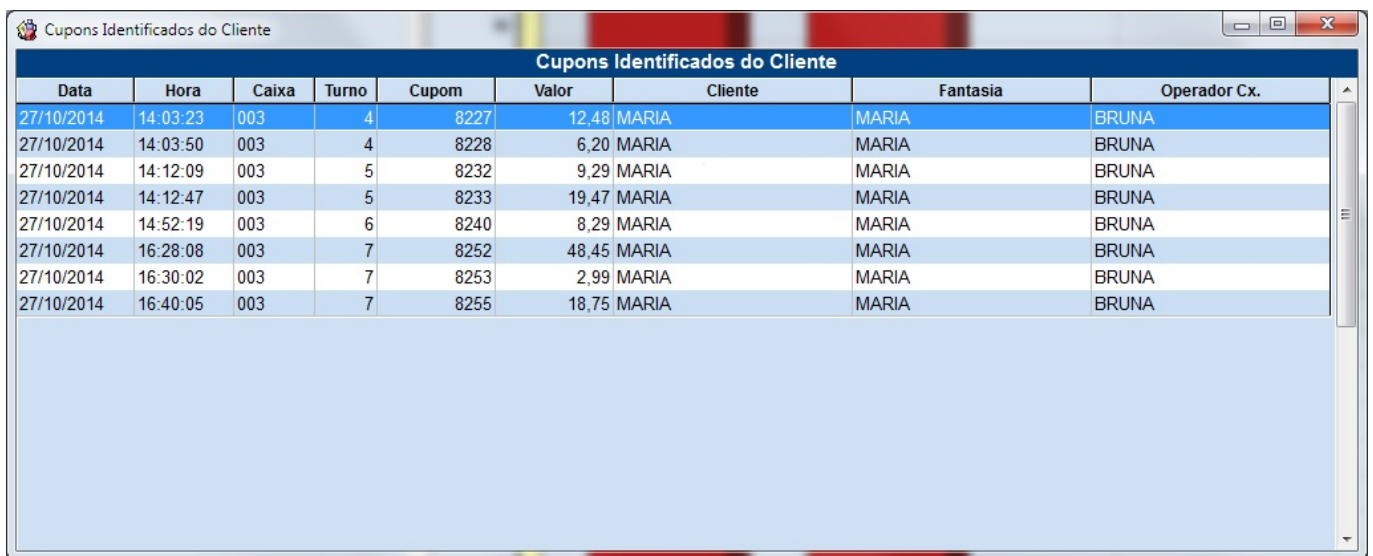

Data	Hora	Caixa	Turno	Cupom	Valor	Cliente	Fantasia	Operador Cx.
27/10/2014	14:03:23	003	4	8227	12,48	MARIA	MARIA	BRUNA
27/10/2014	14:03:50	003	4	8228	6,20	MARIA	MARIA	BRUNA
27/10/2014	14:12:09	003	5	8232	9,29	MARIA	MARIA	BRUNA
27/10/2014	14:12:47	003	5	8233	19,47	MARIA	MARIA	BRUNA
27/10/2014	14:52:19	003	6	8240	8,29	MARIA	MARIA	BRUNA
27/10/2014	16:28:08	003	7	8252	48,45	MARIA	MARIA	BRUNA
27/10/2014	16:30:02	003	7	8253	2,99	MARIA	MARIA	BRUNA
27/10/2014	16:40:05	003	7	8255	18,75	MARIA	MARIA	BRUNA

Retorno do DAV pelo operador do Frente

Foi criada uma configuração na tela de Configurações do EasyCash fornecendo a opção de retorno do DAV pelo operador do Frente de Caixa. Atualmente o sistema retornava os dados financeiros do DAV no turno de caixa em que foi feito o orçamento, com esta configuração marcada o sistema irá retornar os dados financeiros para o caixa que estiver vinculado ao Operador de Caixa.

Para usar este recurso primeiramente teremos que marcar a opção "Retorno do DAV pelo Operador do Frente" que se encontra dentro da tela de Configurações do Easy Cash (Gerenciamento → Configuração → EasyCash → Configuração EasyCash (Aba DAV / Pré-venda)).

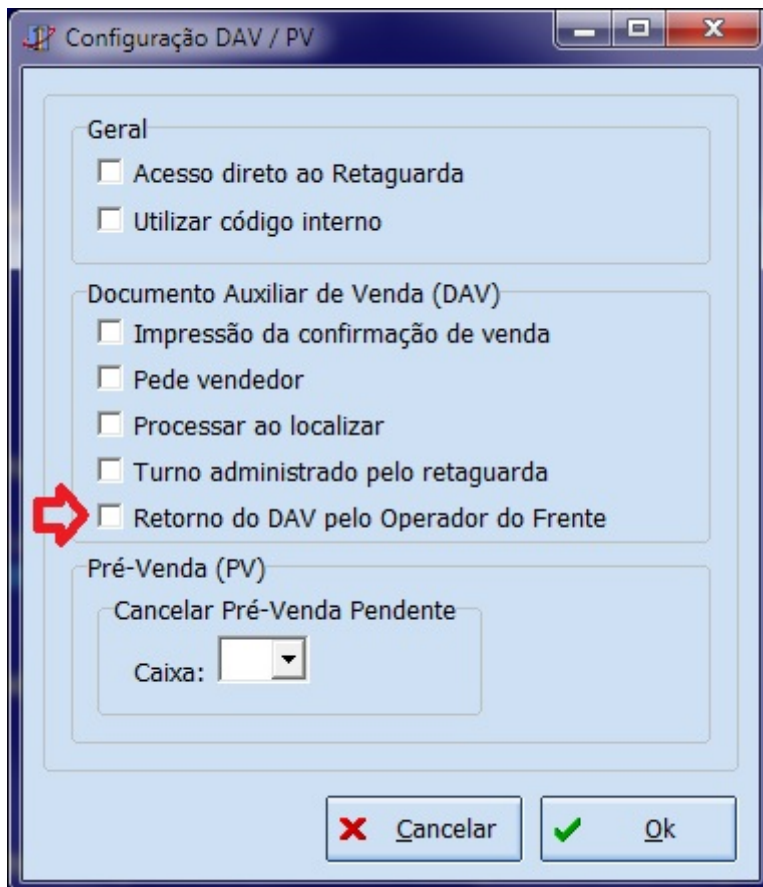

Para que a configuração “Retorno do DAV pelo Operador do Frente” seja usada se faz necessário que a configuração do retaguarda “7401 - PDV: Abrir turno automaticamente” esteja configurada em sim. Caso contrário aparecerá uma mensagem de erro.

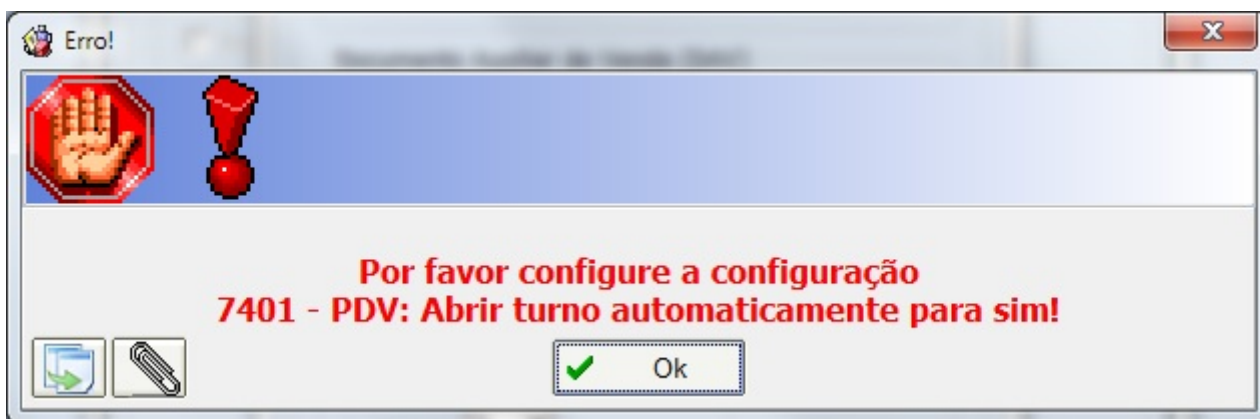

Logo em seguida teremos que associar o Operador de Caixa ao caixa da retaguarda. Para associar basta acessar a tela de operadores de caixa (Gerenciamento → Cadastros → Operadores de Caixa), selecionar o operador e clicar no botão “Caixas”.

Aparecerá uma tela para associarmos o caixa ao operador.

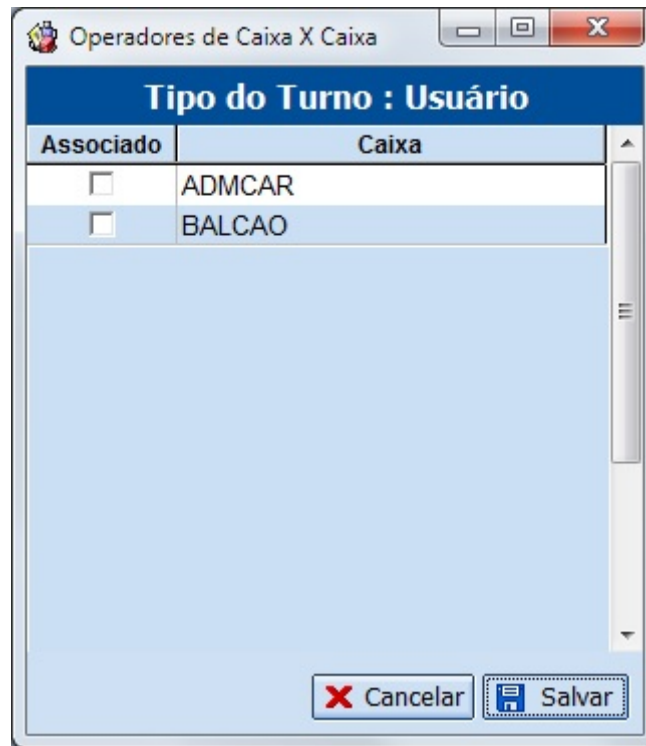

From:
<http://wiki.iws.com.br/> - **Documentação de software**

Permanent link:
<http://wiki.iws.com.br/doku.php?id=intellicash:atualizacoes:3.0.137.015&rev=1418296879> 

Last update: **2014/12/11 11:21**