

# 3.0.138.004

**Versão GNFe: 2.0.14.0** <Nota de Complemento apenas com valor de ICMS>  
**Versão DLL: 2.18** <Correções Simples Nacional e Envio de E-mail Direto>  
**Versão UDF: 1.03** <Sem Alteração>  
**Versão EnterpriseServer: 3.1.0.12** <Liberação C0, IS e IG>  
**Versão EasyCash: 1.1.002.000**

## IMPORTANTE

Para atualizar um cliente da versão **3.0.136.XXX** para a **versão 3.0.137.XXX** é preciso tomar alguns cuidados antes de executar a atualização:

1. Instalar versão 2.5 do firebird : [Migrar do Firebird 2.1 para 2.5](#)
2. Atualizar as UDFs: alterar a DLL **iw\_UDF.dll** na pasta UDF do local de instalação do firebird 2.5
3. Substituir o EnterpriseServer: deve ser feito antes da atualização, e apos trocar os arquivo é importante executar o novo arquivo para realizar o seu registro.
4. Verificar também as alterações contida na versão [3.0.137.008](#)

## Novidades

### Informar Vendedor no Cadastro de Clientes

Foi criado um campo no cadastro de clientes para informar o vendedor padrão. Quando o cliente tiver um vendedor padrão informado, ao fazer um orçamento o sistema já irá sugerir o vendedor.

Localizar **Cadastro** Orçamento Recebimento

Código	Nome	CPF	R.G.	Tipo
				F

Tipo Tabela	Forma de Cobrança	Plano Pagto.	Tx.Juros	Máx. Desconto	Carência
CREDIÁRIO	Carteira	LIVRE	0%	SEM DESCONTC	5

Renda Familiar	Limite Crédito	Dia Faturamento	Vencimento	Data Cadastro	Tipo de Vencimento
3.000,00	3.000,00	5	20	07/02/2013 11:33	Dia fixo do mês

Observações

Area

- AREA 2
- Vendedor**
- LUCIANO

Data da anotação

09/07/2015

Formas de recebimento para este cliente

DINHEIRO

ACIEI CARD

ACIEI CARD POS

AMERICAN EXPRESS POS

AVALON

Disponíveis

Bloqueado  Pendência

Autorizar NF-e

Excluir

Alterar

Imprimir

## Relatório de Kits

O relatório fica em Gerenciamento → Relatórios → Cadastros → Produtos → Kits.

Esse relatório visa proporcionar ao usuário uma melhor análise dos kits cadastrados no sistema.

X	Código	Descrição	Sucinta	Custo	Preço	Custo Adicio...	Unidac
---	--------	-----------	---------	-------	-------	-----------------	--------

Item 0 de 0

Código	Descrição	Referência	Qtde	Custo	Preço	Unidade
--------	-----------	------------	------	-------	-------	---------

Item 0 de 0

Esse relatório permite ao usuário filtrar por tipo de Kit:

- Kit (Cesta);
- Produção com Ordem de Produção;
- Produção Automática;
- Desmembramento;
- Todos;

Filtrar por Grupo, Sub-Grupo, Seção, entre outros. E também permite Mostrar Itens sem kit, caso o usuário queria analisar em uma seção os itens que não são kits. Ao aplicar o sistema irá exibir num grid os kits e no outro seus insumos.

Clicando com botão direito sobre o grid dos kits é possível mandar desativar os Kits selecionados.

## Função Abrir Cadastro de Produtos

Foi criado uma tela para configurar em quais abas se deseja que abra a tela de produtos quando essa seja executada ao se dar dois cliques em algumas telas como por exemplo "Relatório Geral de Vendas", na aba "Vendas" sub-aba "Por Itens" a mesma abrirá com as abas ativadas conforme a configuração desejada, caso não deseje optar por função a tela de produtos abrirá na forma padrão do sistema. Para configurar essa nova função o usuário terá que ir em Gerenciamento→Configuração→Config. Abas da Tela de Produtos e escolher qual a combinação que

melhor lhe convir.

Atualmente esta função será aplicada em Gestão de Vendas no Relatório de vendas e Itens na promoção.

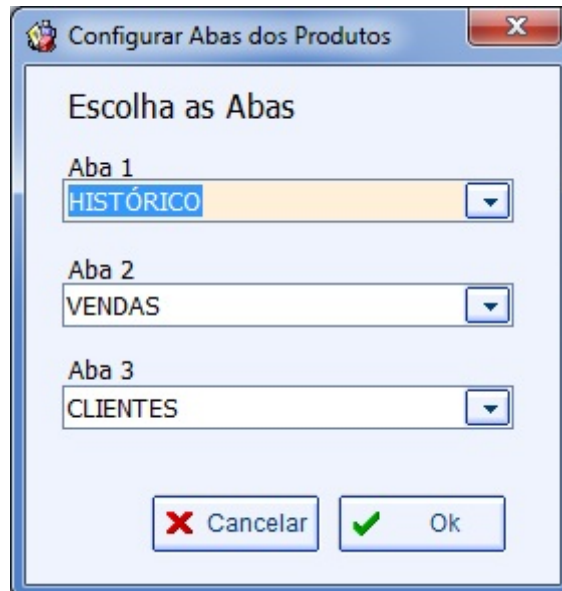

A configuração cadastrada é para cada usuário.

### **Configurar E-mail (Ticket 6364)**

Para melhor comodidade dos usuários do Intellicash foi desenvolvido uma interface para padronizar os e-mail dos seguintes documentos: "Orçamento, Pedido, NF-e e Boletão". A configuração do E-mail padrão está localizada em Gerenciamento→Configuração→Config. E-mail Padrão, nesta tela quando o usuário escolher o "Tipo de E-mail" (Orçamento, Pedido...) automaticamente no campo "Componentes do E-mail" mostrará as variáveis necessárias para a composição do e-mail em questão. Para escolher uma variável para o texto do e-mail basta clicar no botão com o checked azul.

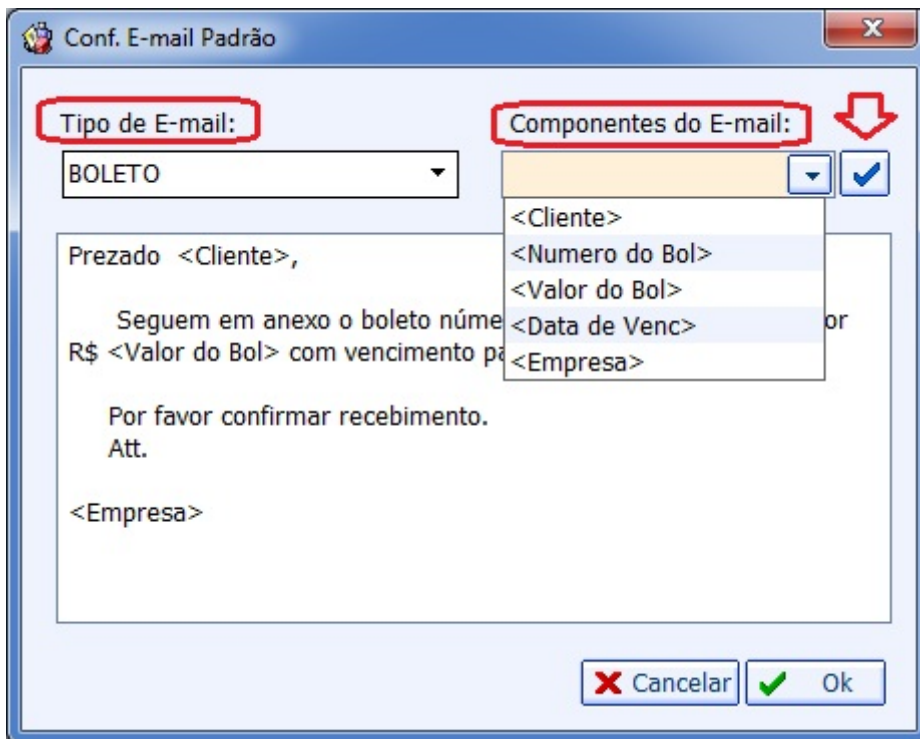

Ex.: Prezado <Cliente>,

segue em anexo o boleto numero <Numero do Bol>, no valor R\$ <Valor do Bol> com vencimento para <Data do Venc>.

Por favor confirmar recebimento.

Att.

<Empresa>

Utilizando essa ferramenta o mesmo texto acima ficaria desta forma:

Prezado João,

segue em anexo o boleto numero 123456, no valor R\$ 150,99 com vencimento para 20/08/2015.

Por favor confirmar recebimento.

Att.

IWS

Caso o usuário não utilize essa ferramenta o sistema continuará a enviar e-mail da forma convencional!

## Relatório de Baixas não Sincronizadas

Foi criado o Relatório de Baixas não Sincronizadas para auxiliar clientes que usam a Sincronização entre Matriz e Filiais a acompanhar a sincronização de dados. O relatório se encontra em

Gerenciamento → Relatórios → Gestão Financeira → Baixas não Sincronizadas.

Relatório de Baixas Não Sincronizadas									
Empresa	EMPRESA 1								
Aplicar	Imprimir								
Tipo	Data	Vencimento	Agente	Documento	Valor	Valor Pg.	Data Pg.	Descrição	Empresa
Pagamento	26/04/2015	11/03/2015	M. BRINQ. COMERCIO	000004023-D	439,85	439,85	21/03/2015	PAGTO. LEGO (COMPRAS) / PG. 86/002	EMPRESA 1
Pagamento	20/04/2015	11/08/2015	M. BRINQ. COMERCIO	000010414/04	443,94	443,94	24/08/2015	LANC. REF. NF 000010414 DE 20/04/15	EMPRESA 1
Recebimento	05/05/2015	03/06/2015	JOSE CARLOS	000000066/01	180,00	180,00	26/08/2015	LANC. REF. NF 000000066 DE 05/05/15	EMPRESA 1
Recebimento	26/08/2015	26/08/2015	JOSE CARLOS	000000066/01-D	50,40	50,40	26/08/2015	CORREÇÃO/DOC. 000000066/01 / REC. 368/002	EMPRESA 1
Recebimento	27/05/2015	10/06/2015	JOSE SINOVAL	000002270252	139,50	139,50	26/08/2015	Duplicata 01/01 de 27/05/2015 REF. AO ORC. 0000022527 / REC. 369/002	EMPRESA 1
Recebimento	20/05/2015	24/06/2015	JOSE SINOVAL	000001581188	269,38	269,38	26/08/2015	Baixa/Duplicata 01/01 de 20/05/2015 REF. AO ORC. 000001885 / REC. 369/002	EMPRESA 1
Recebimento	26/08/2015	26/08/2015	JOSE SINOVAL	000002270252-D	38,60	38,60	26/08/2015	CORREÇÃO/DOC. 000002270252 / REC. 369/002	EMPRESA 1
Recebimento	26/08/2015	26/08/2015	JOSE SINOVAL	000001581188-D	56,57	56,57	26/08/2015	CORREÇÃO/DOC. 000001581188 / REC. 369/002	EMPRESA 1

Neste relatório o usuário irá selecionar a Empresa que deseja verificar quais Baixas (contas recebidas/pagas) que estão para serem sincronizadas. Ao aplicar o sistema irá conectar na Empresa solicitada para verificar dados pendentes.

Se o usuário selecionar a Matriz, o sistema mostrará quais Baixas da Matriz que estão para serem sincronizadas com as Filiais.

Se o total de baixas acumular durante um certo período de tempo, pode significar que existe algum problema na sincronização (travamento ou configuração).

Se a Sincronização estiver ocorrendo corretamente, este relatório sempre ficará com poucos registros ou vazio.

[Ver mais em Integração Matriz e Filial...](#)

## Exportação de Produtos SFA (Ticket 6366)

Foi feita uma melhoria na interface de selecionar os produtos que serão exportados para o MgMobile (Gerenciamento → Ferramentas → Produtos SFA, para permitir selecionar quais eans dos produtos serem exportados.

## Relatório de Agendamentos não Sincronizados

Foi criado o Relatório de Agendamentos não Sincronizadas para auxiliar clientes que usam a Sincronização entre Matriz e Filiais a acompanhar a sincronização de dados. O relatório se encontra em Gerenciamento → Relatórios → Gestão Financeira → Agendamentos não Sincronizados.

Relatório de Agendamentos Não Sincronizados									
Empresa	EMPRESA 1								
Aplicar	Imprimir								
Tipo	Ação	Data	Vencimento	Agente	Documento	Valor	Descrição		Empresa
AReceber	Exclusão	27/05/2015	24/06/2015	ANA-MARIA	000002215246	144,34	Boleto/Duplicata 01/01 de 27/05/2015 REF. AO ORC. 0000002466		EMPRESA 1
APagar	Atualização	29/05/2015	02/06/2015	A. M. P. INDUSTRIA	900061442/01	1.943,95	LANC. REF. NF 900061442 DE 29/05/15 (A. M. P. INDUSTRIA E COMERCIO DE EMBALAGE		EMPRESA 1
AReceber	Inserção	28/08/2015	28/09/2015	JULIA-MARIA	000001005/01	50,00	RECEB. CIADO BISCOITO (VENDAS C.CUSTO)		EMPRESA 1
AReceber	Inserção	28/08/2015	28/10/2015	JULIA-MARIA	000001005/02	50,00	RECEB. CIADO BISCOITO (VENDAS C.CUSTO)		EMPRESA 1
AReceber	Inserção	28/08/2015	27/11/2015	JULIA-MARIA	000001005/03	50,00	RECEB. CIADO BISCOITO (VENDAS C.CUSTO)		EMPRESA 1

Neste relatório o usuário irá selecionar a Empresa que deseja verificar quais os agendamentos

(contas a receber/pagar) que estão para serem sincronizados. Ao aplicar o sistema irá conectar na Empresa solicitada para verificar dados pendentes.

Se o total de agendamentos acumular durante um certo período de tempo, pode significar que existe algum problema na sincronização (travamento ou configuração).

Se a Sincronização estiver ocorrendo corretamente, este relatório sempre ficará com poucos registros ou vazio.

[Ver mais em Integração Matriz e Filial...](#)

## Cadastro de Usuário de Coletor

Na versão 3.0.0 do IS (IntelliStock) será necessário logar o usuário com uma senha numérica contendo entre 5 e 10 dígitos. Isto servirá pra identificar quem efetuou as coletas, a princípio de preços de concorrentes, e futuramente todas as coletas do IS, além de garantir a integridade dos funcionários que são responsáveis pelos equipamentos, uma vez que, caso outro funcionário o utilize, este também deverá identificar-se.

O botão **Novo** exibe uma janela onde se cadastra o Nome do usuário e sua Senha.

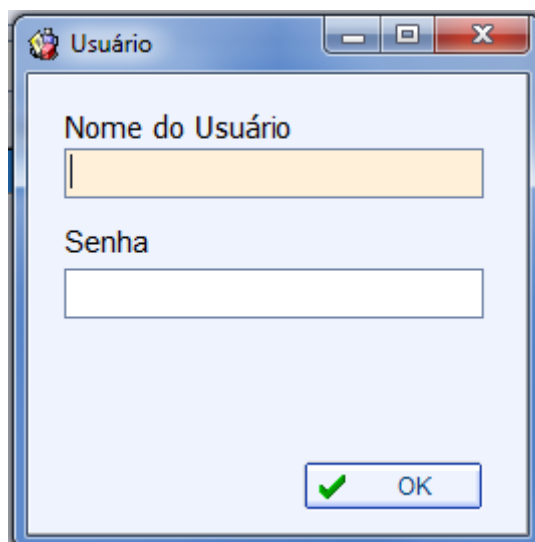

O botão **Alterar** permite alterar o Nome, sem restrição. Para alterar a senha é preciso digitar a senha original para depois digitar a senha nova.

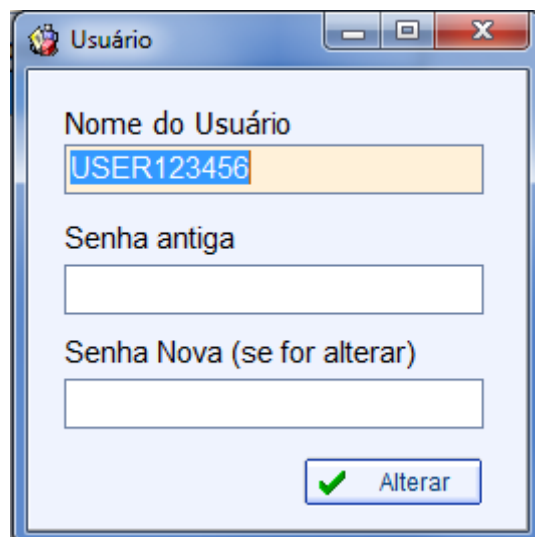

## Cadastro de Concorrentes

Na versão 3.0.0 do IS (IntelliStock) será possível efetuar a coleta de preços de concorrentes, identificando-os a partir de um cadastro simples.

Na tela de Cadastro de Concorrentes são apresentados três dados básicos: Nome, Endereço e Obs.

O Endereço cadastrado aqui não está vinculado a tabela Endrecos do banco de dados, mas é apenas um campo da tabela Concorrentes para facilitar a identificação.

**Intellicash 3.0.138**

Bem vindo ADMIN, você está conectado em **MERCADO LTDA**

Imprimir Novo Alterar Excluir Duplicar Anterior Próximo Importar

### CADASTRO DE CONCORRENTES

Localizar:

Nome	Endereço	Obs.
------	----------	------

Concorrentes

Cadastro de Concorrentes  Caixa Fechado 90 dias **Promoções Vencidas!** **Nenhum Agendamento!**

Ao selecionar um concorrente, uma tela com os dados é exibida e na parte inferior desta aba há mais 3 abas: Dados, Coletagens e Produtos.

\* **Dados** é a primeira aba exibida com os dados cadastrados.

**Intellicash 3.0.138**

Bem vindo ADMIN, você está conectado em **MERCADO LTDA**

Imprimir Novo Alterar Excluir Duplicar Anterior Próximo Importar

### CADASTRO DE CONCORRENTES

Localizar **Cadastro**

Nome:

Endereço:

Obs.:

Dados Coletagens Produtos

Concorrentes

Cadastro de Concorrentes  Caixa Fechado 90 dias **Promoções Vencidas!** **Nenhum Agendamento!**

\* **Coletagens** exibe uma lista com todos os arquivos descarregado do coletor via cabo ou via wi-fi, que possuem ao menos um produto consultado para o concorrente selecionado.

Intellicash 3.0.138

Bem vindo ADMIN, você está conectado em MERCADO LTDA

Imprimir Novo Alterar Excluir Duplicar Anterior Próximo Importar

### CADASTRO DE CONCORRENTES

Localizar Cadastro

Início: 05/08/2015 Término: 04/09/2015

Data	Coletor
------	---------

Dados Coletagens Produtos

Concorrentes

Cadastro de Concorrentes  Caixa Fechado 90 dias Promoções Vencidas! Nenhum Agendamento!

\* **Produtos** exibe a lista de produtos coletados no concorrente na coleta selecionada. O grid fica **vermelho** quando o Preço do concorrente é melhor do que o cadastro de preço do produto e fica **amarelo** quando o produto cadastrado no concorrente não está registrado no banco.

Data	EAN	Descrição	Preço Conc.
04/09/2015	0000000000123	PRES. SADIA DEF.LIGHT	1,230
04/09/2015	0000000000234	CHEIRO VERDE	2,340

O botão **Importar** carregará os arquivos de texto descarregados pela coletora. Mas antes é importante verificar se a coleta já não foi lançada automaticamente pelo IS, pois ao descarregar um arquivo de Preço Concorrente as coletas são automaticamente lançadas no banco de dados do IC.

## Melhorias

### Impressão relatório de item sem venda (Ticket 6418)

Permitir imprimir apenas os itens selecionados para serem desativados. Para isso é necessário clicar com o botão direito do mouse sobre o botão imprimir e escolher a opção **“Imprimir Itens Selecionados”**.

### Filtrar Histórico de Relacionamento (Ticket 6295)

Foi adicionado a opção de escolha entre pesquisar e filtrar no campo assunto do histórico de relacionamento, a diferença entre pesquisar e filtrar é que a pesquisa aponta onde se encontra tal informação, e a Filtragem oculta tudo aquilo que não obedece o filtro.

Localizar	<b>Cadastro</b>	Orçamento	Recebimento			
Início	01/01/2015	Término	24/07/2015	<input checked="" type="checkbox"/> Aplicar	Filtrar Assunto	Loc. Nº Doc.
					<input checked="" type="radio"/> Pesquisar	
					<input type="radio"/> Filtro	Loc. Assunto

## Adequação do Intercâmbio Bancário - Caixa Econômica Federal - Padrão SIGCB

Referente a Adequação do Intercâmbio Bancário para o Banco Caixa Econômica Federal - Carteira 01 e 02 no Padrão SIGCB.

## Permissão da Baixa Parcial na Tela de Lançamento de Contas a Receber

Foi permitido a Baixa Parcial na Tela de Lançamento de Contas a Receber.

## Status Diponível na Cotação (Ticket 5965)

Foi adicionado um novo status na cotação, status **"Diponível"**. Esse status serve para informa que a cotação está disponível para ser cotada pelos fornecedores.

Ao criar uma nova cotação ela continuara com status **"Em Aberto"**, pore o sistema não irá habilitar o botão de lançamento manual e nem irá exibir a cotação na web enquanto não seja disponibilizada.

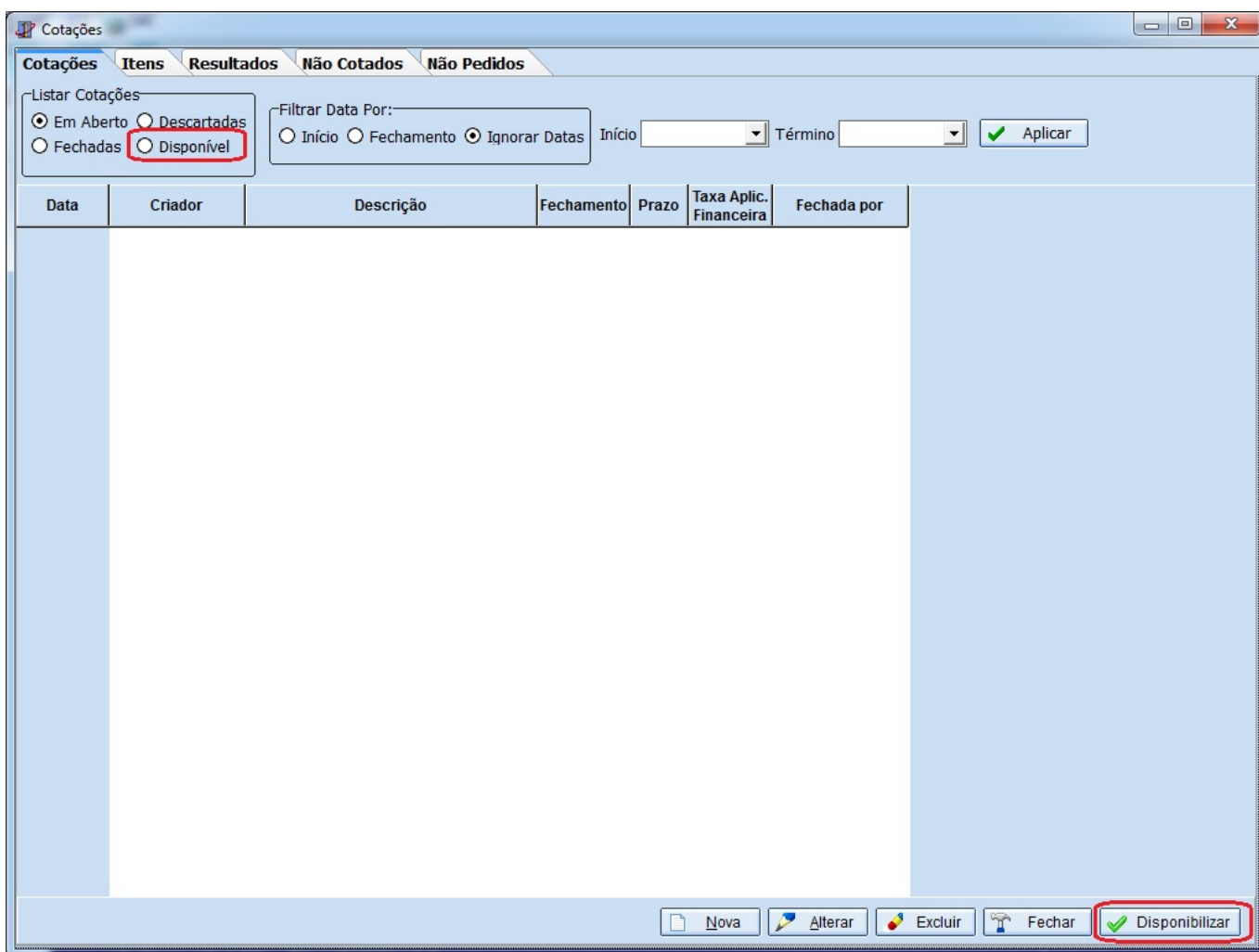

Ao colocar uma cotação como disponível, não será possível inserir/editar itens dessa cotação, para isso será preciso ir na tela inicial da cotação clicar com botão direito sobre o registro e **Abrir** a cotação novamente (Será pedido permissão de usuário caso o usuário não possua essa permissão).

Para não mudar o processo de quem já utiliza a cotação da forma como é hoje, foi criada uma configuração *2404 Disponibilizar Cotação Automaticamente*, essa configuração vai com valor padrão **SIM** e ao criar uma nova cotação a mesma já é disponibilizada automaticamente. Caso o usuário deseje disponibilizar a cotação manualmente basta colocar essa configuração como **NÃO**.

### Observação na tela de pedido (Ticket 6440)

Foi criado um campo de observação na tela do pedido. As observações podem ser inseridas ou alteradas no pedido e poderão ser visualizadas nas demais telas em que são visualizados os pedidos.

Para Inserir ou Alterar uma observação no pedido basta clicar na descrição “Observação”.

### Alteração de Preço Rápida

Foi adicionada uma coluna na alteração rápida de preço com a data da última venda.

### Cotação (Ticket 6488)

Foi adicionado mais uma coluna nas abas “Não Cotados” e “Não Pedidos” para permitir selecionar o item que deseja inserir em uma cotação aberta ou em uma nova cotação.

### Troca por Fornecedor

Foi adicionado um totalizador no grid.

### Tratamento do Tipo de Arquivo de Remessa Gerado (Bradesco .TXT)

Referente a melhoria no tratamento do Tipo de Arquivo de Remessa Gerado (Bradesco .TXT).

### Melhoria no Tamanho da Descrição do Arquivo de Remessa (Tamanho Máximo 20 Caracteres - Banco Bradesco)

Referente a melhoria no Tamanho da Descrição do Arquivo de Remessa (Tamanho Máximo 20

Caracteres - Banco Bradesco).

## **Desmembramento (Ticket 6292)**

Foi alterado o sistema para permitir desmembrar o mesmo item mais de uma vez na mesma nota.

Ao desmembrar o mesmo item mais de uma vez na mesma nota o valor de custo dos insumos será de acordo com o último item desmembrado.

## **Desconto do Cupom Fiscal**

Acrescentado ao banco de dados informações que permitam diferenciar o desconto utilizado no total do cupom do desconto utilizado por item.

## **Tipo de valor na Nota Fiscal (ticket 6420)**

Melhorado tomada de decisão para definir qual o valor utilizar na nota fiscal, valor de Venda ou de Custo de acordo com o tipo de operação da nota fiscal. por exemplo usar o valor de custo para notas de perda ou devolução.

## **Ordenação dos itens na confirmação de preços (ticket 6426)**

Acrescentado a coluna Numero do item, para permitir ordenar os itens na confirmação de preço igual ao da NF.

## **Múltipla ordenação de tabelas**

É possível agora ordenar uma tabela por mais de uma coluna. Para isso ordene a coluna desejada, e com a tecla CTRL pressionada clique nas outras colunas que deseja ordenar em conjunto.

A ordem de ordenação é respectiva a ordem que foi sendo "clorada"

Não é possível que o sentido da ordenação seja diferente entre as colunas

## **SPED Fiscal - Bloco K - Distribuidoras (Ticket 6231)**

Acrescentado os registros para empresas distribuidoras obrigadas ao bloco K do SPED (detalhamento do estoque mensal)

## **IPI incide na BCST (Ticket 6051)**

Acrescentado a configuração para permitir que o IPI seja usado no calculo da BCST. Configuração está presente nas configurações do fornecedor.

## **Correções**

### **Nota Fiscal de Complemento: apenas ICMS**

Alteração para permitir que seja possível emitir nota de complemento digitando apenas o valor do ICMS, sem que seja necessário Base de Calculo ou Aliquota.

### **Nota Fiscal: Calculo ST (Ticket 5369)**

Ao tentar alterar um produto lançado anteriormente sem destaque de ST, para uma tributação com destaque de ST, era preciso efetuar a alteração duas vezes para que o sistema aceitasse. Foi coirrigido e agora ao alterar apenas uma vez, o sistema aceita o valor de ST.

### **Nota Fiscal de devolução: (Ticket 6348 e 6355)**

Ao tentar transmitir NF-e de devolução de cupom fiscal, ocorre erro de duplicidade do documento. Fois corrigido informando apenas uma vez o documento.

## **EFD Contribuições**

Corrigido para não totalizar receita não tributada com CST 05 (Substituição Tributária) no registro M400.

Corrigido erro de arredondamento no Registro M105, arredondamento do Total de Crédito Apurado no periodo.

## Apontamento Ordem de Produção (Ticket 6392)

Ao fazer apontamento utilizando a configuração 10002 como sim o sistema estava dando um erro, foi feito um tratamento para não dar mais o erro.

## Nota de Devolução (Ticket 6127)

Foi corrigido um problema que ocorria quando o usuário alterava a quantidade a ser devolvida mas o sistema enviava para a Nota Fiscal a quantidade total.

## Correção Impressão do Fator dos Cheques na Tela de Controle de Cheques

Referente a correção da Impressão do Fator dos Cheques na Tela de Controle de Cheques.

## Erro ao Alterar Custo de Equivalência pela Nota Fiscal (Ticket 6142)

Foi corrigido o cadastro do Kit que possui autorreferência, onde o sistema apresenta uma mensagem de erro "Produto não pode ser inserido ao Kit pois existe autorreferência!" quando se tenta fazer um kit deste tipo, evitando assim o erro ao confirmar uma Nota Fiscal.

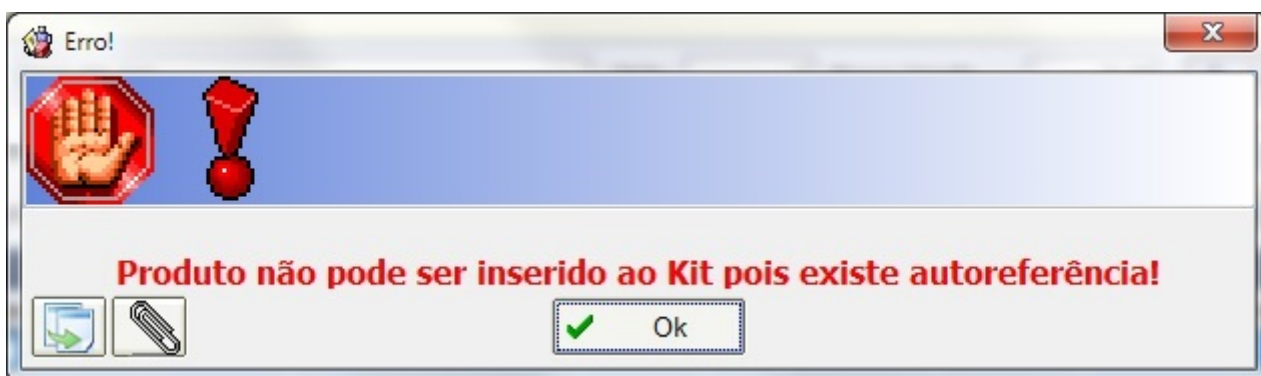

Se tiver algum cliente com o problema na Nota Fiscal antes desta correção deve-se arrumar o kit.

Exemplo de Autorreferência

### Confirmar Troca/Devolução (Ticket 2491)

Quando se fazia uma devolução e quando se clicava no botão confirmar o sistema verificava a relação de produtos a serem devolvidos e quando havia produtos que não estavam relacionados aquele CNPJ exibia uma mensagem “Existem itens que não possuem entradas para esse fornecedor” e uma listagem com os produtos que não faziam parte daquela devolução nesse momento o usuário deveria zerar os produtos que constavam naquela relação e fazer o processo novamente. Com a nova versão ao fazer uma devolução o sistema mostrará a mensagem “Existem itens que não possuem entradas para esse fornecedor”, em uma tela exibindo a relação dos produtos que não fazem parte daquela devolução. No caso a seguir mostraremos um exemplo da devolução para o fornecedor “MIRA DIST”

Buscar Fornecedor:  Automático  Manual

Fornecedor: MIRA DIST.PROD.ALIM.LTDA

Produtos Pendentes, Imprimir, Importar, Exportar, Inserir, Confirmar

Data: 24/08/2015 Qtde: 0 Custo: 0,00 Validade: Motivo: Funcionário: Obs:

Exportar	Código	Produto	Custo Unitário	Qtde	Uni.	Custo Total	Qtde Perda	Qtde Troca	Qtde Devolução
<input checked="" type="checkbox"/>	0000000000232	PROD.PAD.MIS.CAKE CHOC.3KG	7,79	2	KG	15,59	0	0	2
<input checked="" type="checkbox"/>	0000000000233	PROD.PAD.MIS.CAKE NEUTRO 3KG	6,65	2	KG	13,31	0	0	2
<input checked="" type="checkbox"/>	0000000000234	PROD.PAD.MIS.PAO MANDIOQ.2KG	7,45	2	KG	14,90	0	0	2
<input checked="" type="checkbox"/>	0000000000235	PROD.PAD.RECH.MIL.CREM.	48,48	2	KG	96,96	0	0	2
<input checked="" type="checkbox"/>	0000000000328	PROD.PAD.MIS.PUDIM COCO	10,11	2	UN	20,22	0	0	2
<input checked="" type="checkbox"/>	0000000000336	PROD.PAD.MIS.PUDIM BAUNILHA	11,19	2	UN	22,38	0	0	2
<input checked="" type="checkbox"/>	0000000000340	PROD.PAD.MIS.PUDIM CHOCOLATE	10,11	2	UN	20,22	0	0	2

Ao clicar no botão confirmar, o sistema pedirá o CNPJ do fornecedor, caso exista produtos que não fazem parte do mesmo fornecedor o sistema exibirá a mensagem alertando o usuário sobre a devolução.

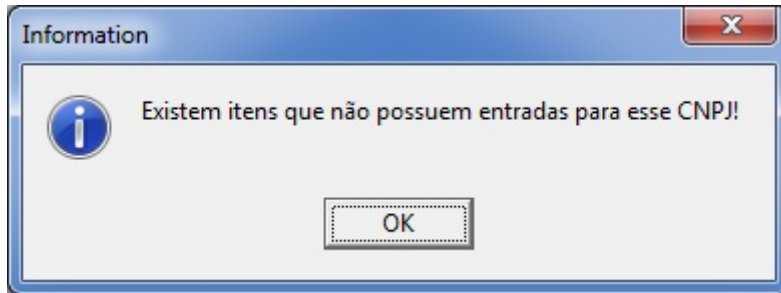

Clicando no botão "Ok" o sistema exibirá uma tela dos produtos que não são CNPJ informado e sim de outro fornecedor.

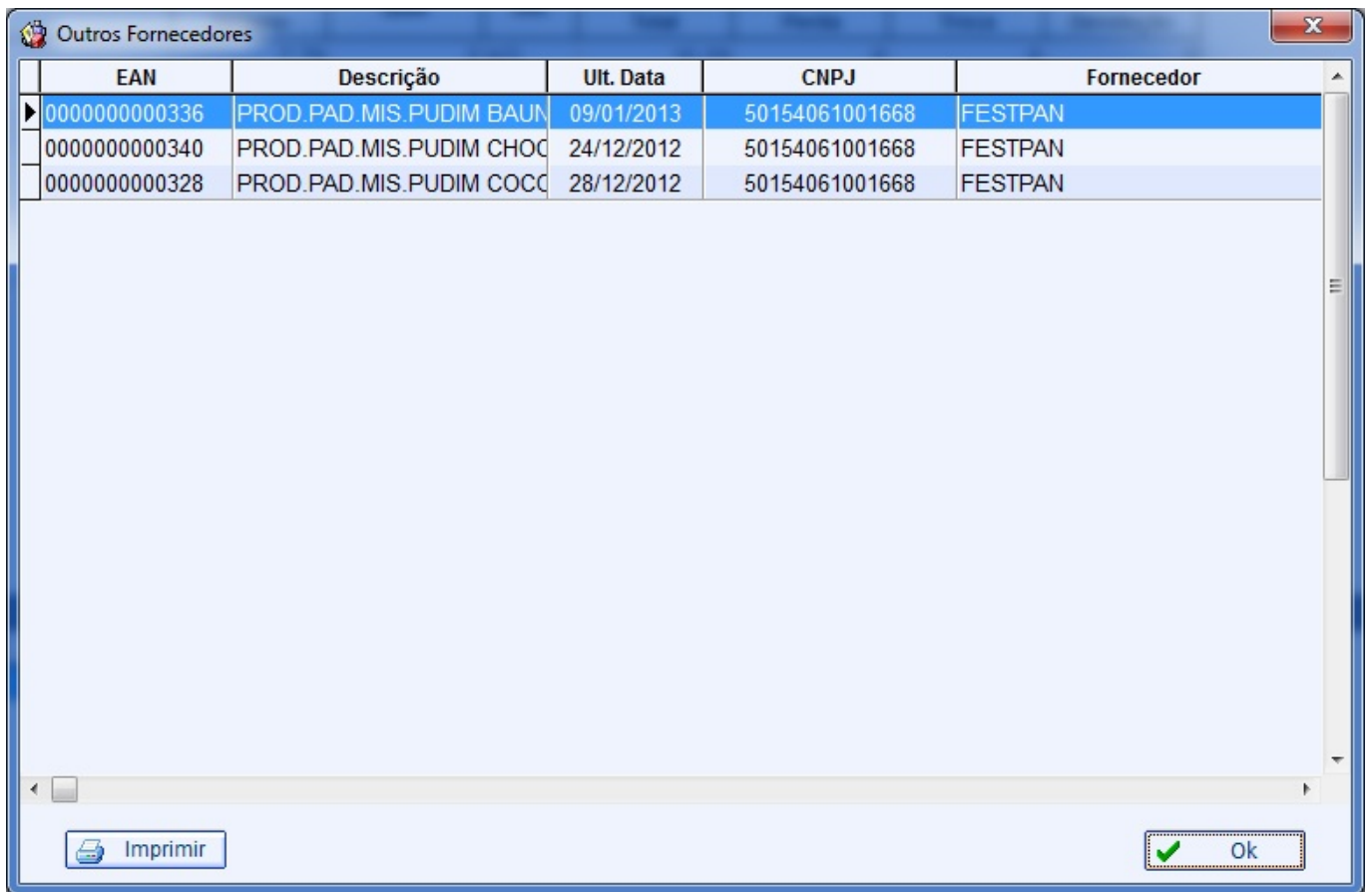

Outros Fornecedores

EAN	Descrição	Ult. Data	CNPJ	Fornecedor
0000000000336	PROD.PAD.MIS.PUDIM BAUN	09/01/2013	50154061001668	FESTPAN
0000000000340	PROD.PAD.MIS.PUDIM CHOC	24/12/2012	50154061001668	FESTPAN
0000000000328	PROD.PAD.MIS.PUDIM COCC	28/12/2012	50154061001668	FESTPAN

Imprimir Ok

Na exibida o usuário clicará no botão "Ok" o sistema exibirá uma nova mensagem "Deseja concluir a Devolução para o CNPJ informado?", caso deseje concluir o sistema zerará as quantidades de devoluções dos itens constantes na tela e fará a devolução dos itens pertencentes aquele CNPJ em forma de nota fiscal de devolução e a tela principal ficará somente os itens que estavam na tela de informação.

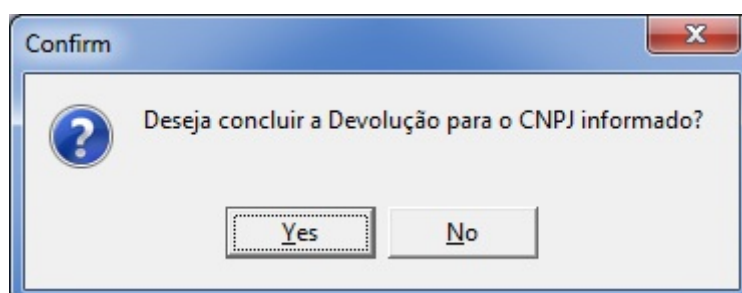

Para Realizar o restante da devolução basta o usuário pegar o CNPJ da empresa que foi exibida na tela de informação!

### **Cotação (Ticket 6567)**

Foi corrigido para salvar o último caminho escolhido ao importar um arquivo para a cotação.

### **Preço de Venda Cadastro de Produtos (Ticket 6570)**

O sistema estava arredondando o preço dos produtos quando se trabalhava com mais de 3 casas decimais. Foi corrigido para arredondar as casas decimais de acordo com a configuração "5302 Venda: Casas Decimais".

### **Erro ao imprimir convênio a receber (Ticket 6571)**

Referente a correção da impressão dos Convênios a Receber (Erro nos Totais).

### **Impressão Plano de Contas (Ticket 6518)**

Referente a correção da Impressão do Plano de Contas e do Relatório por Centro de Custo com 7 Níveis.

### **Problema de Devolução no Orçamento (Ticket 6526)**

Foi corrigido o problema de desconto na devolução e foi definido que toda vez que houver um orçamento tanto como de compra ou uma devolução, nos campos de descontos deverá ser digitado normalmente e ficará estabelecido que entrará como desconto ou se o mesmo for acrescido do sinal de menos("-") tornará um acréscimo.

### **Casas Decimais Edição de Lançamento Diário do Laticínio(T#6459)**

Ao editar os lançamentos do laticínio o número de casas decimais nos valores seguem a configuração de custo.

### **Alterar Preço/Custo**

Corrigida a interface Alterar Custo/Preço para formatar o campo “Novo Valor” de acordo com os valores padronizados nas configurações:

1) Quando for alterar o preço de venda/ max desconto pegar o valor da configuração “5302 - Venda: Casas Decimais”

2) Quando for alterar o custo/cmv/custo contábil da configuração “5002 - Custo: Casas decimais”;

## **Divergencia entre itens e totais na NF-e (Ticket 6558)**

Corrigido as diferenças entre o total da NF-e e os Itens. As diferenças ocorriam em valores que eram informados apenas no total da Nota Fiscal, e ao fazer a transmissão era necessário ratear entre os itens e portanto devido ao arredondamento eventualmente ocorriam divergências.

## **Localizar Nota Fiscal de Serviço (Ticket 6550)**

Corrigido problema que ao localizar uma nota fiscal de serviço, caso não colocasse o campo Serie, retornava todas as Notas independente de qualquer outra informação.

## **Interfaces com erro de layout (Ticket 6557)**

Corrigido janelas da Nota Fiscal de Serviço e do Pedido de Fornecedor que não estavam legíveis devido a mudança de layout.

## **Nota Fiscal de Frete 6931 (Ticket 6453)**

Corrigido tratamento para Conhecimentos de Transporte com CFOP 6931, onde a transportadora é do mesmo estado do destinatário, porem de estado diferente do remetente. Nesse caso apesar do participante ser da mesma UF, deverá ser usado CFOP para fora do estado.

## **Nota Fiscal de Devolução (Ticket 6434)**

Corrigido falha que não permitia emitir nota de devolução e cupom que não tenha sido conferida a venda.

## **Relatório de produtos que tiveram entrada e não tiveram saída (Ticket 6135)**

Corrigido colunas que não estavam com as descrições legíveis .

## **Destacar ST ao importar NF-e com CSO-SN202 (Ticket 6486)**

Corrigido para o sistema interpretar corretamente o CSO-SN 202 ao importar uma NF-e pela chave de consulta.

## **SPED Fiscal C460 (Ticket 6456)**

Informar os cupons cancelados no registro C460 para empresas do perfil A.

From:

<http://wiki.iws.com.br/> - **Documentação de software**

Permanent link:

<http://wiki.iws.com.br/doku.php?id=intellicash:atualizacoes:3.0.138.004&rev=1441912909> 

Last update: **2015/09/10 20:21**