

# 3.0.138.005

**Versão GNFe:** 2.0.14.1 <Corrigido Visualização CT-e, Consulta NF-e Denegada>

**Versão DLL:** 2.18 <Sem Alterações>

**Versão UDF:** 1.03 <Sem Alteração>

**Versão EnterpriseServer:** 3.1.0.12 <Sem Alterações>

**Versão EasyCash:** 1.1.002.000

## IMPORTANTE

Para atualizar um cliente da versão **3.0.136.XXX** para a **versão 3.0.137.XXX** é preciso tomar alguns cuidados antes de executar a atualização:

1. Instalar versão 2.5 do firebird : [Migrar do Firebird 2.1 para 2.5](#)
2. Atualizar as UDFs: alterar a DLL **iw\_UDF.dll** na pasta UDF do local de instalação do firebird 2.5
3. Substituir o EnterpriseServer: deve ser feito antes da atualização, e apos trocar os arquivo é importante executar o novo arquivo para realizar o seu registro.
4. Verificar também as alterações contida na versão [3.0.137.008](#)

## Novidades

### Redução Base de Calculo de Substituição Tributária

Acrescentado o campo Red.B.C.S.T. na configuração do tipo de tributação. Esse Campo é usado para calcular a redução de base de calculo do ICMS-ST. Anteriormente era cosniderado a Redução de Base de Calculo do ICMS e do ICMS-ST como identicas.

Esse campo deve ser configurado no tipo de tributação.

### Exportação de dados para Balança (MGV6 e MGV5)

Criadas ferramentas para o cadastro das informações adicionais e informações nutricionais dos produtos de balança. Essas informações podem ser exportadas para as balanças que utilizam o padrão de comunicação MGV6 e MGV5.

Para realizar o cadastros das informações adicionais, o usuário deve ir ao cadastro de produtos, localizar o produto, acessar a aba **Cadastros**. Caso o produto seja um item exportavel pra balança, ao lado das informações de balança teremos 2 botões como mostra a imagem abaixo.



o primeiro botão, da esquerda é utilizado para cadastrar as informações Nutricionais:

**Nutricionais**

Qtde Porção  Unidade

Medida Caseira

Valor Energético  Carboidratos

Proteínas  Gorduras Totais

Gorduras Trans  Gorduras Saturadas

Fibra Alimentar  Sódio

o segundo botão, da direita, é utilizado para cadastrar as informações adicionais, como receita por exemplo.

**Informações Adicionais Balança**

**MGV**

Observação

L01

L02

L03

L04

L05

L06

L07

L08

L09

L10

L11

L12

L13

L14

L15

Além dessas informações, também é possível exportar preços promocionais para os usuários que utilizam MGV6. Para isso, deve ser parametrizado a configuração 10602 (Exportar Preços Promocionais MGV6).

Para essas informações poderem ser exportados, é importante configurar a janela de exportação, na aba **Balanças**, o tipo MGV5 ou MGV6, conforme imagem abaixo:

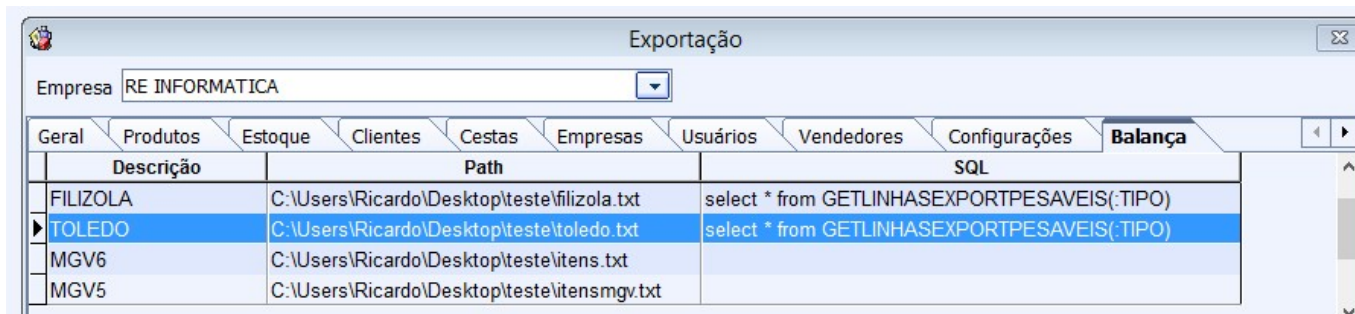

Como o MGV5 e MGV6 trabalha com vários arquivos de nomes fixos, independentemente do nome escolhido para exportação, o IC irá usar apenas o diretório, e os nomes dos arquivos seguirão o padrão próprio do MGV

## Previsão Orçamentária (Ticket 6569)

Foi criado no sistema uma nova ferramenta chamada Previsão Orçamentária que irá ajudar os clientes a fazer uma previsão do que será pago/recebido em um determinado período e depois confrontar os dados para ver o que realmente ocorreu.

Esta ferramenta se encontra em *Gerenciamento* → *Previsão Orçamentária* (Lançamentos) e *Gerenciamento* → *Relatórios* → *Previsão Orçamentária* (Relatórios) e é composta pelos sub-menus:

- Lanc. Contas a Pagar: Tela onde será feito os lançamentos previstos de Contas a Pagar;
- Lanc. Contas a Receber: Tela onde será feito os lançamentos previstos de Contas a Receber;
- Rel. de Contas a Pagar: Tela de relatório das Contas a Pagar previstas;
- Rel. de Contas a Receber: Tela de relatório das Contas a Receber previstas;
- Rel. de Previsão Orçamentária: Tela de relatório para confrontar os dados previstos e realizados (análise por centro de custo).

*Menu dos Lançamentos*

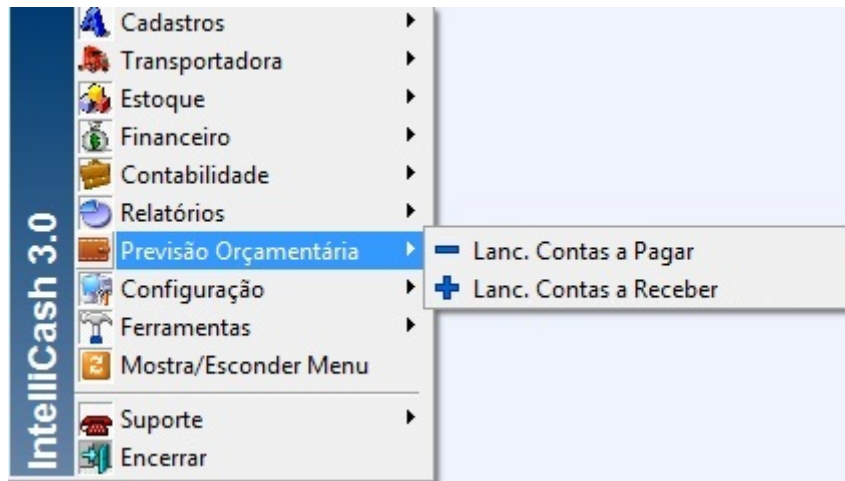

### Menu dos Relatórios

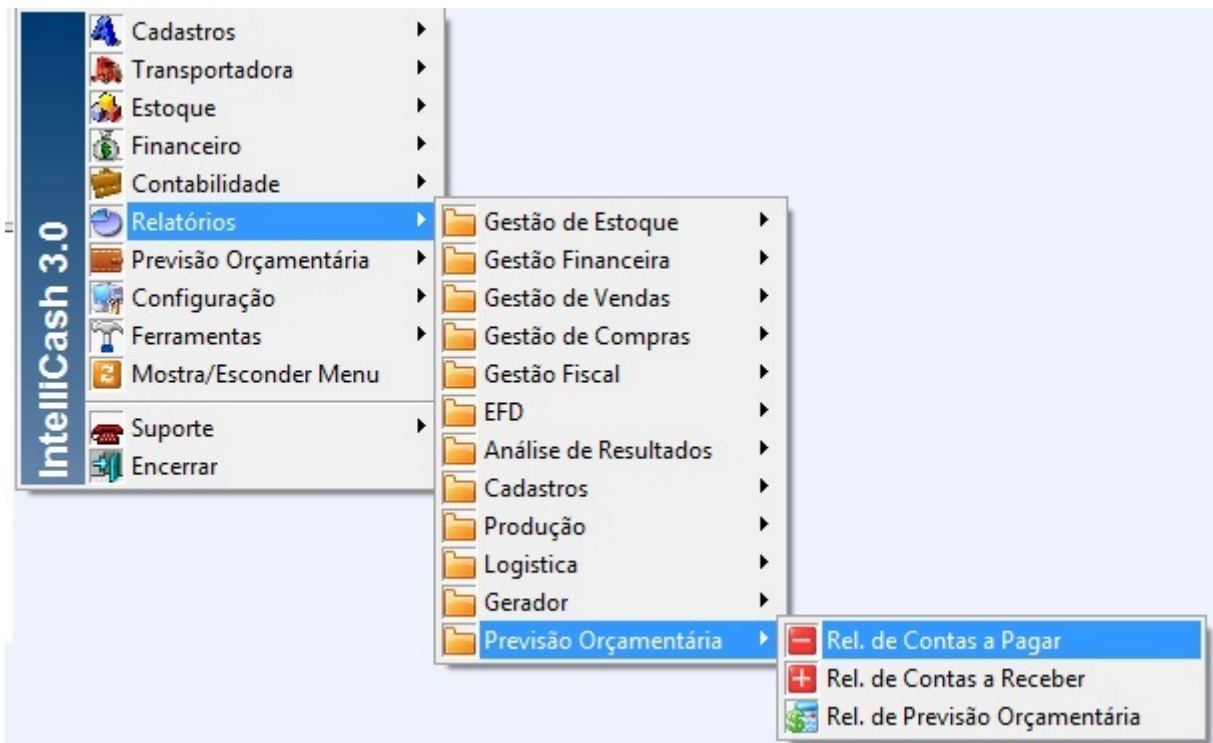

Ver mais em [Previsão Orçamentária](#).

## MarkUp Detalhado

O Markup detalhado é uma ferramenta que permite ao usuário configurar as operações que compõem seu markup, como por exemplo: impostos, custos fixo, perda e lucro. O sistema soma todas as porcentagens informadas e forma o markup padrão.

Mais detalhes em [Markup Detalhado](#)

## Melhorias

### Identificação da Empresa na janela principal(Ticket 6280)

Para utilizar o Nome Fantasia na identificação da empresa na janela principal, foi acrescentada a configuração 10502(Usar nome Fantasia da empresa na janela principal), onde caso seja configurado para **SIM** utilizará o nome fantasia da empresa, caso seja configurado para **NÃO** utilizará a Razão Social.

### Permitir alterar valor do produto em NF própria(Ticket 6302)

Criada permissão de usuário **Alterar valor NF Propria** do modulo **NOTA FISCAL**, que quando é negada ao usuário, não permite que este altere o campo **VALOR** e **DESCONTO** da nota fiscal própria. Para habilitar o campo é preciso clicar com o botão direito do mouse sobre o campo **VALOR** ou **DESCONTO** e clicar sobre **Permitir Alterar Valor**, será pedido a senha de quem autorizou, e em seguida será liberado a edição do campo.

Caso seja liberado a edição do campo valor, essa autorização só será válida para o produto já selecionado, ao localizar outro produto, a autorização deverá ser novamente cedida.

### Campo Bonificação na entrada de NF por XML (Ticket 6431)

Adicionado o campo **Bonificação** na janela de importação de XML para nota fiscal. O campo **Bonificação** tem a mesma aplicação do campo **Bonif.** na janela de lançamento manual da nota fiscal.

Caso o campo Bonificação não apareça, apague o registro

**HKEY\_CURRENT\_USER\Software\Intelliware\Intellistore\3\TformImport2NF.gr54imp**

### Nota Fiscal de devolução de compra (Melhorias ref. ICMS)

Quando é feito uma nota de devolução de compra a partir de uma nota fiscal que teve o XML importado pelo sistema, o IC usará os valores do XML para gerar os impostos de ICMS e ICMS-ST. Atualmente se uma nota foi recebido com CST 10, mas a empresa não é contribuinte de ICMS-ST então é feito o lançamento da nota fiscal no IC usando o CST 60, porem ao emitir uma nota de devolução referente a essa nota, o correto é usar o CST 10, igual foi usado na nota fiscal originalmente. Com as novas melhorias, o IC ocnsegue detectar essa situação a partir do XML emitido pelo fornecedor e já sugere o CST correto.

## Alteração de STATUS do pedido de compra (Ticket 6513)

A partir da janela de Controle de Pedidos/Orçamento, é possível alterar o STATUS do pedido de compra para **Confirmado**, opção estará disponível ao clicar sobre o pedido com o botão direito, dentro da opção **Alterar Status**.

A opção **Confirmado** só será visível quando estiver filtrado os pedidos de compra. Caso o pedido esteja vinculado a alguma nota fiscal, ficará com status **FATURADO**, independente da nota fiscal extra ou não confirmada. Caso não tenha nenhuma nota vinculada, o status ficará como **A FATURAR**.

## Nota fiscal de devolução de compra

Ao emitir uma nota fiscal de devolução de compra pela janela de **Devolução NF**, caso a nota tenha sido feita entrada via importação de XML, o impostos ICMS será sugerido o mesmo usado na janela de importação.

## Melhorias Histórico de Estornos do Cliente

Foram adicionados dois campos no Histórico de Estornos do Cliente:

- Data Bx.: Data referente ao dia que ocorreu a baixa que foi estornada;
- Caixa da Bx: Caixa referente ao caixa em que a baixa foi estornada.

## Pré-lançamento financeiro no Pedido de Compra (Tickets 6440 e 6581)

Na Tela de Pedido de Compra foi criada a possibilidade de realizar um Pré-lançamento financeiro. Este lançamento é feito através do botão **Formas Pg.** e será habilitado quando o usuário estiver na **Aba Pedido**.



Parcela	Venc.	Valor
---------	-------	-------

Concluído o agendamento, se o usuário desejar alterar o pedido o sistema mostrará a seguinte mensagem:

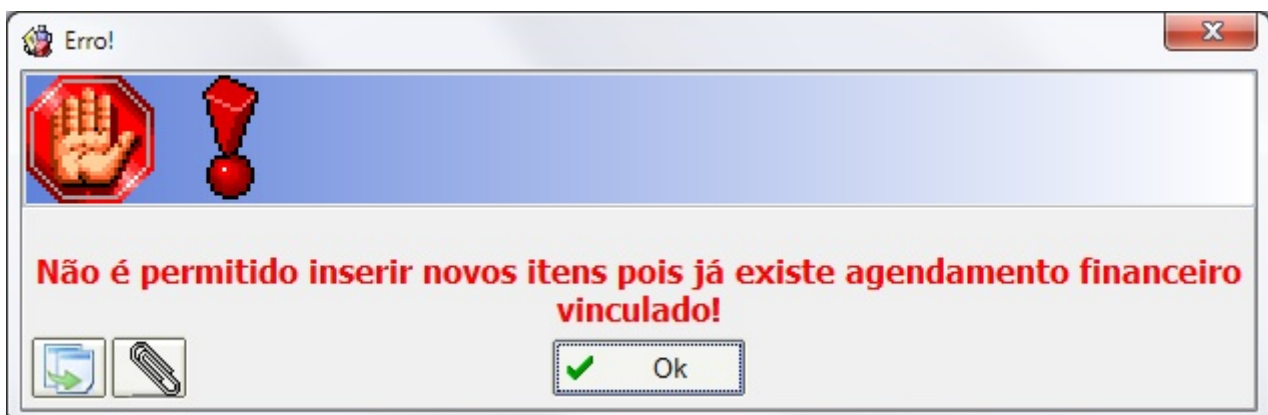



Para alterar o pedido novamente ou alterar o agendamento financeiro do pedido basta clicar no botão **Formas Pg.**. O sistema mostrará as parcelas agendadas e se o usuário desejar alterar ou excluir o agendamento basta clicar com o botão direito sobre elas e selecionar a opção **Excluir Financeiro**. Após a exclusão basta lançar novamente o agendamento.

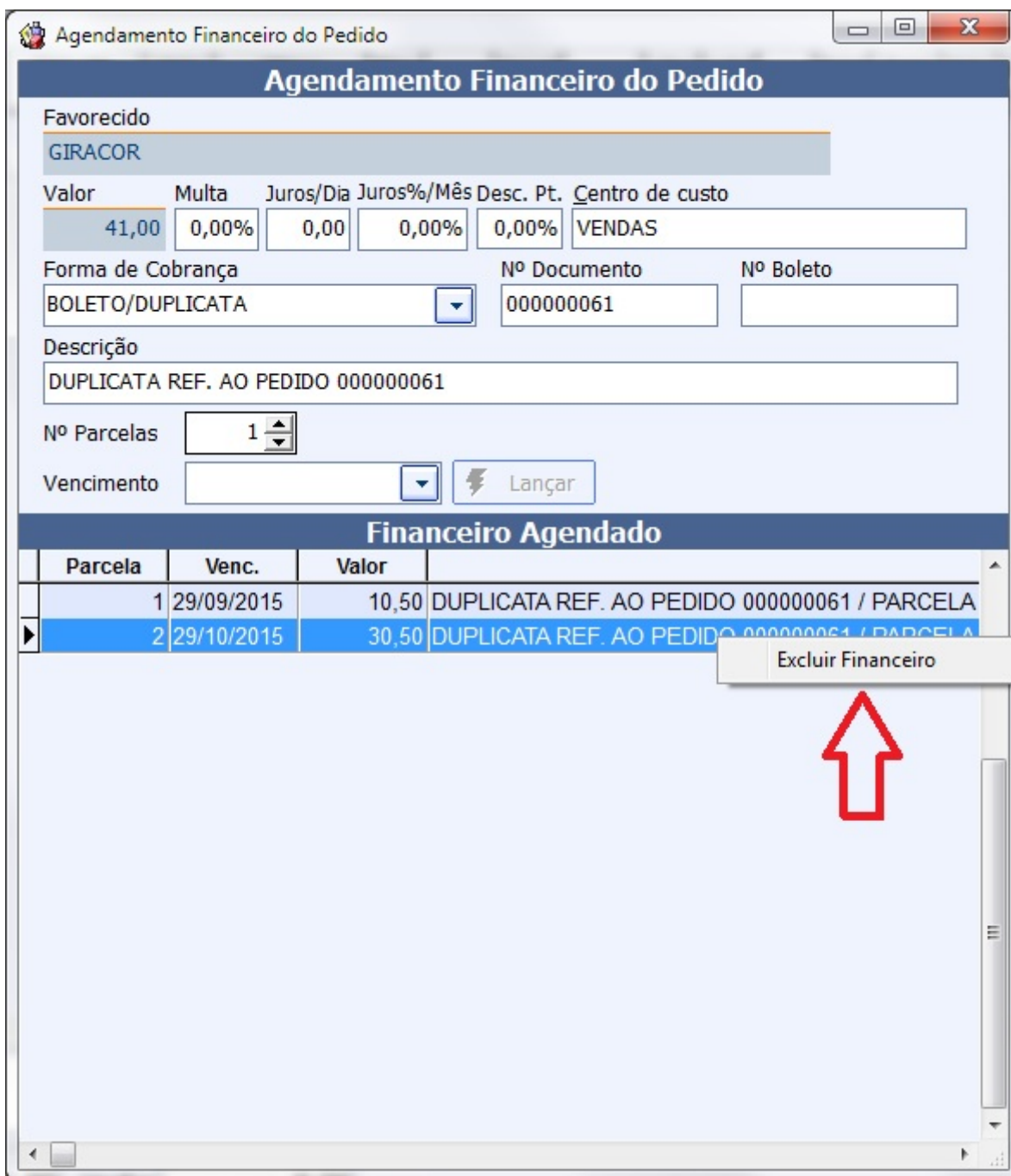

Ao puxar o pedido na Nota Fiscal o sistema já irá vincular o(s) agendamento(s) financeiro(s) na Nota.

### Troca de Menu

O menu **“Motivo”** que ficava em *Gerenciamento → Cadastros → Motivo*, teve seu nome melhorado para **“Motivo Troca / Devolução”** e mudou para o caminho **Gerenciamento → Configuração →**

## **Motivo Troca / Devolução.**

## **Melhorias Tela de Detalhes Financeiros**

Foram adicionados dois campos na Tela de Detalhes Financeiros:

- Empresa.: Empresa referente ao registro;
- Hora: Data/Hora que ocorreu a baixa.

## **Integração Matriz e Filiais**

Foi alterado a forma de criar logs na integração de matriz e filiais. Agora o sistema irá criar uma pasta chamada **Logs** na raiz do executavel que está executando a ação (Pode ser o Intellcash ou Sincronizador), dentro dessa pasta terá uma pasta com ANO e MES e dentro dessa pasta mais duas pastas:

- Erros: Nessa pasta será listado os erros de importação de cadastros que tiveram;
- Operações: Nessa pasta será listados as operações que estão sendo realizadas, esse log é o log que é escrito na tela do sincronizador;

## **Histórico Relacionamento Orçamento, Pedido e Agenda Financeira(Ticket 6568 )**

O Histórico de relacionamento foi criado para clientes e fornecedores com a finalidade estreitar o convívio com os clientes e fornecedores relatando fatos importantes ocorridos entre eles. Pensado na possibilidade de expandir essa ferramenta para outros processos foram criadas novas formas de histórico de relacionamento cujo a figura principal agora são os orçamentos, pedidos e agendamentos financeiros.

Histórico de Relacionamento na tela de Orçamento

The screenshot shows the 'Orçamento' (Budget) screen in the Intellcash system. The screen is titled 'ABERTO' and has a navigation bar with 'Localizar', 'Cadastro', 'Orçamento', and 'Recebimento'. Below the navigation bar, there are several buttons: 'Localizar (F3)', 'Novo', 'Excluir', and 'Imprimir'. There are also navigation buttons: 'Primeiro', 'Anterior', 'Próximo', and 'Último'. On the right side, there are buttons for 'Origem' and 'Destino'. The main form contains the following fields: 'Autor' (O PRÓPRIO), 'Data' (29/09/2015), 'Validade' (27/03/2016), and 'Frete' (0,00). Below these are 'Número' (0000014468), 'Vendedor', and 'Canal'. At the bottom, there are checkboxes for 'Entrega', 'Reservar Estoque', 'Exibir apenas itens em Estoque', and 'Localizar PeloCodigo', along with an 'Importar' button. A red arrow points to the 'Hist. Relac.' button in the bottom right corner.

Histórico de Relacionamento na tela de Pedido

Localizar Cadastro **Pedido** Devolução

Pedido Início 02/10/2015 Término 09/10/2015 Filtrar Prod. Cotação Todos Aplicar Validade Imprimir Exportar Hist. Relac.

Produto Importar

Produtos com Venda Todos Produtos Outros Pedido

### Histórico de Relacionamento na tela Controle de Pedido

Orçamento  Pedidos Início 24/09/2015 Término 09/10/2015

Situação  Aberto  A Faturar  Vencido  Impresso  Faturado  Descartado

Área Número do Orçamento Entrega Hist. Relac.

### Clicando co botão direito do mouse na tela de Contas a Pagar/Receber

Favorecido  
AMAURY

Entrada	Vencimento	Valor	Multa	Juros/Dia	Juros%/Mês	Desc. Pt.	Centro de Custo
09/10/2015	09/10/2015	0,00	0,00%	0,00	0,00%	0,00%	

Forma de Cobrança Descrição  
PAGTO. AMAURY ()

Ratear Centro de Custo  Despesa repetitiva

Entrada	Vencimento	Documento	Valor	Favorecido	Forma de Cobr.	Descrição	Boleto?
07/10/2015	07/10/2015	000000459	10,00	AMAURY	ta	PAGTO. AMAURY (VENDAS)	<input checked="" type="checkbox"/>

Baixar...  
Histórico de Relacionamento

Tendo um orçamento, pedido ou agendamento o botão de Hist. Relacionamento estará habilitado para caso o usuário queira relatar algum fato relevante sobre um desses itens.

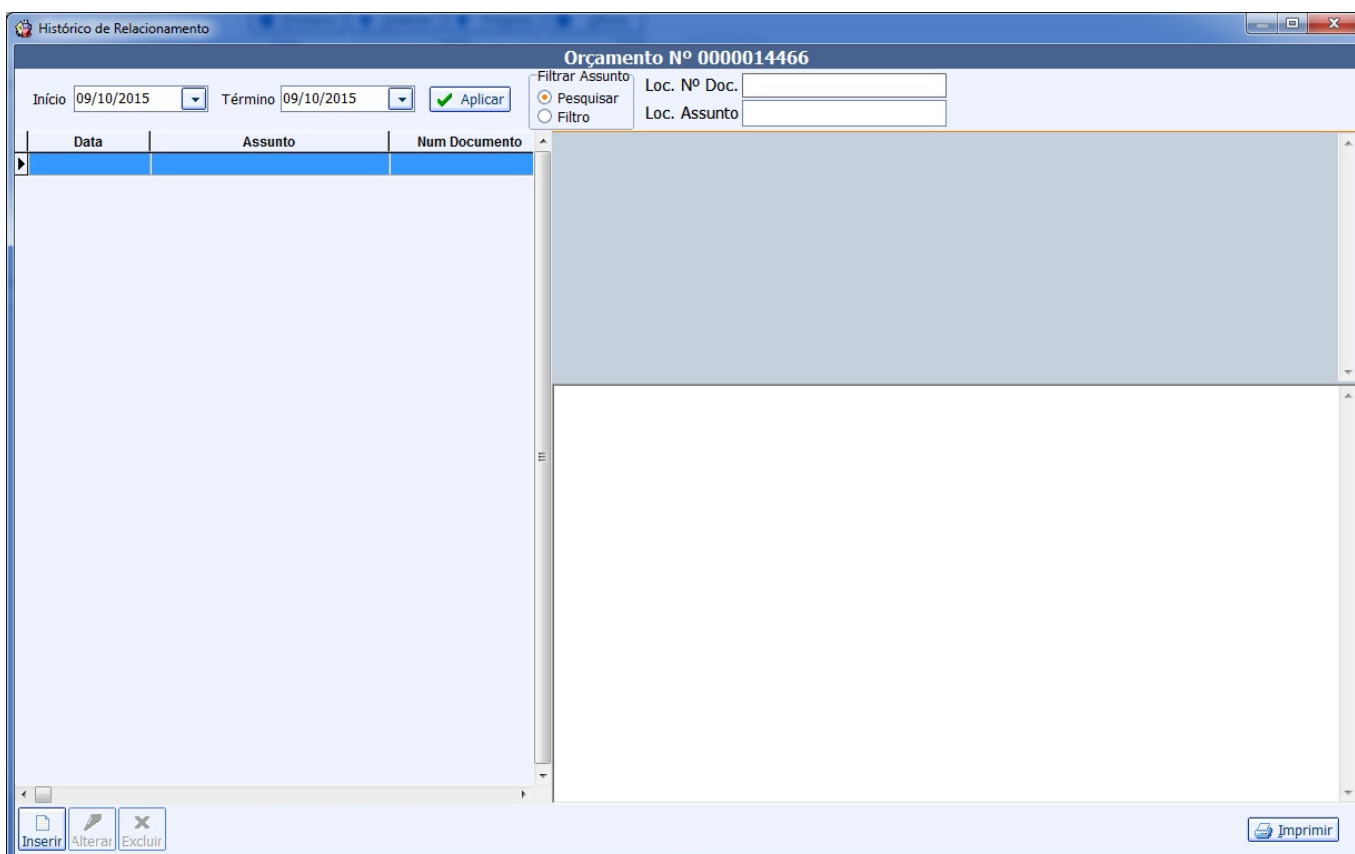

Para os usuários que já utilizavam essa ferramenta foi adicionado mais duas funcionalidades. Os botões imprimir e excluir.

## Laticínio, Cancelar Nota Fiscal de Leite

Ao cancelar uma NF do laticínio os lançamentos relacionados voltarão ao estado inicial, aberto, permitindo a confirmação novamente na tela de lançamentos diários.

## Expedição

A busca por orçamentos pode ser executar por período, permitindo escolher qual será verificado em uma lista que se encontra na parte superior da interface.

- 1) Ao digitar um início, término e clicar em Localizar: O Sistema irá listar todos os pedidos/orçamentos do período;
- 2) Ao digitar um início, término, documento e clicar em Localizar: O Sistema irá procurar na quele período um pedidos/orçamentos com o número digitado;
- 3) Ao digitar um documento e clicar em Localizar: O Sistema irá procurar um pedidos/orçamentos com o número digitado;



Na tabela superior são exibidos os orçamentos que corresponde ao filtro realizado na consulta. Abaixo são mostrados os itens do orçamento selecionado à serem confirmados.

Para maiores informações consultar o ["Manual de Expedição"](#)

### Mensagens de Liberação

Quando há algum problema na liberação, a mensagem exibida diz qual é o problema ocorrido de forma mais precisa, facilitando a correção do problema. Antes a mensagem de erro era genérica.

### Permitir Excluir Observações (T#6627)

Adicionado o botão de remover observações nas interfaces de Cadastro de Clientes, Fornecedores e Produtos.

### Melhorias Tela de Títulos a Receber Geral

Foram feitas melhorias na parte de ordenação de campos e foi adicionado o campo "Fantasia".

## **Conversão de CSO-SN para CST ao importar NF-e (Ticket 6718)**

Quando a empresa não é participante do Simples Nacional, a entrada de NF poderá ser feita usando os CST e não o CSO-SN como vem na nota fiscal(seguir orientação do contador). Para isso o IC converte automaticamente quando importado a NF pelo XML, escolhendo o CST mais adequado para cada situação.

Para ativar essa funcionalidade é preciso habilitar a configuração 10.702 (Converter CSO-SN para CST)

## **Melhoria Tela de Contas e Caixas**

Foi adicionado a permissão de usuário “Não Mostrar Registros Nulos” ao clicar nesta opção na tela de movimento de caixas.

## **Relatórios Outras Operações(Ticket 6766)**

Melhorado Relatório Outras Operações para ordenar os documentos por data, seguido pelo documento.

## **EFD - Contribuições (Ticket 6780)**

Permitir informar no arquivo do EFD Contribuições todas as notas fiscais, independente de ser ou não obrigado.

Para funcionar essa opção é preciso que a opção de gerar arquivo consolidado esteja desmarcado.

## **Consultas Nota Fiscal Denegada**

Melhoria no GNF-e para corrigir o status da NF-e quando o resultado da consulta for denegada.

Ao tentar transmitir uma NF-e e o resultado for que a nota foi denegada, o usuário deverá verificar se há algum lançamento financeiro para essa Nota Fiscal, e após certificar que não há lançamentos financeiros, realizar a consulta no GNF-e para corrigir a situação da NF-e.

## **Erro de Lançamentos na Cotação**

Ao acessar a interface de erros de lançamentos na cotação a mesma não listava os itens que eram do tipo Genérico, mesmo após ser associado a um produto no Intellicash.

## **Melhoria Cálculo das Correções de acordo com a Config. 5501 "Correção automática do débito de acordo com o valor atual do produto"**

Foi feita uma melhoria no Tratamento da Correção de acordo com a Configuração - 5501 "Correção automática do débito de acordo com o valor atual do produto" (registros lançados manualmente não estavam apresentando a correção).

## **Total de desconto dos itens da Nota Fiscal (Ticket 6788)**

Acrescentado campo **Desc.** na janela de nota fiscal, com o somatório de descontos dos itens, facilitando assim a conferencia entre o lançamento dos itens com o lançamento do total da Nota Fiscal.

## **Controlar comissão dos vendedores informados no cupom fiscal**

Foi feito o tratamento que permiti controlar a comissão sobre os cupons fiscais(Turno controlado pelo EasyCash).

Se a comissão do vendedor for após o recebimento será computado após o fechamento de caixa

## **Agenda de Pedidos**

Foi alterado a interface de confirmação da agenda de pedidos para listar os itens do agendamento e pode alterar a quantidade na hora de gerar o pedido.

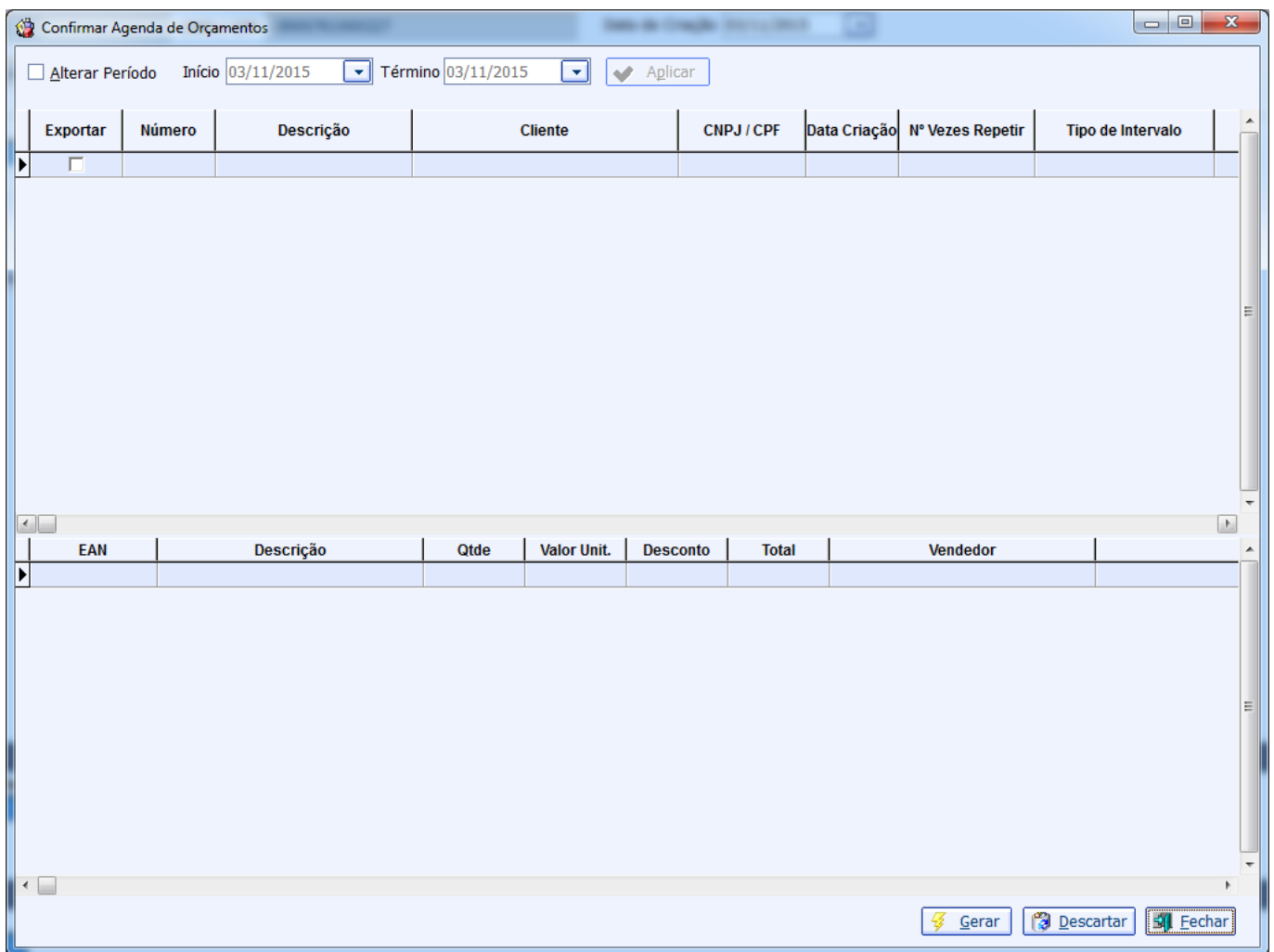

Uma vez alterado um item no agendamento a quantidade informada irá permanecer até que seja gerado um orçamento. Os de mais orçamentos serão gerados com a quantidade original do modelo de agendamento a não ser que o usuário altere novamente.

## Relatório de Produtos sem Vendas (Ticket 6820)

Acrescentado filtro **Produtos com estoque** para que possa analisar os produtos sem venda que tenham quantidade em estoque. Esse filtro pode ser marcado depois de clicar no **Aplicar**, pois apenas oculta os itens com estoque menor ou igual a zero.

Caso a opção de **Exibir Qtde** não esteja marcado antes de clicar em aplicar, o filtro para mostrar apenas produtos com estoque não fará diferença.

## Correções



## **Permitir Zerar Itens não inventariados por Classe <Subgrupos> (Ticket 6626)**

Adicionar a opção de zerar os itens não inventariados pela classificação de Subgrupos.

## **Exportar DAV para Nota Fiscal**

Ao exportar um DAV para nota fiscal caso o erro ocorresse na inserção dos itens, o DAV “sumia” do sistema, sendo preciso refaze-lo. Realizado o tratamento para que tal situação não ocorra.

## **Correção Geração do Arquivo de Remessa - Banco Bradesco**

Foi corrigido um problema que ocorria ao gerar um arquivo de remessa do Banco Bradesco em casos que o dígito verificador terminava em 'P'.

## **Alterar Preço do Produto**

Ao alterar o preço do produto pela interface de cadastro o sistema pedia a permissão e independente se dava permissão ou simplesmente fechava a tela o sistema alterava o preço. Foi corrigido para validar a permissão e caso o usuário não tenha permissão não será alterado.

## **Endereço de Entrega NF**

Ao mudar o CNPJ do destinatario da NF o sistema estava mantendo o endereço de entrega do destinatario anterior. Foi corrigido para quando alterar o CNPJ do destinatario o sistema excluir o endereço de entrega anterior.

## **SPED - Bloco K (Ticket 6688)**

Corrigido erro para não gerar bloco K antes de 2016. Corrigido calculo do bloco 9 referente ao bloco K.

## **Imprimir estoque no pedido de compra(Ticket 6682)**

Retornar coluna ESTQ, com a quantidade em estoque, para impressão do pedido de compra.

## **Inutilizar NF-e**

Corrigido o caso em que o IC não permite inutilizar um numero de NF-e que tenha tentado transmitir, mesmo que não tenha conseguido.

## **Cadastrar MVA ao Cadastrar Produtos pela Importação de XML (Ticket 6689)**

Ao cadastrar um produto de ST pela importação de XML o sistema não estava abrindo a tela de cadastro de MVA. Foi corrigido para exibir a tela quando o item for cadastrado como ST.

## **Configuração 3801**

Corrigido, quando a configuração 3801 = 0, o sistema está validando o cadastro do produto logo que informa o ean.

## **Alterar o campo Proibido Multiplicar no PDV dos Produtos**

Ao alterar o campo proibido multiplicar no pdv no cadastro de produtos o mesmo não estava sendo enviado para o log de exportação para os caixas. Foi corrigido para ao alterar adicionar o produto no log de produtos alterados

## **Aba Valores no Cadastro de Produtos**

Ao abrir o cadastro de produtos e clicar na aba valores o sistema estava exibido o valor de custo e o preço do item como inteiro. Foi corrigido para mostrar as casas decimais de acordo com a configuração do cliente.

## **Cadastro de Produtos Próprios**

Várias correções foram realizadas na interface de cadastro de Produtos Próprios ("**Cadastro → Parceiros/Prods.Próprios**"). A seguir relacionaremos-nas:

1- Corrigida mensagem de aviso para produtos que estão com o prazo de expiração ultrapassados, para realmente aparecer apenas nos casos verdadeiros.

2- Data de início ao cadastrar um Produto Próprio agora não pode mais ser vazia, sendo agora preenchida automaticamente com a data do dia atual, a princípio.

3- Validação que verifica se o produto a ser inserido já consta na lista de produtos próprios será realizada antes de solicitar os dados para o cadastro, exibindo uma mensagem que permite poupar este processo, caso não seja desejável recadastrar o mesmo item.

4- Diálogos exibidos foram corrigidos para exibir os botões **“Yes”** e **“No”**, e não mais o botão **“Cancel”** que estava obsoleto.

5- A opção **“Mostrar Todos”** armazena o status, selecionado ou não selecionado.

6- A caixa de texto **Localizar** que se encontra na parte superior do grid permite localizar tanto pela descrição quanto pelo código de barras do produto.

## **Importação de Inventário**

Corrigido método de Importação de Inventário para verificar número de dígitos no código EAN de acordo com a configuração 3801.

## **SPED - Inscrição Municipal**

Corrigido erro que fazia código de inscrição Municipal ser informado no lugar do SUFRAMA.

## **NF-e : Tributos Aproximados (Ticket 6770)**

Alterado para não calcular os tributos aproximados das notas fiscais de entrada.

## **Alterar Preço do Kit Cestas**

Ao alterar o preço de um insumo dos kits do tipo cesta o sistema estava recalculando o valor de todos os insumos e não ficava o valor que o usuário havia colocado. Foi corrigido para ao alterar o valor de um insumo, seja alterado apenas o insumo para o valor informado pelo usuário.

## **Nota Fiscal 5929 (Ticket 6750)**

Corrigido o erro que ocorria ao fazer uma nota fiscal com cfop 5929. Ao importar o cupom fiscal, e tentar alterar alguma informação do item, o CST de PIS e de Cofins era alterado para 0, fazendo com que o usuário tivesse que corrigir manualmente.

## Cadastrar Item pela janela de NF (Ticket 6799)

Ao cadastrar um novo produto pela janela de inserir item na nota fiscal, pedir para cadastrar o MVA e alíquota interna quando for o caso.

## Outras Operações

Corrigido o erro de Access Violation ao acessar a interface de outras operações em *Gerenciamento* → *Relatórios* → *Logística* → *Outras Operações*.

## Correção Baixa com Desconto Pontual através da Tela de Nota Fiscal

Referente a correção da baixa com Desconto Pontual através da Tela de Nota Fiscal (se informado o desconto pontual e o vencimento for igual ao dia atual, o sistema irá calcular o desconto ao dar a baixa).

Se desejar informar o Desconto Pontual na forma de valor, basta clicar em cima de Desc. Pt..

From:  
<http://wiki.iws.com.br/> - **Documentação de software**

Permanent link:  
<http://wiki.iws.com.br/doku.php?id=intellicash:atualizacoes:3.0.138.005&rev=1447778257> 

Last update: **2015/11/17 16:37**