

# 3.0.141.000

**Versão GNFe:** 2.0.14.4 <sem alteração>

**Versão DLL:** 2.0.29 <Valores Unitários com 10 casas decimais>

**Versão UDF:** <Sem Alteração>

**Versão EnterpriseServer:** 3.1.0.14 <Sem Alteração>

**Versão Scantech:** 1.1.0.0 <correções nos travamentos>

**EasyCash:** 1.4.002.000

## IMPORTANTE

Para atualizar um cliente da versão **3.0.136.XXX** para a **versão 3.0.137.XXX** é preciso tomar alguns cuidados antes de executar a atualização:

1. Instalar versão 2.5 do firebird : [Migrar do Firebird 2.1 para 2.5](#)
2. Atualizar as UDFs: alterar a DLL **iw\_UDF.dll** na pasta UDF do local de instalação do firebird 2.5
3. Substituir o EnterpriseServer: deve ser feito antes da atualização, e apos trocar os arquivo é importante executar o novo arquivo para realizar o seu registro.
4. Verificar também as alterações contida na versão [3.0.137.008](#)

## Novidades

### Inventário Personalizado

Para atender a necessidade de se produzir inventários segmentados, a ferramenta de inventários personalizados foi criada. Esta ferramenta possibilita a criação de uma lista de itens a serem inventariados. Esta lista é exportada para o Intellistock onde só poderão ser contados os itens especificados. [Inventário Personalizado](#)

### Relatório de Comparativo de Vendas

Dentro do relatório de vendas mensal x seção **Gerenciamento → Relatórios → Gestão de Vendas → Vendas Mensal x Seção**, foi adicionado duas colunas para comparar a vendas anual e mensal. Essas duas abas funcionam da seguinte maneira.

**Comparativo Anual:** Informar o Ano e o mês e o sistema irá mostrar o total de vendas por seção do ano e mês informado e o total de vendas do mesmo mês do ano anterior e realizar uma comparação entre as vendas para saber se as vendas para o mesmo período aumentou ou diminui e qual a sua porcentagem.

[Abaixo uma imagem do relatório.](#)

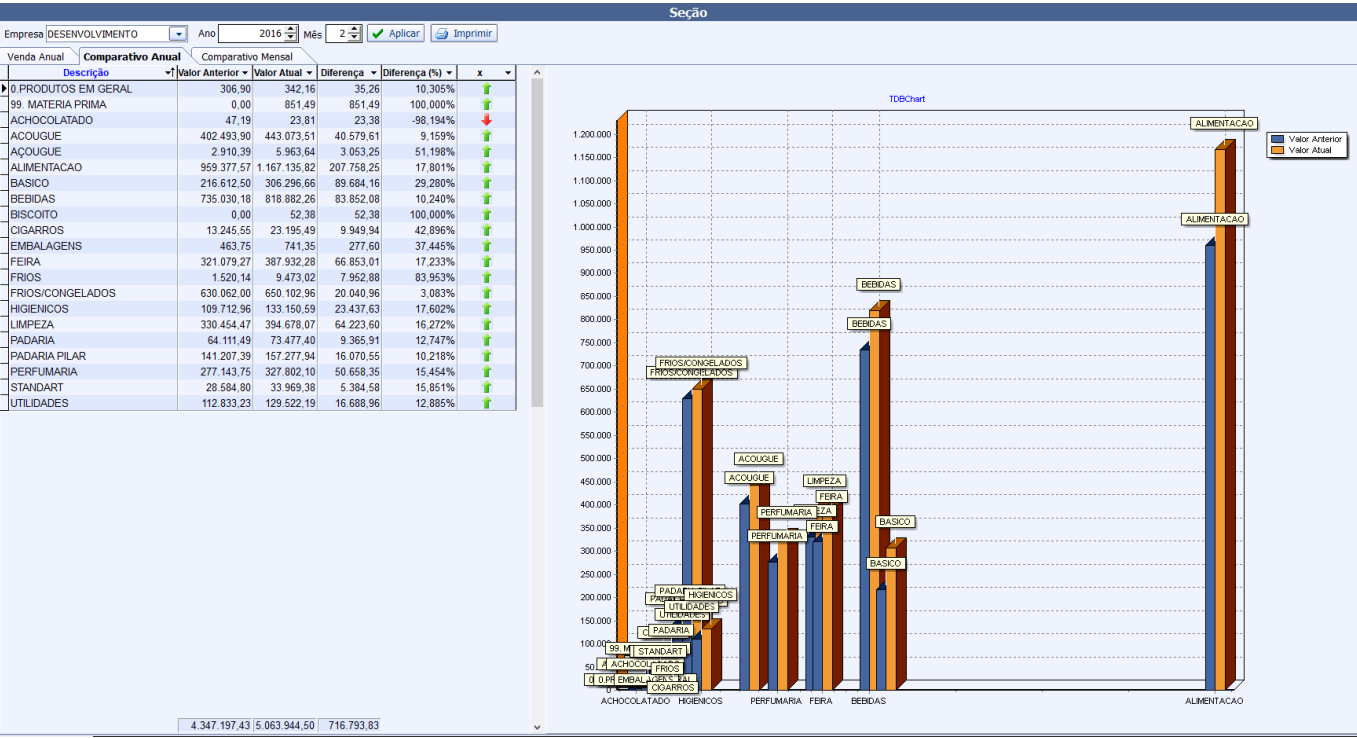

**Comparativo Mensal:** Informar o Ano e o mês e o sistema irá mostrar o total de vendas por seção do ano e mês informado e o total de vendas do mês anterior ao mês informado e realizar uma comparação entre as vendas para saber se as vendas aumentaram ou diminuiram e qual a sua porcentagem:

Abaixo uma imagem do relatório.

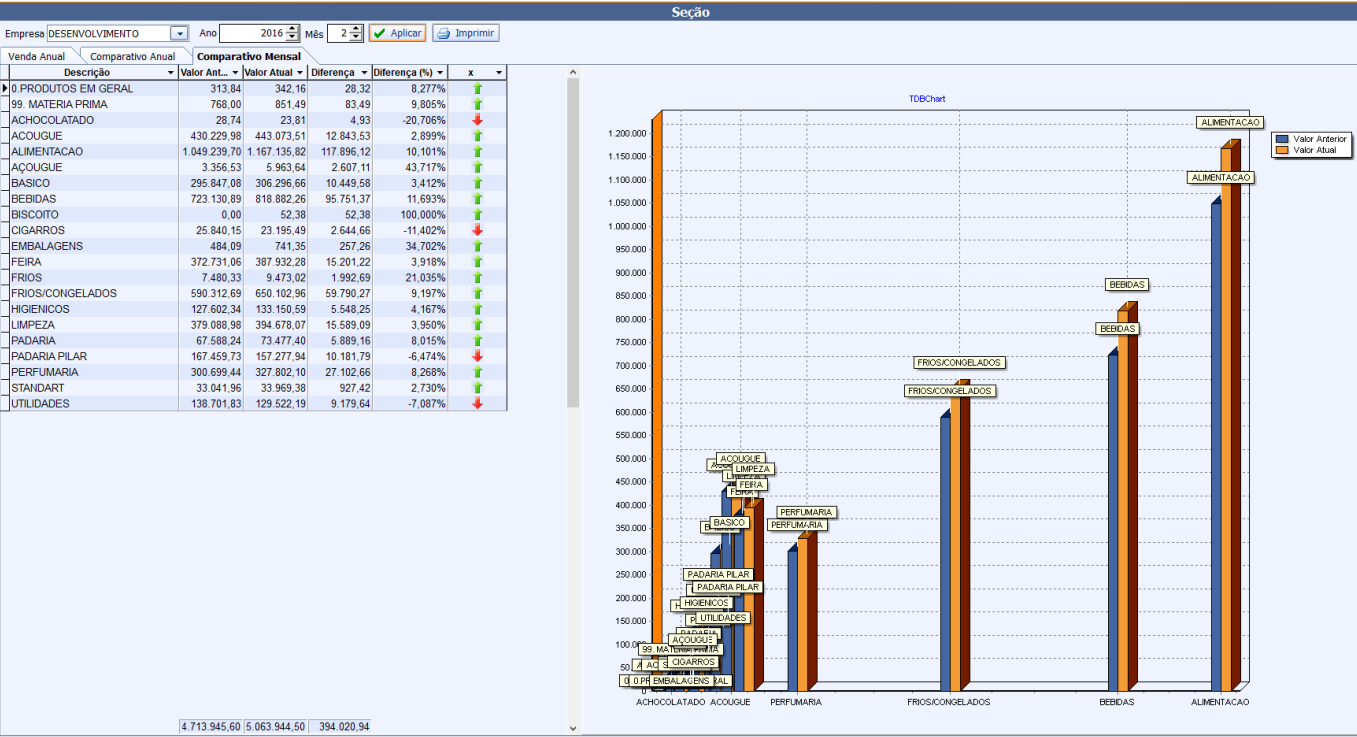

Em abas as abas ao dar um duplo clique sobre uma seção será aberto o mesmo relatório agrupando

por grupo, ao dar um duplo clique em um grupo será aberto os sub-grupo e ao dar um duplo clique será aberto os produtos.

## **Interface de Transmissão de NF-e**

Interface específica para a transmissão de NF-e. [Manual completo](#)

## **Produtos com Estoque em excesso**

Relatório que exibe os produtos com estoque em excesso. [Estoque em excesso](#)

## **Configurações Removidas**

## **4901- Produtos: Controlar Lote ou Número de Série**

## **Melhorias**

### **Configuração do EasyCash passou a trabalhar como multi empresa**

Foi melhorada as configurações do EasyCash para que o operador possa selecionar a empresa, permitindo separar as configurações por empresa.

**Configuração PDV - EasyCash**

Empresa: **SUPERMERCADO**

**PDV** | DAV / Pré-venda | Cadastro | Troca de Mercadoria

**Geral** | Integração | Entrega | Equipamentos | Som | Tela

**Descrição completa do Produto**  
COMPLETA

**Ind.Arred. ou Trunc. (IAT)**  
TRUNCAMENTO

**Preço Máximo**   **Qtde.Máxima**  
9.999,00   999

**Tam.Desc.Produto**   **Troco Máx.**  
30   0,00

**Formato Código Balança Kg**  
2CCCCCTTTTDD

**Formato Código Balança Unid**  
2CCCCCTTTTDD

**Mensagem**  
Obrigado pela preferência!  
Volte Sempre!  
Aniversário: Desativada

**Crediário**  
Saldo Insuficiente/Cliente Bloqueado  
Problemas Cadastrais!

**Pagamento**  
Nº vias: 01

**Recebimento**  
Imprimir Sempre Recibo Detalhado

**URL para baixar tabela Código de Identificação do ECF**  
[http://www.fazenda.mg.gov.br/empresas/ecf/files/Tabela\\_CNIEE.bin](http://www.fazenda.mg.gov.br/empresas/ecf/files/Tabela_CNIEE.bin)

☐ Atualizar preço dos produtos Online  
☐ Pedir motivo de cancelamento  
☒ Identificar Operador no Cupom Fiscal  
☐ Suprimento autom. na Abertura Caixa  
☐ Segunda Via Compacta  
☒ Relatório de Caixa ao fechar Turno  
☐ Efetuar Conferência ao fechar Turno  
☒ Imprimir mensagem de Promoção  
☒ Informar Saldo na Impressão  
☐ Imprimir Nota Informativa  
☐ Pedir Vendedor do Cupom Fiscal

☒ Imprimir Termo de Pagto.  
☐ Msg saldo/bloqueio: Foco em "Não"

**Fechar** **Alterar**

## Tela de configuração do EasyCash

Foi melhorado o tratamento de obtenção dos caixas do PDV na tela de configuração do DAV e Pré-Venda, na parte referente ao caixa autorizado para cancelamento de pré-venda. A mensagem de falta de configuração relacionada a este tópico também foi reformulada para ser mais clara para o usuário.

## Configuração do TEF automático com parcelamento

Foi melhorada a mensagem de alerta ao usuário deixando mais detalhado quando o mesmo tentar

associar um valor de parcela no TEF automático que já foi associada anteriormente em outra forma de recebimento.

## Não permitir alterar número de parcelas se houver TEF Automático configurado

Foi desativado o campo de parcelamento nas configurações de forma de pagamento do EasyCash quando configurado para TEF automático. Após a associação esta propriedade não pode ser modificada, pois será utilizada no frente de caixa para identificação correta da forma de pagamento filho.

## Tempo de exportação de produto muito alto

Foi otimizado o tempo de exportação para o caso em que no grid da tela de exportação total de produtos ou de produtos alterados, era selecionado para inverter a seleção, selecionado apenas alguns produtos e em seguida exportado.

## Permitir alterar o nome do plano de contas contábil (Ticket 10838)

Referente a melhoria para permitir alterar o nome do plano de contas raiz na tela de Plano Contábil (Gerenciamento → Cadastro → Contabilidade → Plano Contábil).

Para realizar esta ação basta selecionar o plano desejado e clicar no botão alterar ao lado do plano.



## Transformar Previsão Orçamentária em Lançamento Efetivo (Ticket 9113)

Foi criada uma opção para tornar um título de previsão orçamentária em efetivo, tanto em lançamentos a receber (Gerenciamento → Previsão Orçamentária → Lanc. Contas a Receber) quanto a pagar (Gerenciamento → Previsão Orçamentária → Lanc. Contas a Pagar).

Para realizar este procedimento basta selecionar um registro que não esteja marcado como **Efetivado** e clicar no botão **Efetivar**.

Agendamento Financeiro - Contas a Pagar - Previsão Orçamentária

Favorecido: JOAO Nº Documento:

Entrada: 01/03/2018 Vencimento: 01/03/2018 Valor: Multa: Juros/Dia: Juros%/Mês: Desc. Pt.: Centro de Custo:

Forma de Cobrança: Descrição: PAGTO. JOAO ADEMIR DE SOUZA () Nº Boleto:

☐ Ratear Centro de Custo ☐ Despesa repetitiva

Inserir

Efetivado	Entrada	Vencimento	Documento	Valor	Favorecido	Forma de Cobr.	Descrição	Correção	Vlr. Corrigido	Usuário	
<input type="checkbox"/>	01/03/2018	01/04/2018	000143717	125,00	JOAO		PAGTO. JOAO ADEMIR DE SOUZA (A.C.)	0,00	125,00	ADMIN	AClassificar C.C.U.

Detalhes Financeiros...  
Estornar Efetivação...

Imprimir Efetivar

Total: 125,00 Excluir Alterar

Cadastro de contas a pagar - Prev. Orc.

Ao efetivar o sistema irá exibir a tela de baixa para que o registro em questão seja baixado (efetivado).

No final do processo será exibida a mensagem informando o sucesso da efetivação do registro.

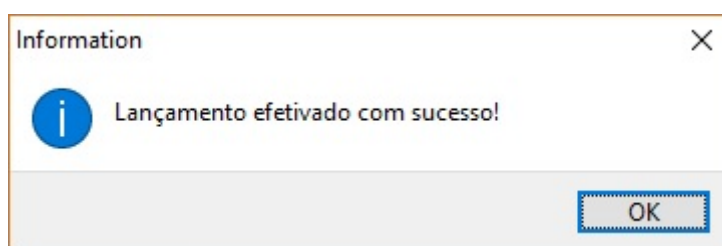

Se o processo for abortado pelo usuário aparecerá a seguinte mensagem:

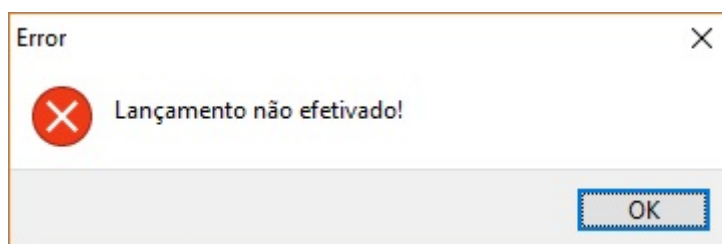

Ao selecionar um registro **Efetivado** e clicar com o botão direito do mouse o sistema irá apresentar a opção de **Detalhes Financeiros...** (onde se verifica em qual conta e dia que foi baixado o registro efetivado) e a opção **Estornar Efetivação...** (que estorna o registro que foi efetivado).

A data da baixa será a data da efetivação do registro efetivado.

Mais detalhes em [Lançamentos de Contas a Pagar Previstas / Lançamentos de Contas a Receber Previstas](#).

## Alteração DRE (Ticket 10846)

Foi realizada a melhoria no **DRE** permitindo que o usuário possa trocar a informação de data de entrada por data de pagamento, através da configuração **5703**. Isto afetará as **Despesas Administrativas, Operacionais e Financeiras** do relatório.



Lembrando que a configuração virá por padrão para data de pagamento, como já é utilizada hoje.

## Promoção - Inserir botão de etiqueta (Ticket 8129)

Foi criado na tela de promoção a opção do botão etiqueta que irá imprimir as promoções que estão na tela. Permitindo assim que o cliente consiga imprimir-lás.

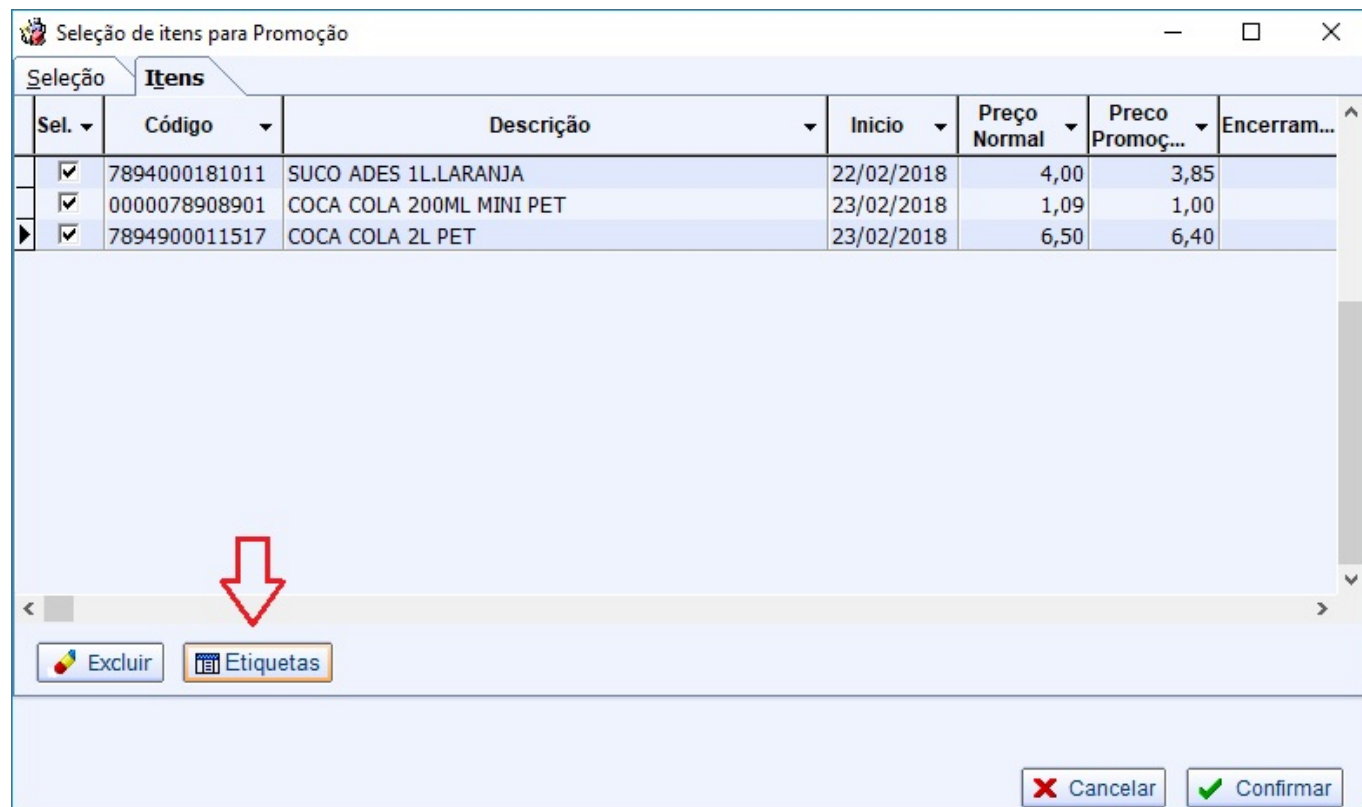



## Não permitir exportar produtos se o P\_ID do atributo não estiver correto

Os produtos que, por algum motivo, estiverem com erros de cadastro relacionados aos atributos **unidade, seção, grupo, marca, tributação, tamanho, fabricante e subgrupo** serão apresentados em uma listagem, juntamente com as respectivas falhas encontradas (figura abaixo) para que possam ser corrigidos antes de reenviados ao EasyCash. Os produtos que apresentarem falhas e não forem corrigidas, não serão exportados ao EasyCash.



Produtos com problemas (Duplo clique para alterar o cadastro)		Falhas detectadas
Header	Descrição	
13228	BROTINHO PASTELAR 480G	FABRICANTE
13228	FILEZINHO DE FRANGO SADIA 1KG TEMPERADO	GRUPO
13228	BACON REZENDE PEDACO	SEÇÃO
13228	MIST STAAMALIA 400G BROA FUBA	
13228	BISC MINUETO 150G DOCE DE LEITE WAFER	
13228	SORV ICE BOM CONE BOLA 65G DOCE LEITE	
13228	MOLHO STAAMALIA 150ML SHOYO	
13228	CHOCOL NESTLE 170G CLASSIC DUO	
13228	BISC NINFA 110G TURMA DA FLORESTA CHOC_TESTE8	
13228	EXT TOMATE STAAMALIA 350G SACHET	
13228	BISC NINFA 110G TURMA DA FLORESTA MORANGO_TESTE9	
13228	ADES 200ML ABACAXI C COCO	
13228	PINGA DO BARRIL 500ML	

Total: 19722

Cancelar Confirmar

## Contas e Caixas - Adicionar trava quando o valor chegar em 0 (Ticket 10489)

Foi criada a possibilidade para que o sistema avise ao usuário se o mesmo for dar baixa em uma conta a pagar e a conta a ser debitada o valor estiver zerada ou negativa.

Para usar esta melhoria basta que a configuração **5803 - Validar saldo da conta ao dar baixa de contas a pagar** esteja em sim.

Telas onde ocorre a baixa de um título a pagar (*Gerenciamento → Financeiro → Baixas → Títulos a Pagar*, *Gerenciamento → Financeiro → Lançamentos → Contas a Pagar* e *Gerenciamento → Cadastros → Contas e Caixas (aba movimento - botão lançar)*).

Ao selecionar o caixa e clicar em inserir o sistema irá validar se a conta em questão possui saldo e se não possuir será exibida a seguinte mensagem:



The screenshot shows a payment interface with a table of payment methods and a warning dialog box.

Espécie	Valor
DINHEIRO	0,00
CHEQUE A VISTA	0,00
CHEQUE A PRAZO	0,00
ACIEI CARD POS	0,00
POLICARD	
CHEQUES TERCEIROS	
MIX CRED. ADM.	
DEPÓSITO EM CONTA	
AV	0,00

Warning dialog box:

Caixa CEF Negativo!  
Deseja continuar?

Buttons: Yes, No

Subtotal: 0,00

Resto: 3.197,71

Caixa: CEF - 180-8

Buttons: + Inserir, Dinheiro Exato, Cancelar, Ok

Se o usuário desejar continuar deverá ter a seguinte permissão:

Autorização: Confirmar pagamento em caixa negativo (FINANCEIRO)

Usuário:

Senha:

Mais detalhes em [Baixas de Contas a Pagar](#).

## Classificação Pis/Cofins verificar se é SAT

Foi realizado na ferramenta de Classificação de Pis/Cofins a verificação se os cupons são de ECFs ou de SAT, desabilitando a opção **Alterar Tributação** caso seja SAT uma vez que já foi enviado os dados para a Sefaz.

## Laboratório Fiscal (Ticket 10189)

Foi adicionado uma nova aba chama **Histórico de Envio** para que o usuário possa visualizar por períodos os envios realizados. Ao aplicar o sistema irá listar a data e hora do envio, o usuário quem fez o envio, quantos itens foram enviado e quantos foram retornados.

## Multi Depósito - Relatório Movimentação de Depósito

Foi realizado melhoria para detalhar a movimentação de depósito. Localizado em Gerenciamento→ Relatório→ gestão de estoque→ Movimentação entre Depósitos. Que poderá ser visualizado **Por dia**, **Por Item** e **Por Depósito**.

Detalhamento da Operação

25/01/2018 / Entrada

Depósito	EAN	Descrição	QTDE	Valor
PADRÃO	0000000004242	BISCOITO REI DO GADO KG	1000	1.601,50
PRODUÇÃO	0000000004242	BISCOITO REI DO GADO KG	1000	1.601,50
PADRÃO	0000000002224	TORTA DE BANANA PAO E MEL	10	16,02
	0000000004242	BISCOITO REI DO GADO KG	10	16,02
	0000000002224	TORTA DE BANANA PAO E MEL	10	16,02
	0000000004242	BISCOITO REI DO GADO KG	10	16,02
	0000000002224	TORTA DE BANANA PAO E MEL	10	16,02
	0000000004242	BISCOITO REI DO GADO KG	10	16,02
PRODUÇÃO	0000000004242	BISCOITO REI DO GADO KG	10	16,02
	0000000002224	TORTA DE BANANA PAO E MEL	20	32,03
				3.347,17

Na aba Por item, clique com o botão dierito do mouse para acessar a tela de detalhamento

	Unidade	Custo Un.	Valor	Qtde	Tipo de Operação
	UN	2,9500	39,9000	10,000	Entrada
	UN	1,7750	55,8000	20,000	Entrada
	UN	1,7750	55,8000	20,000	Saída
	KG	1,6020	4.855,1450	8.147,974	Entrada
	KG	1,6020	1.697,5900	1.060,000	Saída

Mostrar Item por Depósito

Detalhamento da Operação

0000000004242 / BISCOITO REI DO / Entrada / Período / 01/01/2018 até 25/01/2018

Depósito	EAN	Descrição	QTDE	Valor
PADRÃO	0000000004242	BISCOITO REI DO GADO KG	1000	1601,5
	0000000004242	BISCOITO REI DO GADO KG	10	16,02
	0000000004242	BISCOITO REI DO GADO KG	10	16,02
	0000000004242	BISCOITO REI DO GADO KG	10	16,02
	0000000004242	BISCOITO REI DO GADO KG	6107,974	1588,07
PRODUÇÃO	0000000004242	BISCOITO REI DO GADO KG	1000	1601,5
	0000000004242	BISCOITO REI DO GADO KG	10	16,015
				4855,145

Por Dia	Por Item	Por Depósito			
		Depósito	Qtde	Valor	Tipo de Operação
		PADRÃO	7.187,974	3.382,7500	Entrada
		PADRÃO	30,000	117,7000	Entrada
		PADRÃO	1.518,000	3.466,2550	Saída
		PRODUÇÃO			
		PRODUÇÃO			

Detalhamento da Operação					
PADRÃO / Saída / Período / 01/01/2018 até 25/01/2018					
Depósito	EAN	Descrição	QTDE	Valor	
PADRÃO	7894900660333	SUCO DEL VALLE MAIS UVA 335ML	10	23,10	
	7894900660333	SUCO DEL VALLE MAIS UVA 335ML	10	11,55	
	7898280090520	SAL REFINADO FINO SAL 1KG	1	0,75	
	7898924946039	POLVILHO AZEDO OLINDA 25KG ( P	27	108,00	
	7891000050552	BISCOITO NESTLE TORTINHA PRES	20	55,80	
	7894900011753	REFRIGERANTE COCA COLA 1,5 LIT	10	61,90	
	7894900011517	REFRIGERANTE COCA COLA 2 LITR	2	14,80	
	0000000000057	OVO GRANJOVO	364	1.456,00	
	7897001010014	OLEO SOJA COCAMAR 900ML	14	36,75	
	0000000004242	BISCOITO REI DO GADO KG	1000	1.601,50	
	0000000004242	BISCOITO REI DO GADO KG	10	16,02	
				3.466,26	

## Cadastrar autorizado para titular com limite igual a zero

Foi realizado melhoria para cadastrar autorizado de um titular de uma conta que possui limite igual a zero.

## Confirmação de Preço de Kits

Adicionado no grid que mostra os insumos uma coluna para informar a quantidade do insumo no kit.

Insumos									
Ean	Descrição	Qtde Estrutura	Unidade	Custo Anterior	Custo Novo	Preço Anterior da Cesta	Preço Sugerido da Cesta	Custo Novo Cesta	
0000000001345	PROD.PAD.FERM.FRESCO	0,01	KG	0,09	0,09	0,09	0,09	0,00	
0000000000022	PROD.PAD.MULTIMIX	0,98	KG	4,94	5,07	5,07	5,22	0,00	
00000001031157	PROD.PAD.AGUA	0,12	KG	0,16	0,16	0,16	0,16	0,00	

## Tratamento de Cliente e Funcionário de forma separada no Fechamento de Caixa (Ticket 10781)

Referente a melhoria para permitir realizar o tratamento de Cliente e Funcionário de forma separada no Fechamento de Caixa (*Gerenciamento → Financeiro → Tesouraria → Movimento dos Pdvs*) e em (*Gerenciamento → Financeiro → Tesouraria → Fechamento de Caixa*).

Para tal foi criada a configuração **5903 - Controle de Fechamento de Caixa por Funcionário** que vai padronizada como **SIM** e funciona como é atualmente o sistema (dando prioridade ao **Funcionário**).

Se desejar tratar o Cliente e Funcionário de forma separada deve-se mudar a configuração **5903** para **NÃO** e ao alterá-la o sistema irá rodar uma função que irá pegar todos os Funcionários ativos e



transformá-los em Clientes independentes, permitindo o controle via EasyCash pelo Cliente.

A configuração deve-se ser alterada antes ou no final do expediente com **todos os turnos de caixas fechados**. Se no dia existir algum turno aberto será apresentada a seguinte mensagem:

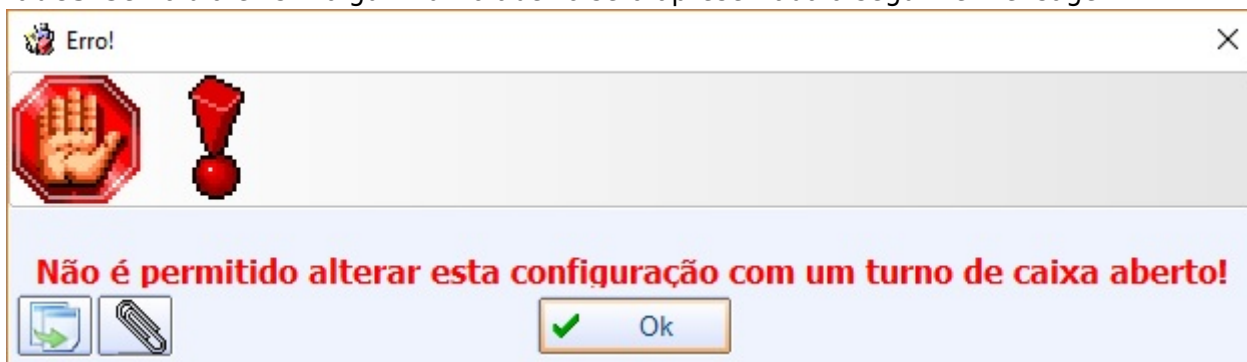

Ao alterar a configuração deve-se obrigatoriamente realizar uma exportação total de **Clientes** para o EasyCash (*Gerenciamento → Cadastros → Exportação → EasyCash*).

Para vender no EasyCash como Cliente basta fechar o cupom na forma **Clientes** e selecionar o agente desejado. Todo o processo online de validação e envio de dados se baseará no cadastro do Cliente e não do Funcionário se a configuração estiver marcada em **NÃO**.

No processo de fechamento de caixa as vendas entrarão em **CLIENTES** e os relatórios do retaguada se comportarão como um cliente independente.

Se a configuração voltar para **SIM** o sistema rodará uma função para mudar todas as contas de clientes para os respectivos funcionários e desativará todos os clientes (deve-se obrigatoriamente realizar uma exportação total de **Clientes** para o EasyCash).

Mais detalhes em [Fechamento de Caixa](#).

## Exibição das fotos de pagamento em cheque

Foi realizado melhoria na aba **Cheques**, localizada em **Gerenciamento→Cadastro→Clientes**, para que possa visualizar fotos dos clientes que emitiram cheques para o estabelecimento comercial. A Interface apresentará um campo novo denominado **Foto**, quando esse estiver checado (selecionado), significa que esse registro possui uma foto vinculada a ele para visualizar a foto basta pressionar a tecla **Shift** do teclado e clicar com o mouse no registro selecionado.

Last update:

2018/06/13 intellicash:atualizacoes:3.0.141.000 <http://wiki.iws.com.br/doku.php?id=intellicash:atualizacoes:3.0.141.000&rev=152891615119:55>

Localizar **Cadastro** Orçamento Recebimento

Data de Entrada Chq: Início 01/05/2017 Término 17/07/2017

Depósito	Num. Cheque	Valor Chq.	Valor Ag.	Agencia	Conta	Banco	Caixa	Emitente	Descrição	Usuário	Foto
03/07/2017	0304182	354,49	354,49 86	200	BANCO ITAU S.A.	CEF - 185-9	AMAURY	FECH CX37 - 15/05/17 CF701697 CHB0304182 / REC. 3177803/001	EDNA	<input checked="" type="checkbox"/>	
03/08/2017	0304187	314,36	314,36 86	200	BANCO ITAU S.A.	CEF 1808 - CUSTO	AMAURY	FECH CX25 - 19/06/17 CF416589 CHB0304187 / REC. 3180006/001	NATALIA	<input checked="" type="checkbox"/>	
02/09/2017	0304190				BANCO ITAU S.A.	CADXA CHEQUE	AMAURY	FECH CX46 - 17/07/17 CF105968 CHB0304190 / REC. 3181927/001	NATALIA	<input checked="" type="checkbox"/>	

969,05 969,05

ados Dados Adicionais Foto Autorizados Históricos **Cheques** SPC Preferências Outros Dados Precos Especiais

Para voltar ao normal, clique em qualquer parte do grid

## Melhoria no Recebimento de Contas por valor (Ticket 10085)

Referente a melhoria no recebimento de contas por valor que é realizada em (*Gerenciamento → Cadastros → Clientes - Aba Recebimento*) onde o sistema enviará para a tela de baixa o valor informado pela opção **Baixar por Valor** ou tecla **F11**.

Esse valor será válido para uma única forma de recebimento, para as demais o usuário deverá informar o valor escolhido.

## Cotação

Adicionado um novo botão na cotação para enviar e-mail para os representantes informado sobre a cotação. Mais detalhes [aqui](#).

## Produto aba movimentação exibindo mais de um produto

Foi adicionado na interface **Detalhes Estoque** localizado em Gerenciamento→Cadastro→Produtos→Estoque→Movimentação, a opção de mostrar somente produto em questão, permitindo que o usuário visualize apenas o produto que deseja já que o mesmo pode estar vinculado a uma NF ou a um Cupom e assim apresentar os demais produtos.

**Detalhes Estoque**

Vendas

Nº Nota / Cu...	Data	Cliente	Qtde.	Tipo	Local	Total Pr...
000023969	28/03/2018	AMAURY	-5,0 UN	VENDAS	SUPERMERCADO	52,50

-5

52,50

Mostrar

Somente Produto em Questão

Itens

Código	Descrição	Qtde	Preço	Desc...	Acrés...	Valor Final
7894900011517	COCA COLA 2L PET	5 UN	6,50	0,00	0,00	32,50
7894000181011	SUCO ADES 1L.LARANJA	5 UN	4,00	0,00	0,00	20,00

## Estrutura Desmembramento (Ticket 10730)

No cadastro de Produtos na aba Kits e Compostos, na estrutura de desmembramento, foi adicionado uma coluna chamada **“Qtde em Estoque”** para exibir a quantidade do insumo em estoque.

## Alteração de Tributação Pis/Cofins

Em **Gerenciamento** → **Relatórios** → **Cadastros** → **Produtos** → **Classificação Pis/Cofins** foram adicionadas duas opções na aba **EFD - PIS/COFINS** → **Produtos com Venda** que permitem a alteração da tributação ou código EFD das vendas (QUANDO PERMITIDO) de acordo com o cadastro do produto. [Ver Alteração Aqui](#).

## Multi Empresa em Preço Detalhado

Em **Gerenciamento → Cadastros → Prosutos → Preços Detalhados** foi adicionado o campo ***Empresa*** que diferencia os valores dos detalhes. As tabelas são as mesmas para todas as Empresas.

## Alterações Financeiro - Padronização do Campo Data de Entrada (Data de



## Referência)

Referente a alterações na parte financeira com a padronização do campo **Entrada** do agendamento financeiro para **Referência** nas telas do sistema.

Pode ser necessário apagar os seguintes registros para que alteração tenha efeito:

Computador\HKEY\_CURRENT\_USER\Software\Intelliware\Intellistore\3.0\TFormAgendaPg.grid  
Computador\HKEY\_CURRENT\_USER\Software\Intelliware\Intellistore\3.0\TFormAgendaRec.grid  
Computador\HKEY\_CURRENT\_USER\Software\Intelliware\Intellistore\3.0\TFormLancmttoConv.gridCarto  
es Computador\HKEY\_CURRENT\_USER\Software\Intelliware\Intellistore\3.0\TFormPagto.Grid  
Computador\HKEY\_CURRENT\_USER\Software\Intelliware\Intellistore\3.0\TFormReceber.gPagtos  
Computador\HKEY\_CURRENT\_USER\Software\Intelliware\Intellistore\3.0\TFormRelAgendNSinc.gAgend  
NSinc  
Computador\HKEY\_CURRENT\_USER\Software\Intelliware\Intellistore\3.0\TFormRelBaixasNSinc.gBaixas  
NSinc  
Computador\HKEY\_CURRENT\_USER\Software\Intelliware\Intellistore\3.0\TFormReceberConv.gPagtos  
Computador\HKEY\_CURRENT\_USER\Software\Intelliware\Intellistore\3.0\TFormReceberGeral.gPagtos  
Computador\HKEY\_CURRENT\_USER\Software\Intelliware\Intellistore\3.0\TFormReceberMat.gPagtos  
Computador\HKEY\_CURRENT\_USER\Software\Intelliware\Intellistore\3.0\TFormPedidosFut.grid  
Computador\HKEY\_CURRENT\_USER\Software\Intelliware\Intellistore\3.0\TFormPedidosFut.grid  
Computador\HKEY\_CURRENT\_USER\Software\Intelliware\Intellistore\3.0\TFormGVales.grid  
Computador\HKEY\_CURRENT\_USER\Software\Intelliware\Intellistore\3.0\TFormIntercambioBancario.gB  
oletosGeral  
Computador\HKEY\_CURRENT\_USER\Software\Intelliware\Intellistore\3.0\TFormAgendaPgPrevOrc.grid  
Computador\HKEY\_CURRENT\_USER\Software\Intelliware\Intellistore\3.0\TFormAgendaRecPrevOrc.grid  
Computador\HKEY\_CURRENT\_USER\Software\Intelliware\Intellistore\3.0\FormRelCPg  
Computador\HKEY\_CURRENT\_USER\Software\Intelliware\Intellistore\3.0\FormRelCRec  
Computador\HKEY\_CURRENT\_USER\Software\Intelliware\Intellistore\3.0\TFormDetMovCx.gDetMovCx  
Computador\HKEY\_CURRENT\_USER\Software\Intelliware\Intellistore\3.0\TFormDetMovCxAgf.gDetMovC  
xAgf Computador\HKEY\_CURRENT\_USER\Software\Intelliware\Intellistore\3.0\TFormVendaCli.gHistPg  
Computador\HKEY\_CURRENT\_USER\Software\Intelliware\Intellistore\3.0\TFormVendaCli.gridHistEstorn  
os Computador\HKEY\_CURRENT\_USER\Software\Intelliware\Intellistore\3.0\TFormVendaCli.gHistFin  
Computador\HKEY\_CURRENT\_USER\Software\Intelliware\Intellistore\3.0\TformFornecedores2.gHistFin  
Computador\HKEY\_CURRENT\_USER\Software\Intelliware\Intellistore\3.0\TformFornecedores2.gHistPg  
Computador\HKEY\_CURRENT\_USER\Software\Intelliware\Intellistore\3.0\TFormCadFunc.gProxAcerto  
Computador\HKEY\_CURRENT\_USER\Software\Intelliware\Intellistore\3.0\TFormCadFunc.gSit  
Computador\HKEY\_CURRENT\_USER\Software\Intelliware\Intellistore\3.0\TFormCadFunc.gridSalario  
Computador\HKEY\_CURRENT\_USER\Software\Intelliware\Intellistore\3.0\TFormCadFunc.gDetHistPg  
Computador\HKEY\_CURRENT\_USER\Software\Intelliware\Intellistore\3.0\TFormCadFunc.gridRelSal  
Computador\HKEY\_CURRENT\_USER\Software\Intelliware\Intellistore\3.0\TFormCadFunc.gridRelSalSetor  
esFunc  
Computador\HKEY\_CURRENT\_USER\Software\Intelliware\Intellistore\3.0\TFormDetRelFinFunc.gRel  
Computador\HKEY\_CURRENT\_USER\Software\Intelliware\Intellistore\3.0\TFormDetRecebFechCx.gDetM  
ovCx  
Computador\HKEY\_CURRENT\_USER\Software\Intelliware\Intellistore\3.0\FormRelCPgPrevOrc\RelFinPgP  
revOrc  
Computador\HKEY\_CURRENT\_USER\Software\Intelliware\Intellistore\3.0\FormRelCRecPrevOrc\RelFinRe  
cPrevOrc

Computador\HKEY\_CURRENT\_USER\Software\Intelliware\Intellistore\3.0\TFormLancmtoConv.gridConv  
nios

Computador\HKEY\_CURRENT\_USER\Software\Intelliware\Intellistore\3.0\TFormLancmtoConv.gridNorm  
ais

## Multi Empresa - Selecionar empresa na baixa de contas a pagar e receber

Quando o sistema trabalhar como MultiEmpresa, o sistema exibirá o campo empresa nas telas de baixas (*Gerenciamento→Financeiro→Baixas→Contas a Pagar/Contas A receber*) quando clicar botão **BAIXAR**.

Ao selecionar esta opção o sistema listará os caixas de acordo com a empresa selecionada e a baixa ocorrerá na empresa em questão.

Recebendo R\$ 199,99

Empresa: CASA CH

Espécie: **DINHEIRO** 0,00

CHEQUE A VISTA 0,00

CHEQUE PARCELADO 0,00

CIELO CREDITO 0,00

CHEQUE 15 DIAS 0,00

CHEQUES TERCEIROS 0,00

CRÉDITO 91,99

Valor: 199,99

Data Depósito:

CMC7:

Banco:

Agência: Conta Corr.:

Nº Cheque:

Emitente:

Caixa: CAIXAEMPRESA

Subtotal: 0,00

Valor Mínimo: 100,09

Resto Mínimo: 100,09

Resto Máximo: 199,99

Troco: 0,00

Em haver: 0,00

Lançar

Cancelar

Ok

Se o usuário for um Usuário **Caixa** não será dada a opção da Empresa.

Outras telas de baixas:

- Contas a Pagar e Contas a receber (*Gerenciamento→Financeiro→Lançamentos→Contas a Pagar/Contas a Receber*) através do botão direito do mouse com a opção baixar.
- Na tela de convênios a receber (*Gerenciamento→Financeiro→Lançamentos→Convênios a Receber*) através da aba receber.
- Na tela de Títulos a receber geral (*Gerenciamento→Financeiro→Baixas→Títulos a receber Geral*).

Nessa tela terá a opção de empresa para uma baixa geral, ou seja, quando seleciona vários agentes. No caso de selecionar apenas um agente, ao tentar confirmar a baixa abrirá a tela de baixa que já foi incluída também o campo empresa.

## Produção Automática - Criar campo Custo Total

Foi criado campo Custo Total no cadastro de produção automática. Sendo o mesmo composto pelo campo **Custo Insumo** + **Custo Add** e alterado o campo **Custo Atual** para **Custo Unit. Atual**

Produto Acabado	
Ultima Produção	17/05/2018
Custo Insumos	50,04
Custo Add.	0,96
<b>Custo Total</b>	<b>51</b>
<b>Custo Unit. Atual</b>	<b>17</b>
Qtde p/Estrut.	3

## Pedidos de Compras

Foi adicionado dois campos no pedido de compras (Gerenciamento → Estoque → Criar pedidos de Compras) para bloquear os pedidos. São eles:

1. **Valor Mínimo:** Ao criar um pedido de compras e informar um valor nesse campo, os usuários não conseguirão concluir um pedido que tenha o valor total inferior a esse valor;
2. **Volume Mínimo:** Ao criar um pedido de compras e informar um valor nesse campo, os usuários não conseguirão concluir um pedido que tenha o volume (quantidade de caixas) total inferior a esse valor;

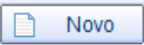
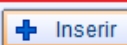
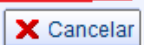
	Empresa	DESENVOLVIMENTO	Descrição	COMPRA 1
Início	25/05/2018	Término	31/05/2018	<b>Valor Mín.</b> 5.000,000 <b>Volume Mín.</b> 200,000
				 

## Custo Adicional em Porcentagem na Produção

Foi adicionado a opção de acrescentar um custo adicional em porcentagem na receita de produção Automática e Manual. Esse novo custo é aplicado por último na composição do custo do kit, por tanto

caso o kit tenha um custo adicional em valor, esse será somado ao custo total dos insumos e em seguida aplicado o custo adicional em porcentagem.

- **Produção Automática:** Na produção automática ao adicionar ou alterar o custo adicional em

Produto Acabado	
Ultima Produção	13/06/2018
Custo Insumos	62,142
Custo Add.	1,39
Custo Add. (%)	3,5
Custo Total	65,7556
Custo Unit. Atual	32,8778
Qtde p/Estrut.	2

porcentagem o sistema automaticamente já irá alterar o custo do kit.

- **Produção Manual:** Na produção manual ao adicionar o custo adicional em porcentagem o mesmo não irá alterar o custo do kit nesse momento. Esse custo só será alterado no apontamento da

Produto Acabado		
Ultima Produção	13/06/2018	
Custo Atual Un.	4,09	
Qtde p/Estrut.	2	
Custo Insumos	0,883 x 2	1,766
Custo Add.	1,25 x 2	2,5
Custo Add. (%)	2,45 x 2	4,9
Custo Previsto	3,5488 x 2	4,475

próxima ordem de produção.

Na produção manual além do custo adicional da estrutura também tem o custo adicional da ordem de produção. O custo adicional em porcentagem será aplicado por ultimo, ou seja, o custo do kit será o somatório do custo dos insumos + o custo adicional da estrutura + custo adicional do ordem de produção e por ultimo aplicado o custo adicional em porcentagem.

## Correções

### Nota Fiscal

Correção do erro **“Erro ao confirmar NF! Contate o suporte por favor!”** que acontece ao importar nota fiscal pelo XML.

## Recebimento de Mercadoria - Validade (Ticket 10805)

Foi realizado a correção da tela de recebimento de mercadoria na questão da validade do produto, e consequentemente para o cadastro do produto.

The screenshot shows a software window titled 'Importação do Coletor'. It has two main sections: 'NOTAS COLETADAS' and 'Itens Coletados'.

**NOTAS COLETADAS**

Arquivo: C:\Users\ajuni\Área de Trabalho | 01/03/2018 | Carregar

☐ Exibir Todas as Notas Coletadas

CNPJ: 65212607000180 | Numero: 000000010

CNPJ	Número	Chave
65212607000180	000000010	

**Itens Coletados**

Qtde.	Descrição	Validade
10	AUROGETS GRANEL	10/03/2018

A red arrow points to the 'Validade' field in the 'Itens Coletados' table.

Registro 1 de 1 | Quantidade: ☐ Caixas ☐ Unidades ☒ Sem Qtde | Imprimir | Cancelar | Ok

## Não permitir inserir mesmo insumo duas vezes

Realizado tratamento para bloquear que o mesmo insumo seja inserido mais de uma vez.

**Estrutura de Produção Automática**

**Produto**

Produção Automática deve ser usado nos casos em que a produção é muito dinamica, e não há necessidade de um controle muito detalhado do processo de produção.  
Ao ser efetuado a venda do produto, é feita a produção baseada na sua estrutura, serão retirados do estoque os insumos, e adicionado o produto acabado que em seguida é vendido, tudo automaticamente.  
Esse processo só será executado nas operações de venda, qualquer outra operação implicará em movimentação do estoque normalmente.

Insumo: PROD.PAD.MULT    1    **+ Inserir**

Cod.Interno: 43.964.299.911.001

Cód.Barras: 0000000000022    Mrkp Padrão: 0,000%

**Information**    X

**i** Não é possível inserir o mesmo insumo mais de uma vez!

**OK**

Pende...	Código	Descrição	Qtd	Un.	Custo	Valor Cad.
<input type="checkbox"/>	0000000000022	PROD.PAD.MULTIMIX	0,98	KG	5,63	12,03
<input type="checkbox"/>	0000001031157	PROD.PAD.AGUA	1	KG	0,10	0,00
<input type="checkbox"/>	0000000001688	PROD.PAD.ALHO TRIT.	1	KG	15,33	20,69

**Excluir**    Insumos 1 de 3    **X Cancelar**    **✓ Salvar**

## Sistema não envia o desconto dado no orçamento para nota quando o item é de cesta (Ticket 10919)

Referente a correção do envio do desconto dado no orçamento para a nota fiscal quando o item é de cesta (desconto dado através da alteração do Preço Unitário).

## Validar Quantidade no Orçamento

Adicionado trava para não permitir vender sem estoque nas opção de **“Alterar quantidade”** clicando no grid e na **“Precificação Manual.”**

## Controle de Pedidos e Orçamentos

Tratamento para não permitir exportar orçamentos para o frente de caixa quando o mesmo tiver depósitos diferente do configurado para o frente de caixa.

## Orçamento com Código de Balança (Ticket 10126)

Referente a correção do Orçamento com código de balança quando são usadas as configurações



**5601 - Orçamento: ler código de balança e 6001 - Orçamento: Permitir alterar preço unitário** (estava mostrando o preço unitário errado após inserir um item no orçamento).

## Laboratório Fiscal (Ticket 10188, 10213, 10215)

Aba resultados, adicionado uma mensagem informando o usuário que os registros foram alterados com sucesso.

Correção do botão **Imprimir** para que possa imprimir os dados de todas as abas, exceto a aba **Configuração**.

Aba Enviar, adicionado uma mensagem informando o usuário que o arquivo foi gerado com sucesso.

## Laboratório Fiscal- Filtro Personalizado (Tiket 10216)

Foi adicionado um novo tipo de filtro, que permite ao usuário filtrar por um período que tenha movimentação do item. Também foi corrigido os outros filtros para que exibem os dados pertinentes a eles.

## Estoque por Depósito

Não exibir o depósito padrão no cadastro de produtos, no grid “Estoque por Depósito” para empresas que não controlam Multi Depósitos.

## Nota Fiscal de Cupom Fiscal

Corrigido para que as notas fiscais de cupom fiscal sai com o mesmo depósito configurado para o cupom fiscal.

## Nota Fiscal

Ocultar a coluna Depósito na aba itens da nota fiscal quando a empresa não controla multi depósitos.



## Inscrição Estadual vinculado ao endereço (Tiket 10993)

Foi realizado a correção sobre a alteração da I.E. em relação ao endereço correspondente.

## Exportação Matriz e Filiais

Correção nas opções de marcar e desmarcar registros.

Correção para Adicionar os registros de Serviço no log de exportação.

## Controle de Vasilhame

Corrigido os lugares que tratava as quantidades com **“Excedente”** para **“Residual”**.

## Promoções

Recarregar os itens ao inserir promoção através do botão **“Importar”**.

## Orçamento

Alterado a opção de **“Semelhantes”** para **“Equivalência de Produtos”**.

Removido a opção de alterar o status do orçamento para **“Confirmado”**.

## Criar Pedidos de Compra

Adicionado a opção para concluir o pedido caso o usuário opte por não enviar o e-mail. Ao exportar um pedido para excel o usuário será questionado se deseja enviar por e-mail, caso opte por não, será questionado se deseja concluir o pedido.

## Produtos

Corrigido para adicionar os produtos que tem a tributação de PIS/COFINS alterada a lista de exportação para o frente de caixa.

## Baixa de Empréstimo de Vasilhame com Ticket

Corrigido problema de dar baixa em um empréstimo de vasilhame com um ticket de entrega em que as quantidades são diferentes. [Ver aqui](#).

## Credito CIAP - Calculo do fator de aproveitamento de crédito de ICMS

Segundo o entendimento anterior, o fator deveria ser apenas em cima da receita tributada dividido sobre o total da receita, entretanto o entendimento atual é outro como podemos verificar no guia prático do SPED:

**Campo 06 (VL\_TRIB\_EXP)** Preenchimento: informar o somatório do valor das operações e/ou prestações tributadas pelo ICMS e do valor das operações e/ou prestações relativas ao ICMS destinadas ao exterior, observada a legislação da unidade federada.

**Campo 07 (VL\_TOTAL)** Preenchimento: Informar o valor total das operações e/ou prestações relativas ao ICMS realizadas no período de apuração, observada a legislação da unidade federada.

Levando em consideração esse novo entendimento, foi alterado para levar em consideração todos os CFOPs de saída exceto os 5929, 6929.

## Desmembrar Itens NF (Ticket 10729)

Corrigido para salvar a posição das colunas.

## Devolução para Fornecedor

Corrigido problema na tela de devolução para fornecedor com multiempresa que não permitia a digitação de valores em troca, devolução e perda.

## Devolução para fornecedor dentro do cadastro do produto

Foi corrigido o problema para que demonstrar as devoluções realizada pela interface **Estoque → NF → Devolução**.

## **Correção da busca de convênios na tela que faz o lançamento de contas no Contas e Caixas (Ticket 10641)**

Foi corrigido um problema da busca de convênios na tela que faz o lançamento de contas no contas e caixas (Gerenciamento → Cadastros → Contas e Caixas - Aba Movimento - Botão Lançar).

O problema ocorria quando se entrava na tela de lançamentos de contas a receber/pagar e depois tentava localizar o agente na tela de Contas e Caixas.

## **Recebimento de Mercadorias**

Corrigida a falha de checar o campo **Recebido** quando os itens são importados na nota.

## **Erro só de entrar na tela de exportação**

Foi realizado a correção de um erro que ocorria na interface de exportação para EasyCash, aba→ **Produtos→Todos**.

## **Lentidão para abrir a tela de exportação de produtos para o Easycash**

Foi realizado procedimento para melhorar o processo de exportação.

## **Preço Diferenciado por Cliente (Ticket 11344)**

Corrigido para o preço de produtos diferenciado por cliente pega a formatação de casas decimais da configuração 5302.

## **Cotação (Ticket 11402)**

Correção do erro de adicionar itens não cotados a uma cotação já existente.

## **Exportação EasyCash**

Corrigido para só exibir as empresas que tem ECF cadastrado.

## **Precificação Manual (Ticket 11082)**

Correção no totalizador da precificação manual dentro do orçamento.

## **Configurar Objetos (Objetos da Matriz com Filial)**

Corrigido para mostrar as diferenças entre a descrição, tipo valor, valor e P\_ID.

## **Cadastrar Terminais de Consulta**

Correção para cadastrar o terminal de consulta passando o parametro empresa.

## **Localizar Pedidos**

Corrigido para localizar os pedidos da empresa do usuário na tela de pedidos dentro do cadastro de fornecedor.

## **Markup Detalhado**

Corrigido para usuário escolher a empresa para cadastrar o markup detalhado.

## **Exportação para Terminais de Consulta**

Adicionado uma validação de ping no destino da rede para validar antes de fazer a exportação.

## **Produção Automatica Custo Adicional**

Correção para quando alterar o custo adicional somar ao custo do kit sem o custo adicional anterior.

Correção para que ao alterar o custo adicional não alterar a qtde estrutura.

## **Produção Automatica Qtde Estrutura**

Correção para que ao alterar a qtde estrutura o sistema recalcule o custo unitário do kit (Custo Un. = Custo total / Qtde Estrutura).

## **Alteração de preço -> Não altera o preço mínimo quando altera o preço**

Foi realizado a correção para que o sistema recalcule os valores do campo **Preço Mínimo** na interface de alteração de preço(**Gerenciamento→ Cadastro→ Produtos→ Alteração de preços**).

## **Cadastro de produto não está alterando o preço mínimo**

Foi corrigido a alteração do Preço Mínimo no cadastro de Produtos.

## **Controle de Produção**

Correção para formatar os campos custo de acordo com a configuração de casas decimais para o custo.

## **Exportação EasyCash**

Correção para quando é exportado produtos pela aba geral selecionado a empresa TODOS.

## **Padronização dos Descontos / Taxas nos Relatórios Financeiros**

Anteriormente o sistema lançava nos Relatórios Financeiros o valor pago dos Descontos e das Taxas no valor cheio.

Para evitar confusões foi padronizado o seu lançamento para o **valor pago zerado** e foi criado um novo relatório mostrando quais descontos e taxas foram pagas no período selecionado.

Este relatório se encontra em *Gerenciamento → Relatórios → Gestão Financeira → Relatório de Taxas e Descontos*.

Last update:

2018/06/13 19:55 intellicash:atualizacoes:3.0.141.000 <http://wiki.iws.com.br/doku.php?id=intellicash:atualizacoes:3.0.141.000&rev=1528916151>

Relatório de Taxas e Descontos

Tipo

TODOS

Dt. Pagamento - Início

28/05/2018

Término

01/06/2018

Aplicar

Imprimir

Arraste uma coluna para cá para agrupar pelo respectivo campo

Referência	Vencimento	Fantasia	Tipo	Valor	Data Pg.	Centro de Custo	Doc	Usuário	Histórico
28/05/2018	28/05/2018	BUT	DESCONTO	94,27	28/05/2018	DESCONTOS	000023646/01-D	ADMIN	DESCONTO JUROS / REC. 3182854/001
01/06/2017	02/06/2017	ELETRON	TAXA	406,52	29/05/2018	Detalhes Financeiros...	CRT20170601-D	ADMIN	TAXA CARTAO / DOC CRT20170601
29/05/2018	29/05/2018	HOTEL	DESCONTO	263,98	29/05/2018	DESCONTOS	SD79190CX25-D	ADMIN	DESCONTO JUROS / REC. 3182859/001
30/05/2018	30/05/2018	HOTEL	DESCONTO	4,68	30/05/2018	DESCONTOS	000023633/01-D	ADMIN	DESCONTO JUROS / REC. 3182861/001

Registro 1 de 4

Total: 769,45

Relatório de Taxas e Descontos

Nele temos o tipo da operação desejada:

- Todos - Taxas e Descontos;
- Taxas - Se referem a taxas cobradas nas operações envolvendo cartões;
- Descontos - Se referem a descontos concedidos a juros e ao valor nominal no recebimento de contas de Clientes.

Devemos selecionar o período (data de pagamento) desejado. Após clicar em **Aplicar** o sistema mostrará os registros.

Também podemos selecionar um registro e clicar com o botão direito do mouse para selecionar a opção **Detalhes Financeiros...** que mostrará os registros que deram origem a Taxa/Desconto.

Com esta alteração o sistema será atualizado para que todos os registros de Descontos e Taxas tenham seu valor pago zerado.

Mais detalhes em [Relatório de Taxas e Descontos](#).

From:

<http://wiki.iws.com.br/> - **Documentação de software**

Permanent link:

<http://wiki.iws.com.br/doku.php?id=intellicash:atualizacoes:3.0.141.000&rev=1528916151>

Last update: **2018/06/13 19:55**