3.1.018.001

Versão GNFe: 2.0.14.4 <sem alteração>
Versão DLL: 2.0.29 <Valores Unitários com 10 casas decimais>
Versão UDF: <Sem Alteração>
Versão EnterpriseServer: 3.1.0.15 <Sem Alteração>
Versão EnterpriseServer_EC: 4.3.8742.40558
Versão EnterpriseServer_ISA: 4.2.0.0
Versão Scanntech: 1.1.0.0 <correções nos travamentos>
Versão Sincronizador: 1.0.0.1 <Melhorias no Cadastro de Vendedores>
Versão Sincronizador_Mercafácil: 2.0.0.0
Versão EasyCash: 1.5.002.000
Versão EasyCheckOut: 1.0.3.0
Versão EasyPDV: 3.0.0.15
Versão EasyPDV_New: 2.1.1.0
Versão NFeDestinada: 3.4.8620.61063
Versão Intellifood: 1.8.0.0
Versão IWB_SERVER: 1.0.0.5
Versão EasyWatchDog_Enterprise_EC: 1.0.0.5
Versão Sincronizador Área Central: 1.0.0.2
Versão IntelliStock Android 1.0.4.1

IMPORTANTE
Para atualizar um cliente da versão **3.0.136.XXX** para a **versão 3.0.137.XXX** é preciso tomar alguns cuidados antes de executar a atualização:

1. Instalar versão 2.5 do firebird : Migrar do Firebird 2.1 para 2.5
2. Atualizar as UDFs: alterar a DLL **iw_UDF.dll** na pasta UDF do local de instalação do firebird 2.5
3. Substituir o EnterpriseServer: deve ser feito antes da atualização, e apos trocar os arquivo é importante executar o novo arquivo para realizar o seu registro.
4. Verificar também as alterações contida na versão 3.0.137.008

Melhorias

Melhorias em Referências de Notas de Devolução (Ticket 3008)

Adicionada a validação ao criar uma nota fiscal de devolução manualmente. Ao tentar inserir uma nota fiscal na referência, caso ela esteja desconfirmada, será exibida a seguinte mensagem, e a referência não será inserida:

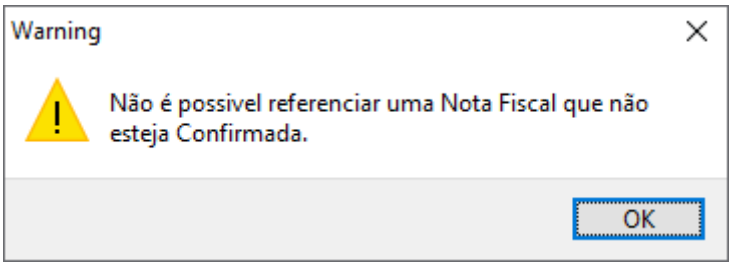

Também foi tratado o caso em que a nota fiscal foi inserida como referência estando confirmada, mas, posteriormente, foi desconfirmada. Nesse cenário, não será permitida a exclusão do item que estiver referenciado na nota de devolução. Ao tentar excluir o item, será exibida a seguinte mensagem:

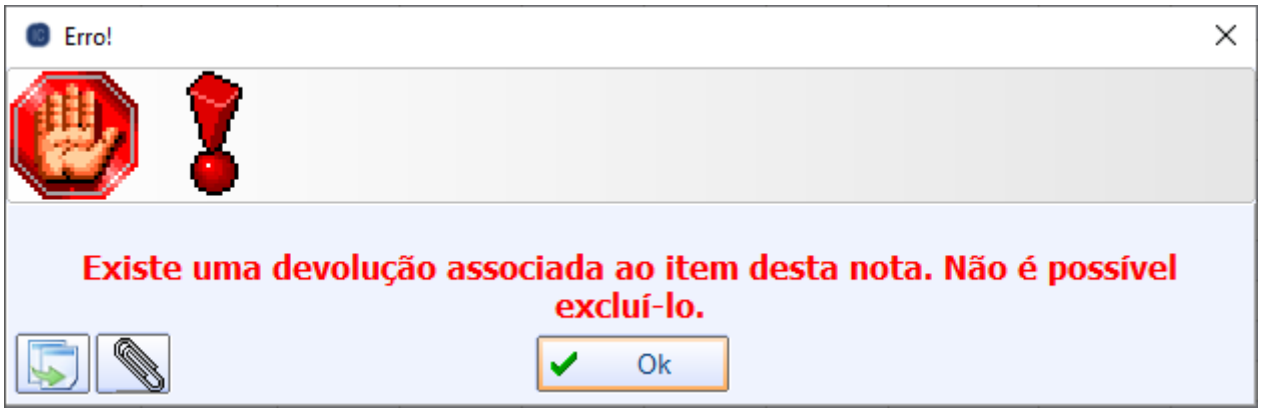

Além disso, ao alterar um item referenciado na nota de devolução, na nota que está sendo usada como referência, não será permitido alterar a quantidade para um valor menor do que o que está sendo devolvido. Por exemplo:

Se, na nota de devolução, foram inseridos 50 itens, e na nota de referência a entrada foi de 60, será permitido alterar a quantidade na entrada para valores entre 50 e 60. No entanto, se for alterado para um valor inferior a 50, será exibida a seguinte mensagem, contendo o número da nota de devolução e a quantidade mínima permitida:

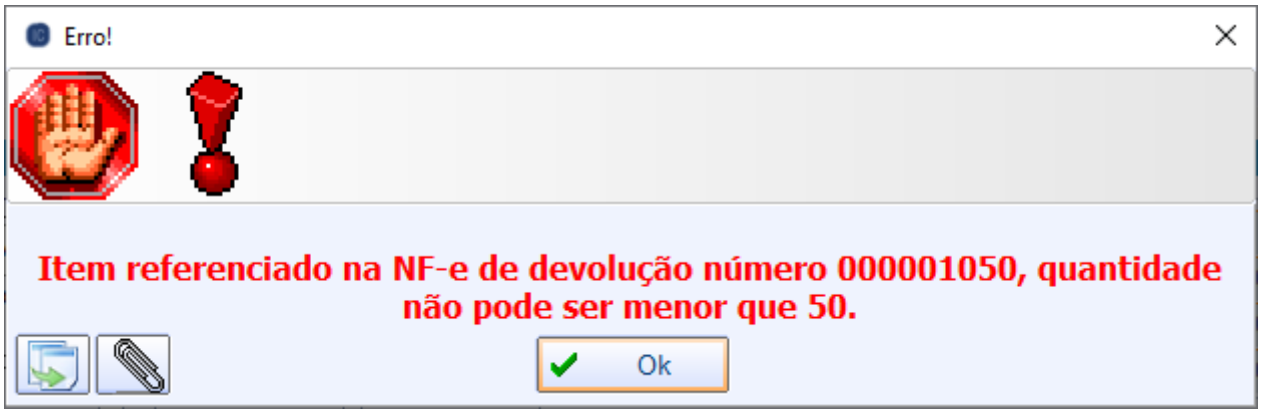

Caso o item seja excluído da nota de devolução, o mesmo voltará a poder ser excluído e alterado normalmente na nota de referência.

Lista de coleta de preços de concorrentes

Através do caminho Menu IWS > Intellistock > Inventarios Personalizados. É possível criar uma lista de coleta de preços de concorrentes. Essa lista será exibida no aplicativo **ISA - Consulta Preço**.

Reforçando que para usufluir dessa melhoria, se faz necessário o uso do aplicativo **ISA - Consulta Preço**. Segue o link do Manual para o uso da ferramenta no aplicativo: Link Manual Lista Concorrente no aplicativo

Identificação de Bonificações e Verdas de Pedidos

A pedidos de clientes, foi incluído mais dois grids destacando item bonificado na nota (cfop: 5910,6910,1910,2910) e verbas e bonificações destacados no pedido.

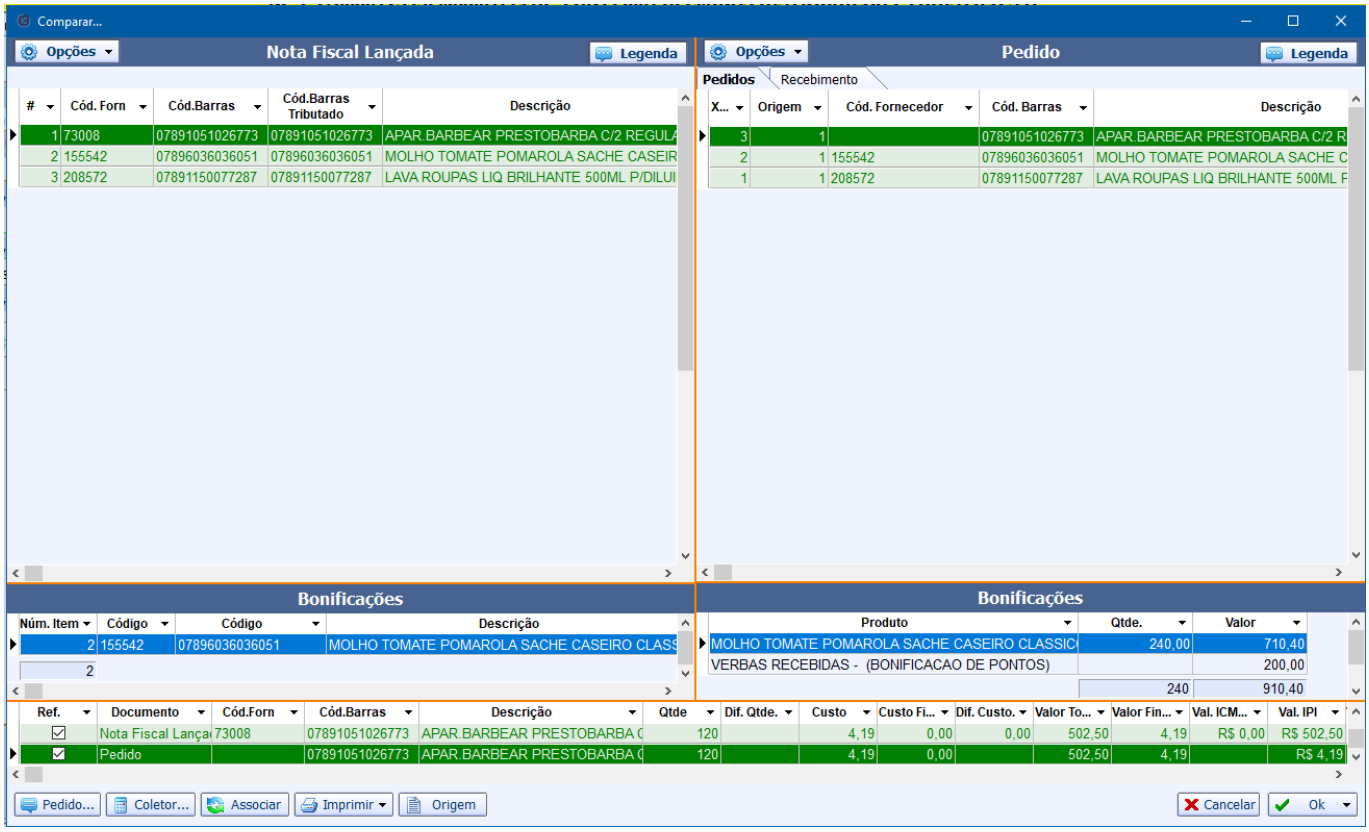

Para o Pedido há o botão de agendar verva ou a colução para destacar o item como bonificação.

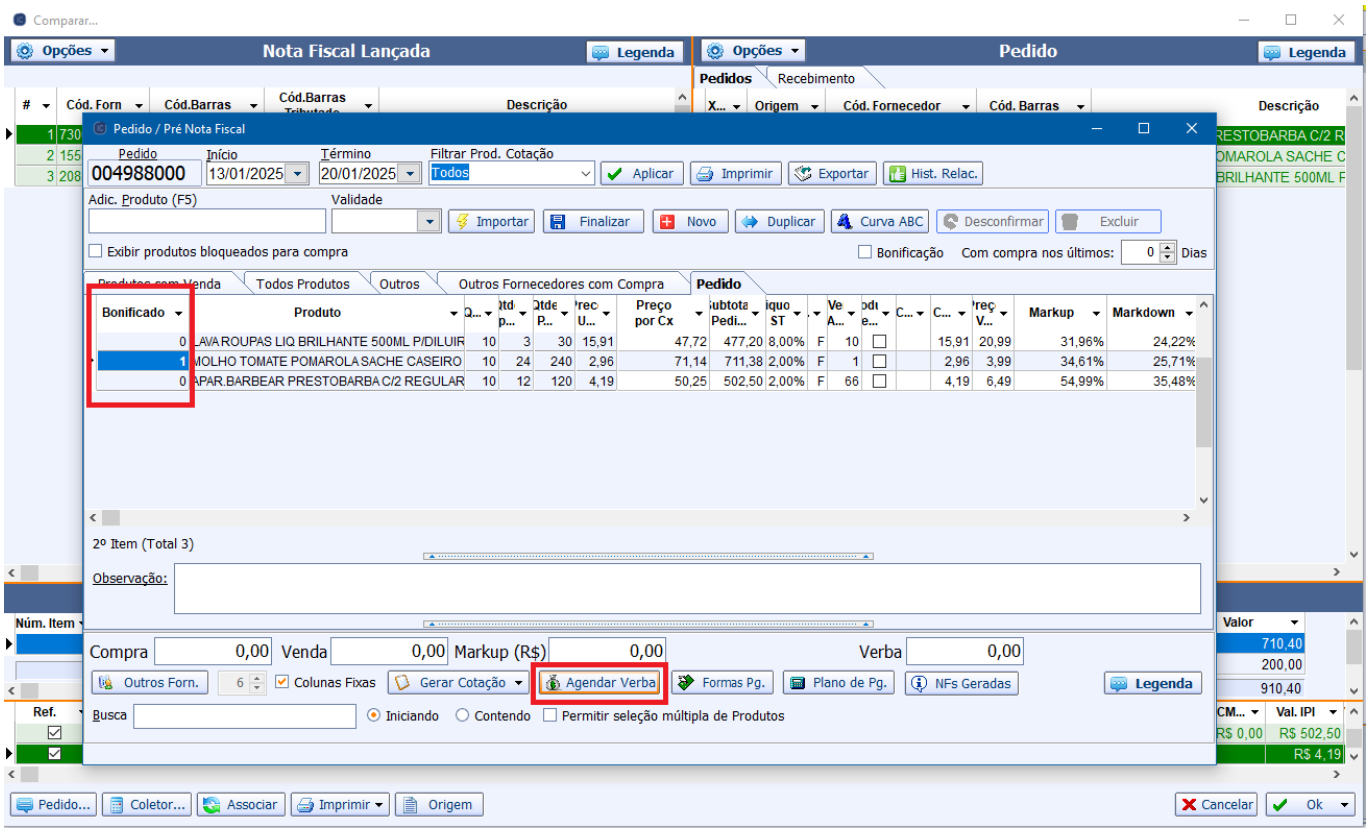

Alterar descrição da aba Dt. Baixa nos Detalhes do Centro de Custo

Foi feita a alteração do nome da aba Dt. Baixa nos Detalhes do Centro de Custo para Dt. Baixa - Mov. de Caixa visando a padronização do sistema.

Correções

Controle de Pedido e Orçamento: confirma nota em lote mas da erro na transmissão

As notas que são confirmadas em Lote pela tela de **IWS → Estoque → Controle de Pedido e Orçamento** não estão gerando no XM a tag <ModFrete>.

Houve correção para gerar os dados do xml como o registro **9. sem frete**.

Prorrogar Validade de Promoção com Hora

Foi feita a correção para aplicar a hora escolhida na opção de prorrogar uma promoção.

Tratamento para retirar acentos do cadastro de produtos no envio para o Laboratório Fiscal

Ao enviar o JSON para a API do laboratório fiscal, os sinais especiais na descrição do produto poderiam incorrer em erros. Então foi implementada a função para remover os acentos antes de enviar os dados.

Sugestão de compras: Campo D.Entrega: Cannot focus a disabled or invisible window

Foi feita a correção do problema que ocorria ao dar enter no campo D. Entrega na tela de Sugestão de Compras.

Relatório de centro de custo rateando os valores de forma errada

Referente a correção do Relatório de Centro de Custo quando se usa o Crédito em uma baixa (estava se perdendo na aba Data da Baixa - Mov. de Caixa).

Correção Coluna Custo S/ Despesa em Cadastro de Produtos (Ticket 2791)

Corrigido o problema em que o valor da coluna “Custo S/ Despesas” estava sendo calculado incorretamente, sem validar a empresa referente à última entrada. Dessa forma, o mesmo valor de custo s/ despesa era retornado independentemente da loja.

Importação de Validade de Produto no Inventário (Ticket 4744)

Foi incluída na ferramenta de inventário do ISA a exportação de múltiplas validades para o mesmo produto no processo de Inventário com Validades. Desse modo, algumas telas do Intellicash foram atualizadas para receber e apresentar essas inforamções.

A primeira tela que apresenta as validades coletadas é a **IWS → IntelliStock → Inventários Importados**.

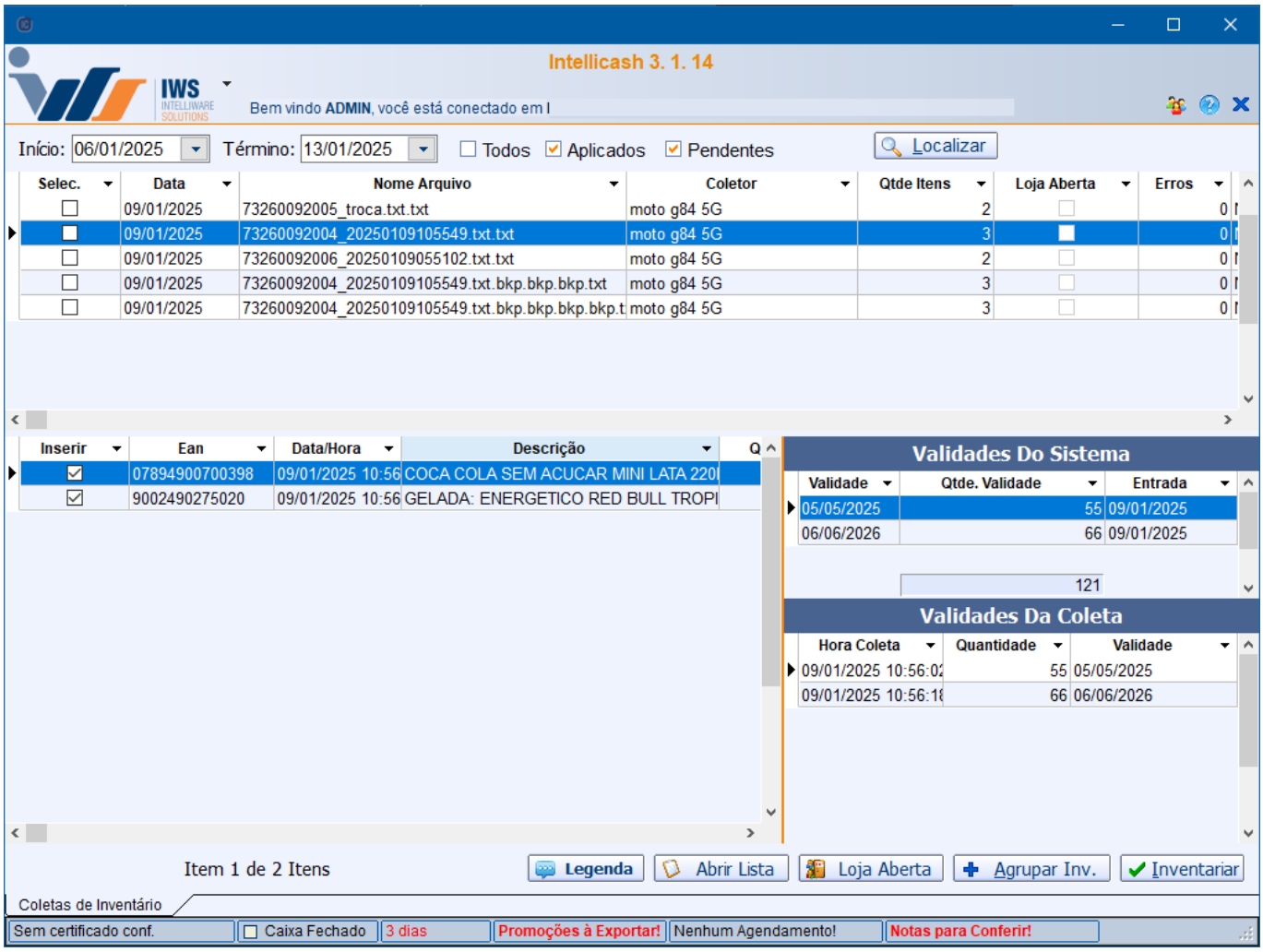

Dessa estapa é possível verificar as validades do sistema, de acordo com o volume coletado, e as validades coletadas para comparação. Depois disso, é possível enviar as contagens para uma lista personalizada, onde o conferente pode verificar apenas os itens selecionados, ou ainda é possível abrir um inventário novo ou incluir as contagens em um inventário aberto. Depois de inserido em um inventário, fica disponível o atalho para sua referência.

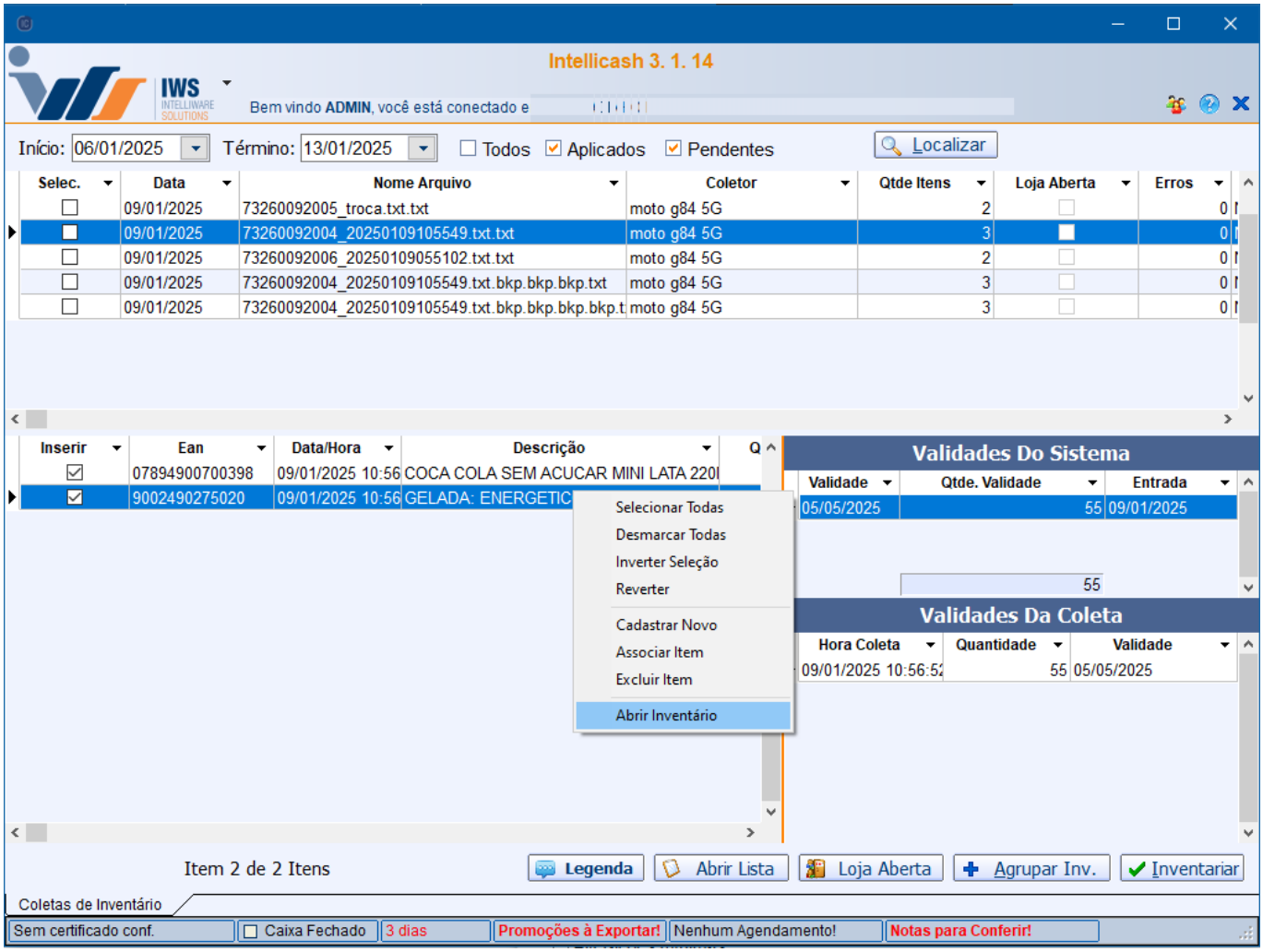

Na tela de inventário há um menu pop-up com a opção **Exibir validades** que exibe as validades coletadas relacionada com o item do inventário.

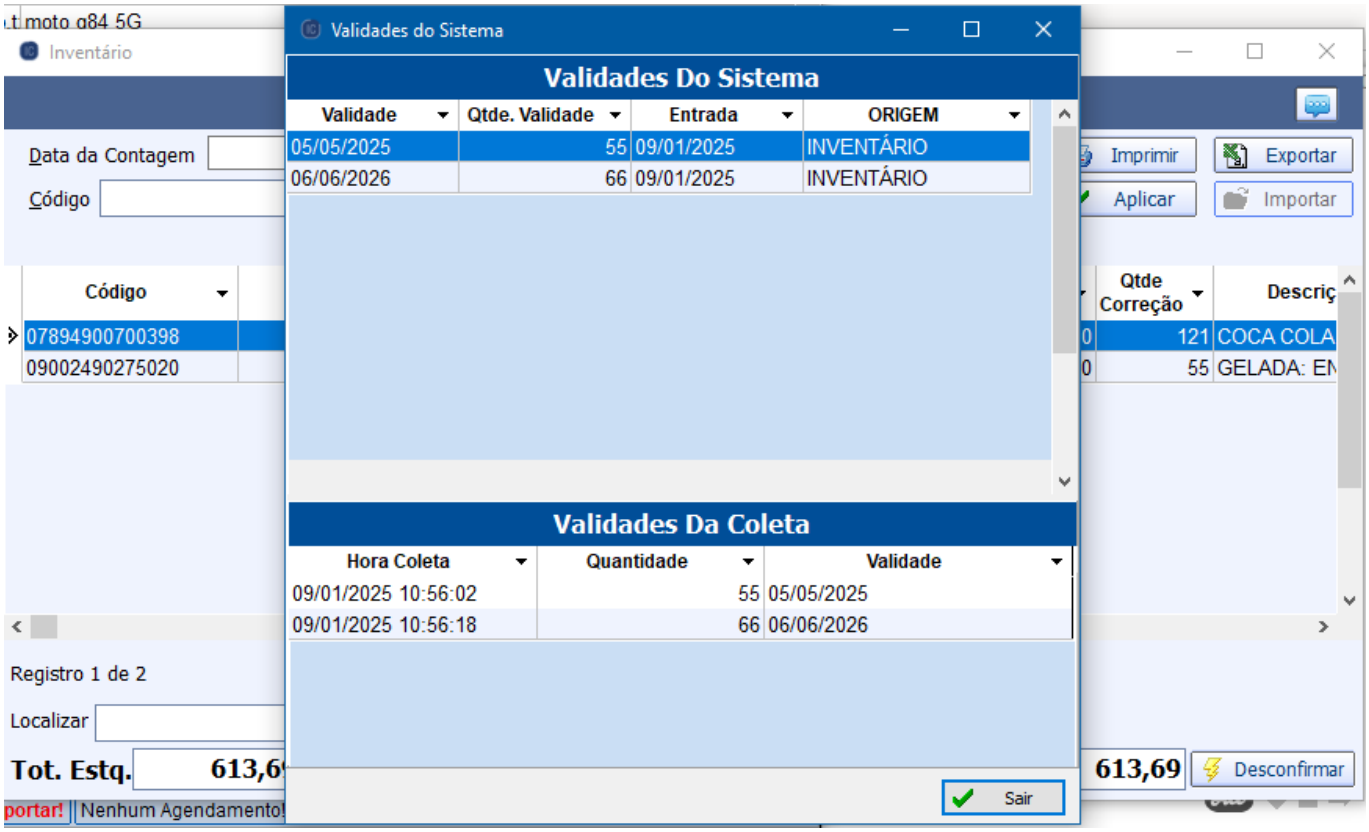

Ao confirmar o inventário, as validades serão aplicadas ao cadastro do produto como ocorre na entrada de nota fiscal. Essa informação também aparece na aba do cadastro **Estoque** / **Inventários**.

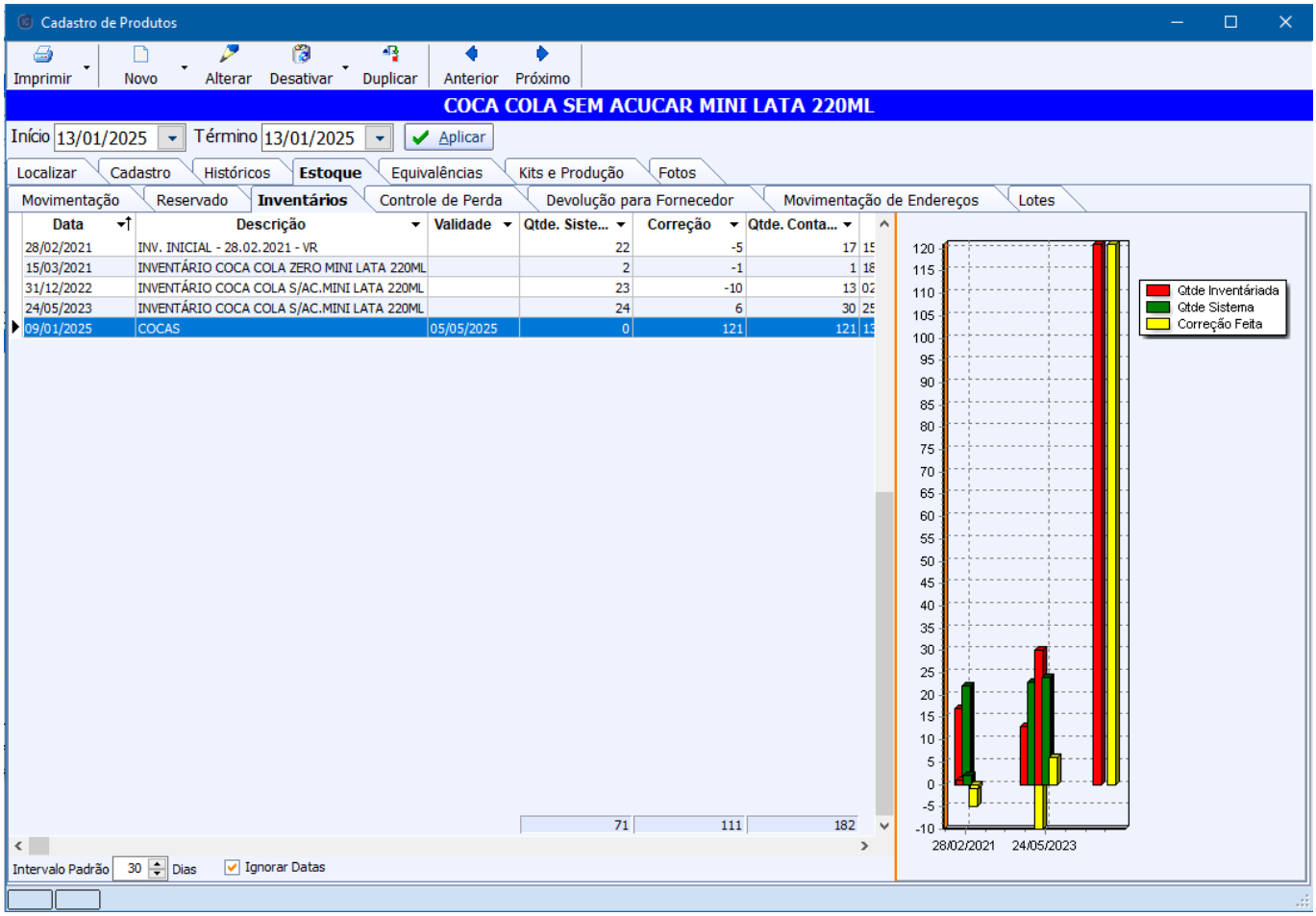

Corrigir URL botão AJUDA - Devolução para Fornecedor

Foi corrigida a URL do botão AJUDA na tela de Devolução para Fornecedor (Gerenciamento > Estoque > Devolução para Fornecedor).

Cadastro de produto: Duplicidade ao localizar item

Corrigida função de busca de produtos que duplicava o resultado no cadastro de produtos.

Intellifood: Controle de comandas: Nova comanda: Campo situação não validando o status previamente selecionado

Referente a correção no Controle de Comandas ao fazer uma nova comanda e o usuário não mudava o campo situação (o sistema lançava como reservada).

Intellifood: Controle de comandas: Permitindo inserção de produtos bloqueados

Referente a correção no Controle de Comandas ao tentar inserir um produto **Bloqueado para Venda**, **Bloqueado** e **Desativado** (não será permitido).

Controle de Perdas: Correção de Seleção de Motivos Quando Opção 'Limpar Motivos' Estiver Desmarcada (Ticket 6166)

Foi corrigido um problema em que, ao selecionar um motivo e adicionar um produto ao controle de perdas com a opção “Limpar Motivos” desativada, o motivo permanecia no campo. No entanto, ao adicionar um novo produto, este era vinculado incorretamente ao primeiro motivo da lista, ignorando o motivo que estava no campo.

Além disso, foi implementado um ajuste para que, quando o motivo pertencer a um vínculo por seção, o campo seja sempre limpo, independentemente da opção “Limpar Motivos”. Isso ocorre porque os motivos vinculados por seção podem ser diferentes dos motivos configurados para o usuário, garantindo que a seleção seja aplicada corretamente.

Bug ao Pressionar a Tecla ESC no Cadastro de Produtos Aberto pelo Menu Princial

Foi corrigido o problema em que a tela de Cadastro de Produtos sumia ao pressionar a tecla ESC quando aberta pelo menu principal. O comportamento correto foi ajustado para que a tecla ESC continue fechando a tela normalmente apenas quando o cadastro for aberto como uma janela por outras telas. Quando o cadastro for aberto diretamente pelo menu principal, como uma aba, a tecla ESC não deve fechá-lo e nem faze-lo sumir. Com essa correção, a funcionalidade de fechar a tela com ESC foi mantida nos casos adequados, evitando o fechamento indevido quando não deveria acontecer.

From:
http://wiki.iws.com.br/ - **Documentação de software**

Permanent link:
http://wiki.iws.com.br/doku.php?id=intellicash:atualizacoes:3.1.018.001&rev=1738866697

Last update: **2025/02/06 18:31**