3.1.018.001

Versão GNFe: 2.0.14.4 <sem alteração>
Versão DLL: 2.0.29 <Valores Unitários com 10 casas decimais>
Versão UDF: <Sem Alteração>
Versão EnterpriseServer: 3.1.0.15 <Sem Alteração>
Versão EnterpriseServer_EC: 4.3.8742.40558
Versão EnterpriseServer_ISA: 4.2.0.0
Versão Scanntech: 1.1.0.0 <correções nos travamentos>
Versão Sincronizador: 1.0.0.1 <Melhorias no Cadastro de Vendedores>
Versão Sincronizador_Mercafácil: 2.0.0.0
Versão EasyCash: 1.5.002.000
Versão EasyCheckOut: 1.0.3.0
Versão EasyPDV: 3.0.0.15
Versão EasyPDV_New: 2.1.1.0
Versão NFeDestinada: 3.4.8620.61063
Versão Intellifood: 1.8.0.0
Versão IWB_SERVER: 1.0.0.5
Versão EasyWatchDog_Enterprise_EC: 1.0.0.5
Versão Sincronizador Área Central: 1.0.0.2
Versão IntelliStock Android 1.0.4.1

IMPORTANTE
Para atualizar um cliente da versão **3.0.136.XXX** para a **versão 3.0.137.XXX** é preciso tomar alguns cuidados antes de executar a atualização:

1. Instalar versão 2.5 do firebird : Migrar do Firebird 2.1 para 2.5
2. Atualizar as UDFs: alterar a DLL **iw_UDF.dll** na pasta UDF do local de instalação do firebird 2.5
3. Substituir o EnterpriseServer: deve ser feito antes da atualização, e apos trocar os arquivo é importante executar o novo arquivo para realizar o seu registro.
4. Verificar também as alterações contida na versão 3.0.137.008

Melhorias

Melhorias em Referências de Notas de Devolução (Ticket 3008)

Adicionada a validação ao criar uma nota fiscal de devolução manualmente. Ao tentar inserir uma nota fiscal na referência, caso ela esteja desconfirmada, será exibida a seguinte mensagem, e a referência não será inserida:

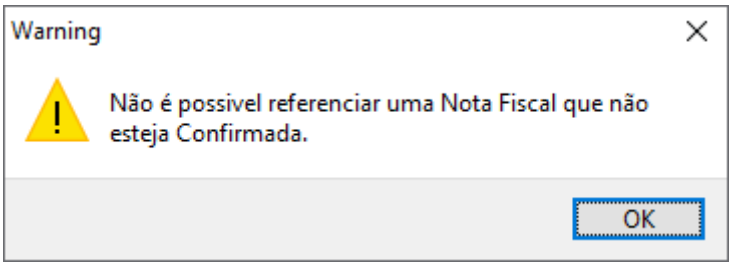

Também foi tratado o caso em que a nota fiscal foi inserida como referência estando confirmada, mas, posteriormente, foi desconfirmada. Nesse cenário, não será permitida a exclusão do item que estiver referenciado na nota de devolução. Ao tentar excluir o item, será exibida a seguinte mensagem:

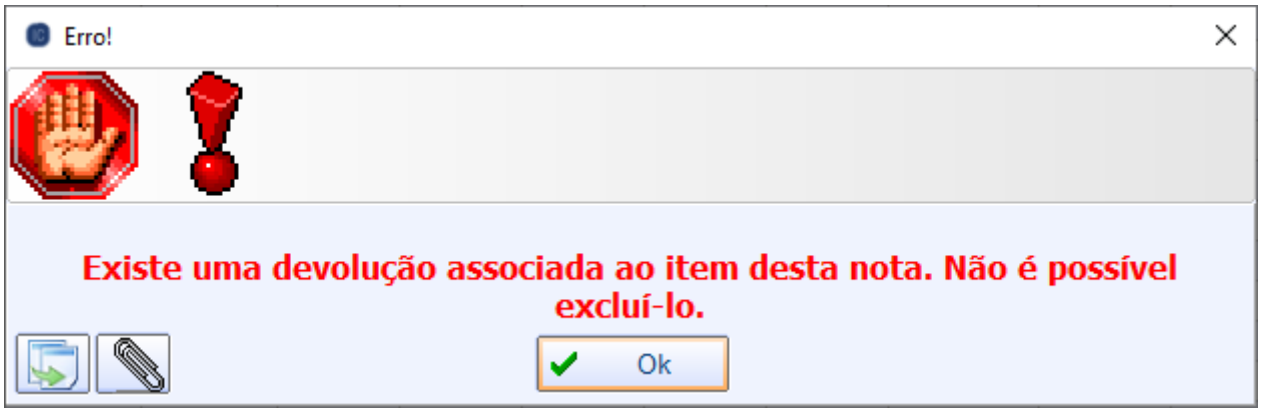

Além disso, ao alterar um item referenciado na nota de devolução, na nota que está sendo usada como referência, não será permitido alterar a quantidade para um valor menor do que o que está sendo devolvido. Por exemplo:

Se, na nota de devolução, foram inseridos 50 itens, e na nota de referência a entrada foi de 60, será permitido alterar a quantidade na entrada para valores entre 50 e 60. No entanto, se for alterado para um valor inferior a 50, será exibida a seguinte mensagem, contendo o número da nota de devolução e a quantidade mínima permitida:

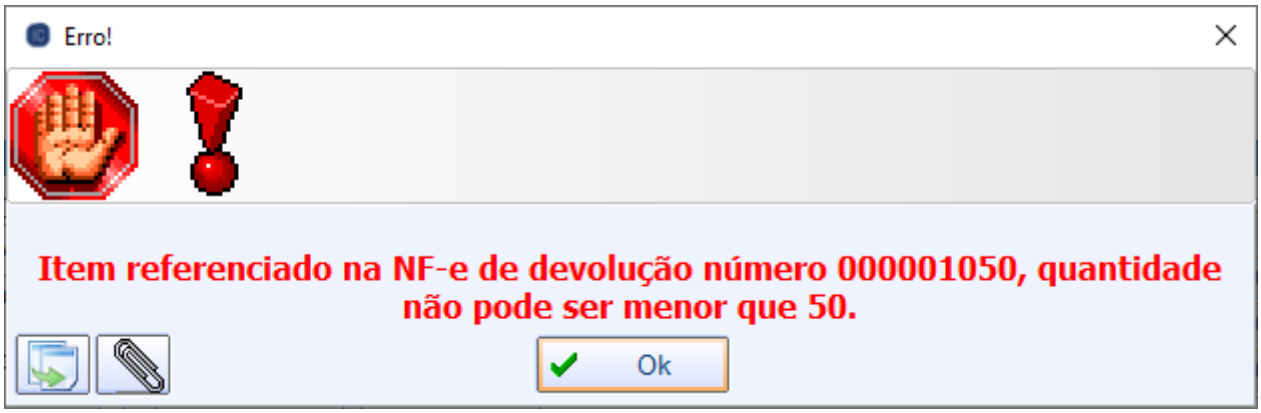

Caso o item seja excluído da nota de devolução, o mesmo voltará a poder ser excluído e alterado normalmente na nota de referência.

Lista de coleta de preços de concorrentes

Através do caminho Menu IWS > Intellistock > Inventarios Personalizados. É possível criar uma lista de coleta de preços de concorrentes. Essa lista será exibida no aplicativo **ISA - Consulta Preço**.

Reforçando que para usufluir dessa melhoria, se faz necessário o uso do aplicativo **ISA - Consulta Preço**. Segue o link do Manual para o uso da ferramenta no aplicativo: Link Manual Lista Concorrente no aplicativo

Identificação de Bonificações e Verdas de Pedidos

A pedidos de clientes, foi incluído mais dois grids destacando item bonificado na nota (cfop: 5910,6910,1910,2910) e verbas e bonificações destacados no pedido.

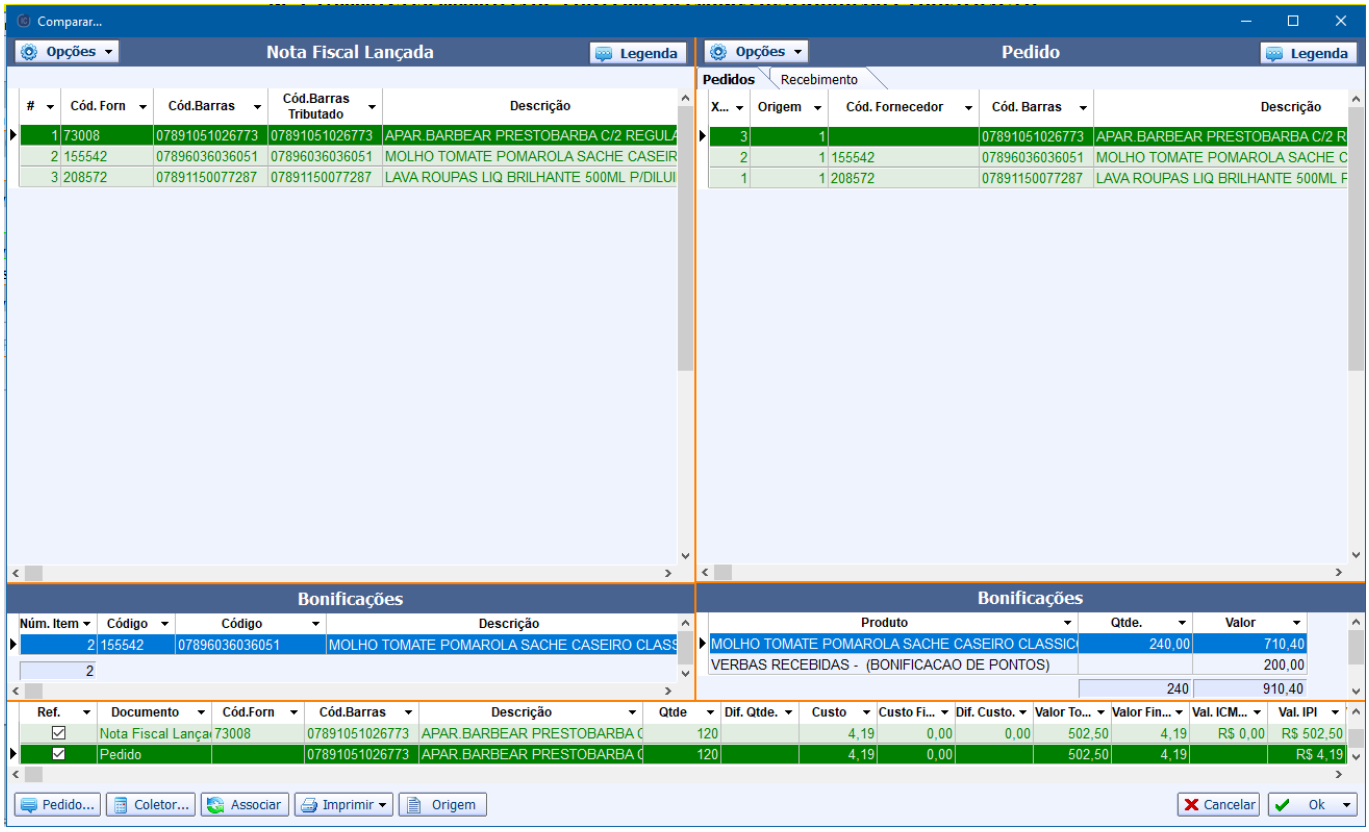

Para o Pedido há o botão de agendar verva ou a colução para destacar o item como bonificação.

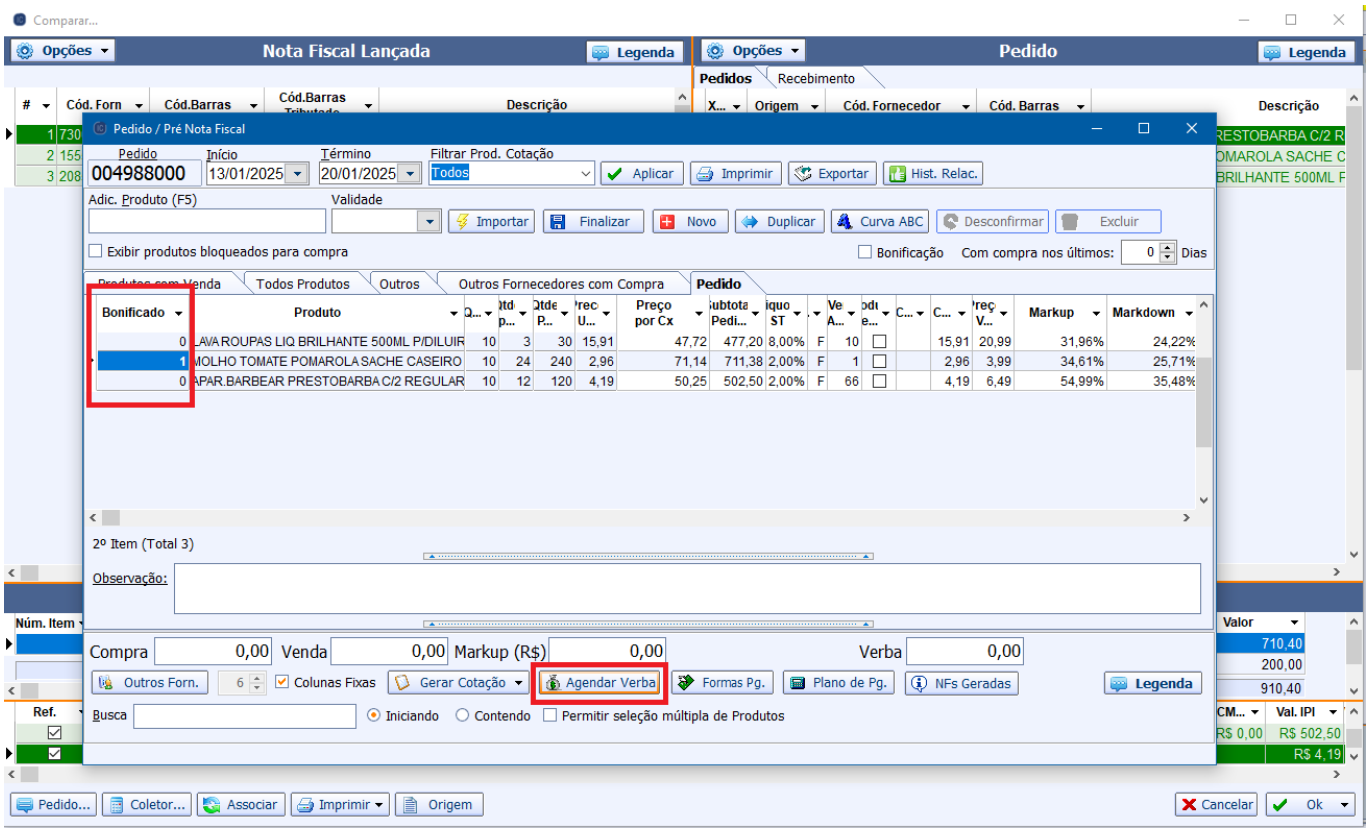

Alterar descrição da aba Dt. Baixa nos Detalhes do Centro de Custo

Foi feita a alteração do nome da aba Dt. Baixa nos Detalhes do Centro de Custo para Dt. Baixa - Mov. de Caixa visando a padronização do sistema.

Melhorias em Cadastro de Informações Nutricionais

Foi realizada uma melhoria no cadastro de informações nutricionais para garantir conformidade com as normas da Anvisa sobre a exibição de valores energéticos e nutrientes. Agora, ao tentar cadastrar um valor acima do limite permitido, o sistema exibirá uma mensagem informando que a informação está fora do padrão estabelecido. Além disso, foi adicionado um botão chamado “Anvisa”, que permite ao usuário acessar uma tabela contendo os padrões em conformidade com a norma, bem como uma recomendação de valores diários para referência. Essa atualização visa aumentar a precisão dos cadastros, facilitar a inserção correta das informações nutricionais e garantir maior transparência e segurança no fornecimento desses dados.

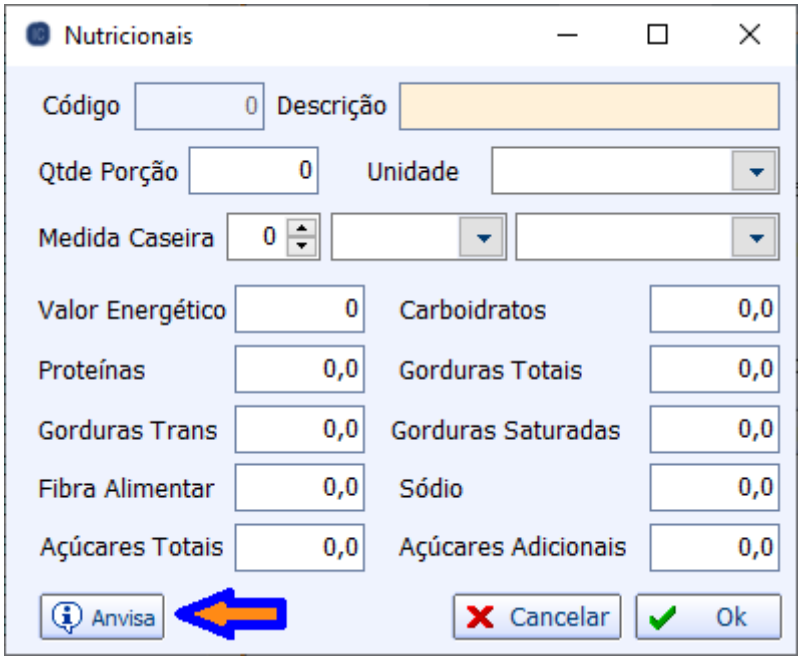

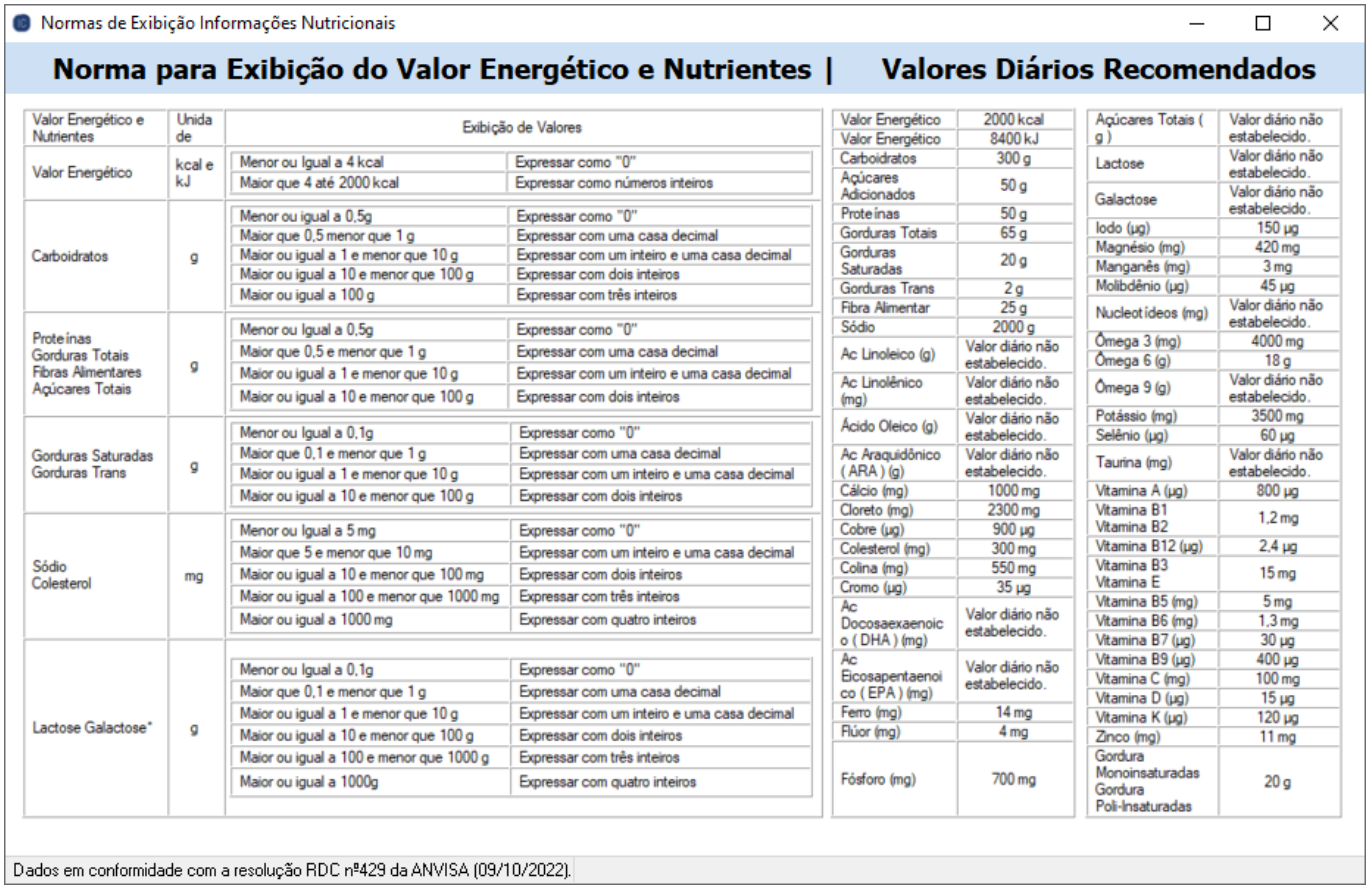

Normas de Exibição Informações Nutricionais

Norma para Exibição do Valor Energético e Nutrientes | Valores Diários Recomendados

Valor Energético e Nutrientes	Unidade	Exibição de Valores	
Valor Energético	kcal e kJ	Menor ou Igual a 4 kcal	Expressar como "0"
		Maior que 4 até 2000 kcal	Expressar como números inteiros
Carboidratos	g	Menor ou igual a 0,5g	Expressar como "0"
		Maior que 0,5 menor que 1 g	Expressar com uma casa decimal
		Maior ou igual a 1 e menor que 10 g	Expressar com um inteiro e uma casa decimal
		Maior ou igual a 10 e menor que 100 g	Expressar com dois inteiros
		Maior ou igual a 100 g	Expressar com três inteiros
Proteínas Gorduras Totais Fibras Alimentares Açúcares Totais	g	Menor ou Igual a 0,5g	Expressar como "0"
		Maior que 0,5 e menor que 1 g	Expressar com uma casa decimal
		Maior ou igual a 1 e menor que 10 g	Expressar com um inteiro e uma casa decimal
		Maior ou igual a 10 e menor que 100 g	Expressar com dois inteiros
Gorduras Saturadas Gorduras Trans	g	Menor ou Igual a 0,1g	Expressar como "0"
		Maior que 0,1 e menor que 1 g	Expressar com uma casa decimal
		Maior ou igual a 1 e menor que 10 g	Expressar com um inteiro e uma casa decimal
		Maior ou igual a 10 e menor que 100 g	Expressar com dois inteiros
Sódio Colesterol	mg	Menor ou Igual a 5 mg	Expressar como "0"
		Maior que 5 e menor que 10 mg	Expressar com um inteiro e uma casa decimal
		Maior ou igual a 10 e menor que 100 mg	Expressar com dois inteiros
		Maior ou igual a 100 e menor que 1000 mg	Expressar com três inteiros
		Maior ou igual a 1000 mg	Expressar com quatro inteiros
Lactose Galactose*	g	Menor ou Igual a 0,1g	Expressar como "0"
		Maior que 0,1 e menor que 1 g	Expressar com uma casa decimal
		Maior ou igual a 1 e menor que 10 g	Expressar com um inteiro e uma casa decimal
		Maior ou igual a 10 e menor que 100 g	Expressar com dois inteiros
		Maior ou igual a 100 e menor que 1000 g	Expressar com três inteiros
		Maior ou igual a 1000g	Expressar com quatro inteiros

Valor Energético	2000 kcal
Valor Energético	8400 kJ
Carboidratos	300 g
Açúcares Adicionados	50 g
Proteínas	50 g
Gorduras Totais	65 g
Gorduras Saturadas	20 g
Gorduras Trans	2 g
Fibra Alimentar	25 g
Sódio	2000 g
Ac Linoleico (g)	Valor diário não estabelecido.
Ac Linolênico (mg)	Valor diário não estabelecido.
Ácido Oleico (g)	Valor diário não estabelecido.
Ac Araquidônico (ARA) (g)	Valor diário não estabelecido.
Cálcio (mg)	1000 mg
Cloreto (mg)	2300 mg
Cobre (µg)	900 µg
Colesterol (mg)	300 mg
Colina (mg)	550 mg
Cromo (µg)	35 µg
Ac Docosaexaenoico (DHA) (mg)	Valor diário não estabelecido.
Ac Eicosapentaenoico (EPA) (mg)	Valor diário não estabelecido.
Ferro (mg)	14 mg
Flúor (mg)	4 mg
Fósforo (mg)	700 mg

Açúcares Totais (g)	Valor diário não estabelecido.
Lactose	Valor diário não estabelecido.
Galactose	Valor diário não estabelecido.
Iodo (µg)	150 µg
Magnésio (mg)	420 mg
Manganês (mg)	3 mg
Molibdênio (µg)	45 µg
Nucleotídeos (mg)	Valor diário não estabelecido.
Ômega 3 (mg)	4000 mg
Ômega 6 (g)	18 g
Ômega 9 (g)	Valor diário não estabelecido.
Potássio (mg)	3500 mg
Selênio (µg)	60 µg
Taurina (mg)	Valor diário não estabelecido.
Vitamina A (µg)	800 µg
Vitamina B1 Vitamina B2	1,2 mg
Vitamina B12 (µg)	2,4 µg
Vitamina B3 Vitamina E	15 mg
Vitamina B5 (mg)	5 mg
Vitamina B6 (mg)	1,3 mg
Vitamina B7 (µg)	30 µg
Vitamina B9 (µg)	400 µg
Vitamina C (mg)	100 mg
Vitamina D (µg)	15 µg
Vitamina K (µg)	120 µg
Zinco (mg)	11 mg
Gordura Monoinsaturadas Gordura Poli-Insaturadas	20 g

Dados em conformidade com a resolução RDC nº429 da ANVISA (09/10/2022).

Exportar Pedidos para Cupom Fiscal Automatico (Ticket 6214)

Foi criada a configuração de **“Exportar Cupom Fiscal Automaticamente”** na integração com Mercafacil. Quando essa opção estiver marcada, ao importar um pedido o mesmo será enviado automaticamente para o cupom fiscal.

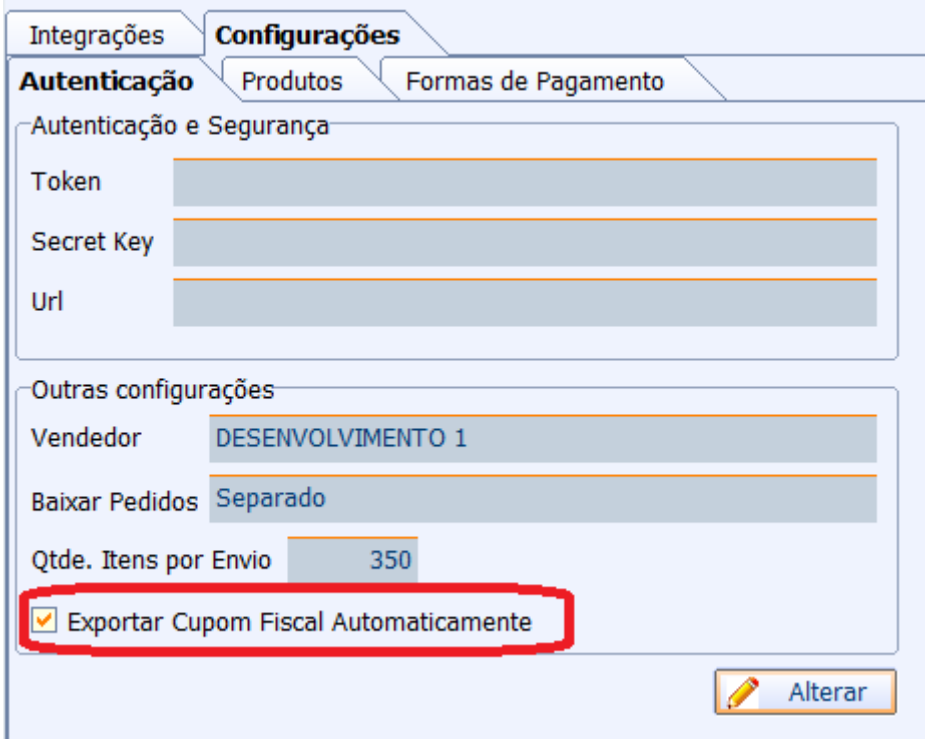

Correções

Controle de Pedido e Orçamento: confirma nota em lote mas da erro na transmissão

As notas que são confirmadas em Lote pela tela de **IWS → Estoque → Controle de Pedido e Orçamento** não estão gerando no XM a tag <ModFrete>.

Houve correção para gerar os dados do xml como o registro **9. sem frete**.

Prorrogar Validade de Promoção com Hora

Foi feita a correção para aplicar a hora escolhida na opção de prorrogar uma promoção.

Tratamento para retirar acentos do cadastro de produtos no envio para o Laboratório Fiscal

Ao enviar o JSON para a API do laboratório fiscal, os sinais especiais na descrição do produto poderiam incorrer em erros. Então foi implementada a função para remover os acentos antes de enviar os dados.

Sugestão de compras: Campo D.Entrega: Cannot focus a disabled or invisible window

Foi feita a correção do problema que ocorria ao dar enter no campo D. Entrega na tela de Sugestão de Compras.

Relatório de centro de custo rateando os valores de forma errada

Referente a correção do Relatório de Centro de Custo quando se usa o Crédito em uma baixa (estava se perdendo na aba Data da Baixa - Mov. de Caixa).

Correção Coluna Custo S/ Despesa em Cadastro de Produtos (Ticket 2791)

Corrigido o problema em que o valor da coluna “Custo S/ Despesas” estava sendo calculado incorretamente, sem validar a empresa referente à última entrada. Dessa forma, o mesmo valor de custo s/ despesa era retornado independentemente da loja.

Importação de Validade de Produto no Inventário (Ticket 4744)

Foi incluída na ferramenta de inventário do ISA a exportação de múltiplas validades para o mesmo produto no processo de Inventário com Validades. Desse modo, algumas telas do Intellicash foram atualizadas para receber e apresentar essas inforamções.

A primeira tela que apresenta as validades coletadas é a **IWS → IntelliStock → Inventários Importados**.

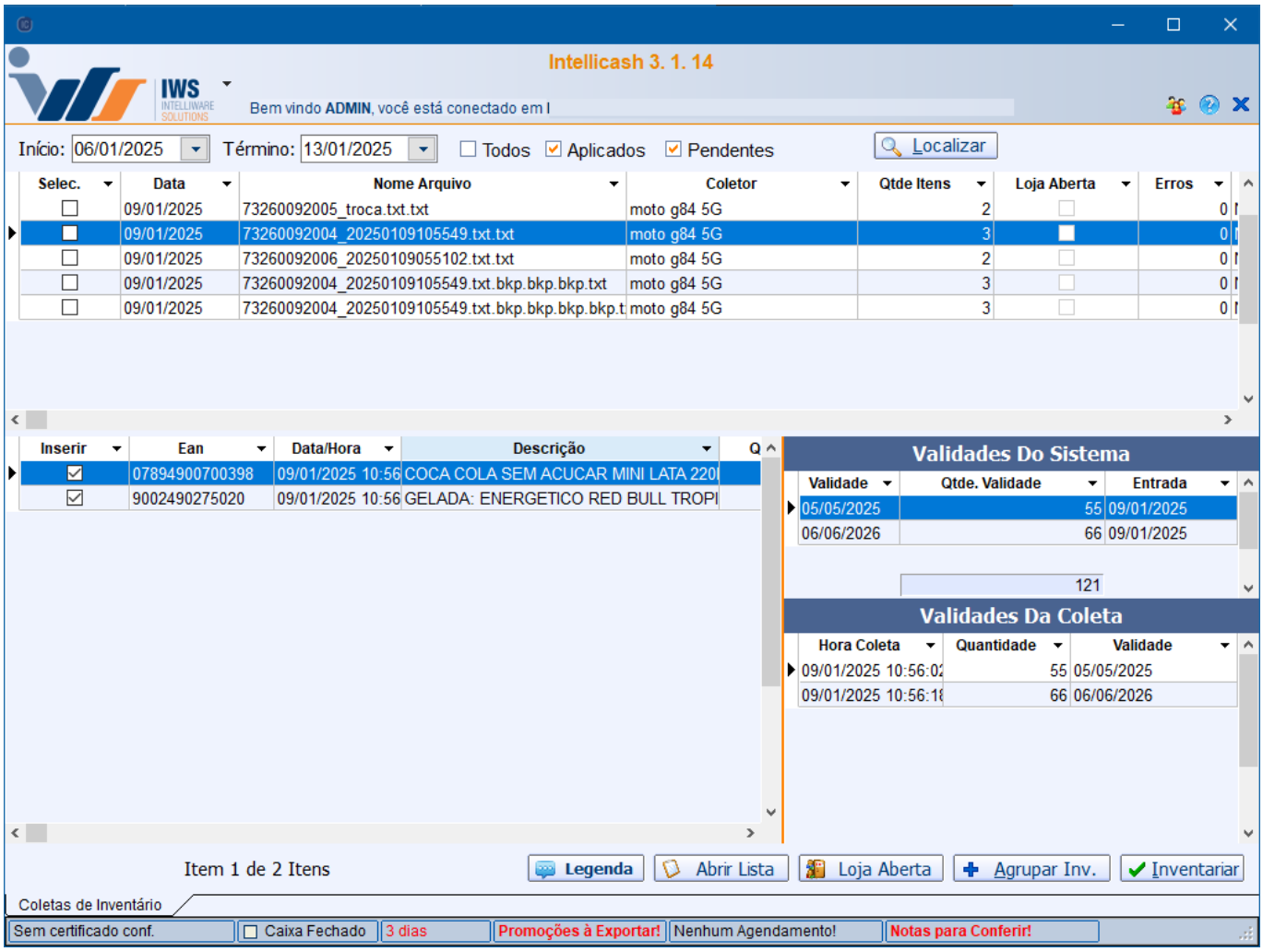

Dessa estapa é possível verificar as validades do sistema, de acordo com o volume coletado, e as validades coletadas para comparação. Depois disso, é possível enviar as contagens para uma lista personalizada, onde o conferente pode verificar apenas os itens selecionados, ou ainda é possível abrir um inventário novo ou incluir as contagens em um inventário aberto. Depois de inserido em um inventário, fica disponível o atalho para sua referência.

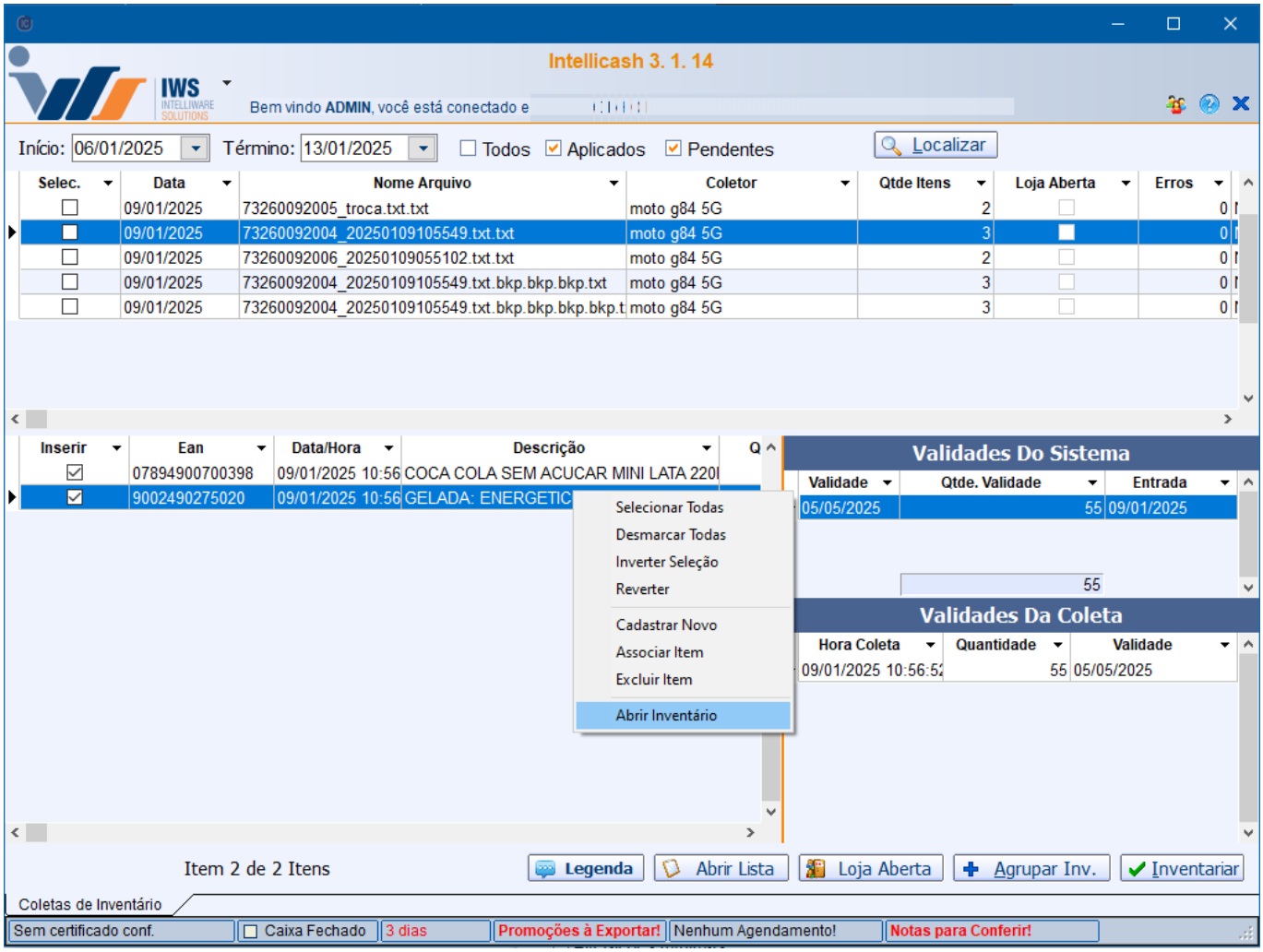

Na tela de inventário há um menu pop-up com a opção **Exibir validades** que exibe as validades coletadas relacionada com o item do inventário.

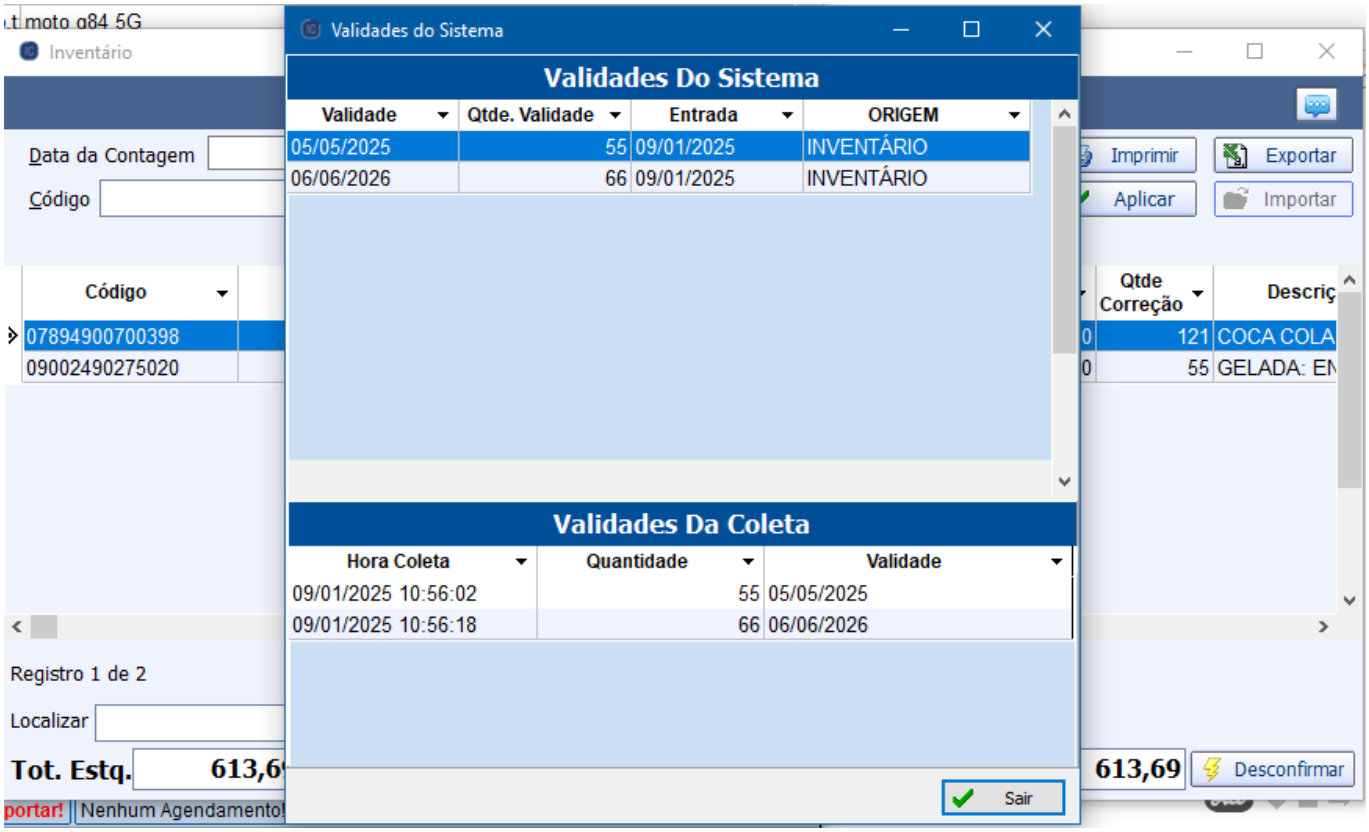

Ao confirmar o inventário, as validades serão aplicadas ao cadastro do produto como ocorre na entrada de nota fiscal. Essa informação também aparece na aba do cadastro **Estoque** / **Inventários**.

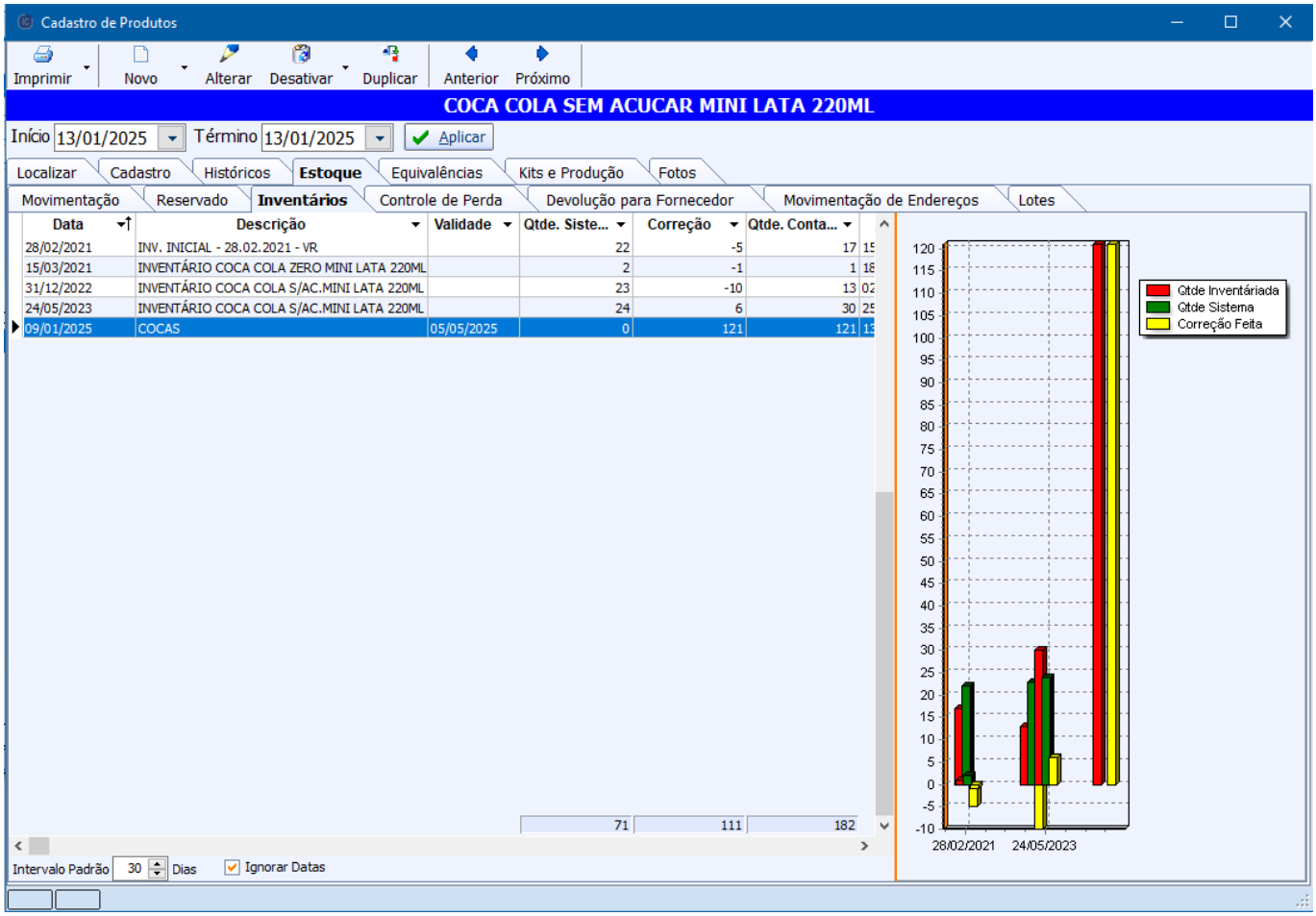

Corrigir URL botão AJUDA - Devolução para Fornecedor

Foi corrigida a URL do botão AJUDA na tela de Devolução para Fornecedor (Gerenciamento > Estoque > Devolução para Fornecedor).

Cadastro de produto: Duplicidade ao localizar item

Corrigida função de busca de produtos que duplicava o resultado no cadastro de produtos.

Intellifood: Controle de comandas: Nova comanda: Campo situação não validando o status previamente selecionado

Referente a correção no Controle de Comandas ao fazer uma nova comanda e o usuário não mudava o campo situação (o sistema lançava como reservada).

Intellifood: Controle de comandas: Permitindo inserção de produtos bloqueados

Referente a correção no Controle de Comandas ao tentar inserir um produto **Bloqueado para Venda**, **Bloqueado** e **Desativado** (não será permitido).

Controle de Perdas: Correção de Seleção de Motivos Quando Opção 'Limpar Motivos' Estiver Desmarcada (Ticket 6166)

Foi corrigido um problema em que, ao selecionar um motivo e adicionar um produto ao controle de perdas com a opção “Limpar Motivos” desativada, o motivo permanecia no campo. No entanto, ao adicionar um novo produto, este era vinculado incorretamente ao primeiro motivo da lista, ignorando o motivo que estava no campo.

Além disso, foi implementado um ajuste para que, quando o motivo pertencer a um vínculo por seção, o campo seja sempre limpo, independentemente da opção “Limpar Motivos”. Isso ocorre porque os motivos vinculados por seção podem ser diferentes dos motivos configurados para o usuário, garantindo que a seleção seja aplicada corretamente.

Bug ao Pressionar a Tecla ESC no Cadastro de Produtos Aberto pelo Menu Principal

Foi corrigido o problema em que a tela de Cadastro de Produtos sumia ao pressionar a tecla ESC quando aberta pelo menu principal. O comportamento correto foi ajustado para que a tecla ESC continue fechando a tela normalmente apenas quando o cadastro for aberto como uma janela por outras telas. Quando o cadastro for aberto diretamente pelo menu principal, como uma aba, a tecla ESC não deve fechá-lo e nem faze-lo sumir. Com essa correção, a funcionalidade de fechar a tela com ESC foi mantida nos casos adequados, evitando o fechamento indevido quando não deveria acontecer.

From:
http://wiki.iws.com.br/ - **Documentação de software**

Permanent link:
http://wiki.iws.com.br/doku.php?id=intellicash:atualizacoes:3.1.018.001&rev=1739793156

Last update: **2025/02/17 11:52**