

# 3.1.019.001

Versão GNFe: 2.0.14.4 <sem alteração>  
Versão DLL: 2.0.29 <Valores Unitários com 10 casas decimais>  
Versão UDF: <Sem Alteração>  
Versão EnterpriseServer: 3.1.0.15 <Sem Alteração>  
Versão EnterpriseServer\_EC: 4.3.8742.40558  
Versão EnterpriseServer\_ISA: 4.2.0.0  
Versão Scantech: 1.1.0.0 <correções nos travamentos>  
Versão Sincronizador: 1.0.0.1 <Melhorias no Cadastro de Vendedores>  
Versão Sincronizador\_Mercafácil: 2.0.0.0  
Versão EasyCash: 1.5.002.000  
Versão EasyCheckOut: 1.0.3.0  
Versão EasyPDV: 3.0.0.15  
Versão EasyPDV\_New: 2.1.1.0  
Versão NFeDestinada: 3.4.8620.61063  
Versão Intellifood: 1.8.0.0  
Versão IWB\_SERVER: 1.0.0.5  
Versão EasyWatchDog\_Enterprise\_EC: 1.0.0.5  
Versão Sincronizador Área Central: 1.0.0.2  
Versão IntelliStock Android 1.0.4.1

## IMPORTANTE

Para atualizar um cliente da versão **3.0.136.XXX** para a **versão 3.0.137.XXX** é preciso tomar alguns cuidados antes de executar a atualização:

1. Instalar versão 2.5 do firebird : [Migrar do Firebird 2.1 para 2.5](#)
2. Atualizar as UDFs: alterar a DLL **iw\_UDF.dll** na pasta UDF do local de instalação do firebird 2.5
3. Substituir o EnterpriseServer: deve ser feito antes da atualização, e apos trocar os arquivo é importante executar o novo arquivo para realizar o seu registro.
4. Verificar também as alterações contida na versão [3.0.137.008](#)

## Novidades

### Cadastro de Operadores de Balança

Criado a opção de cadastrar operadores de balança.[Mais detalhes clique aqui.](#)

### Configurar COD 128

Dentro de PDV → EasyCash → Configurações, sub-aba Produtos, ao alterar temos a opção de configurar o code 128, clicando sobre o botão “Configurar Code 128”.

The image shows a software window titled "Configuração PDV - ECF" with a close button (X) in the top right corner. The window has four tabs: "Outros", "Financeiro", "Mensagem", and "Produto", with "Produto" being the active tab. The main area contains several configuration fields:

- Descrição do Produto:** A dropdown menu set to "Completa".
- Tam.Desc.Produto:** A text input field containing the number "50".
- Preço Máximo:** A text input field containing "999,99".
- Qtde.Máxima:** A text input field containing "999".
- Balança:** A section with two dropdown menus, both set to "2CCCCCCTTTTDD". Each dropdown has a small wrench icon to its right.
- Configurar Code 128:** A button with a wrench icon and the text "Configurar Code 128", which is highlighted with a red rectangular border.
- Indicador de Arred. / Trunc.:** A dropdown menu set to "Arredondamento".
- Permitir busca por EAN parcial:** An unchecked checkbox.
- Atualizar preço dos produtos Online:** A checked checkbox.
- Bloquear consulta de preço por Descrição:** An unchecked checkbox.
- Quantidade de casas decimais do preço por quantidade:** A text input field containing the number "3".

At the bottom right of the window, there are two buttons: "Cancelar" (with a red X icon) and "Ok" (with a green checkmark icon).

Clicando para configurar o code 128 será aberta a janela abaixo.

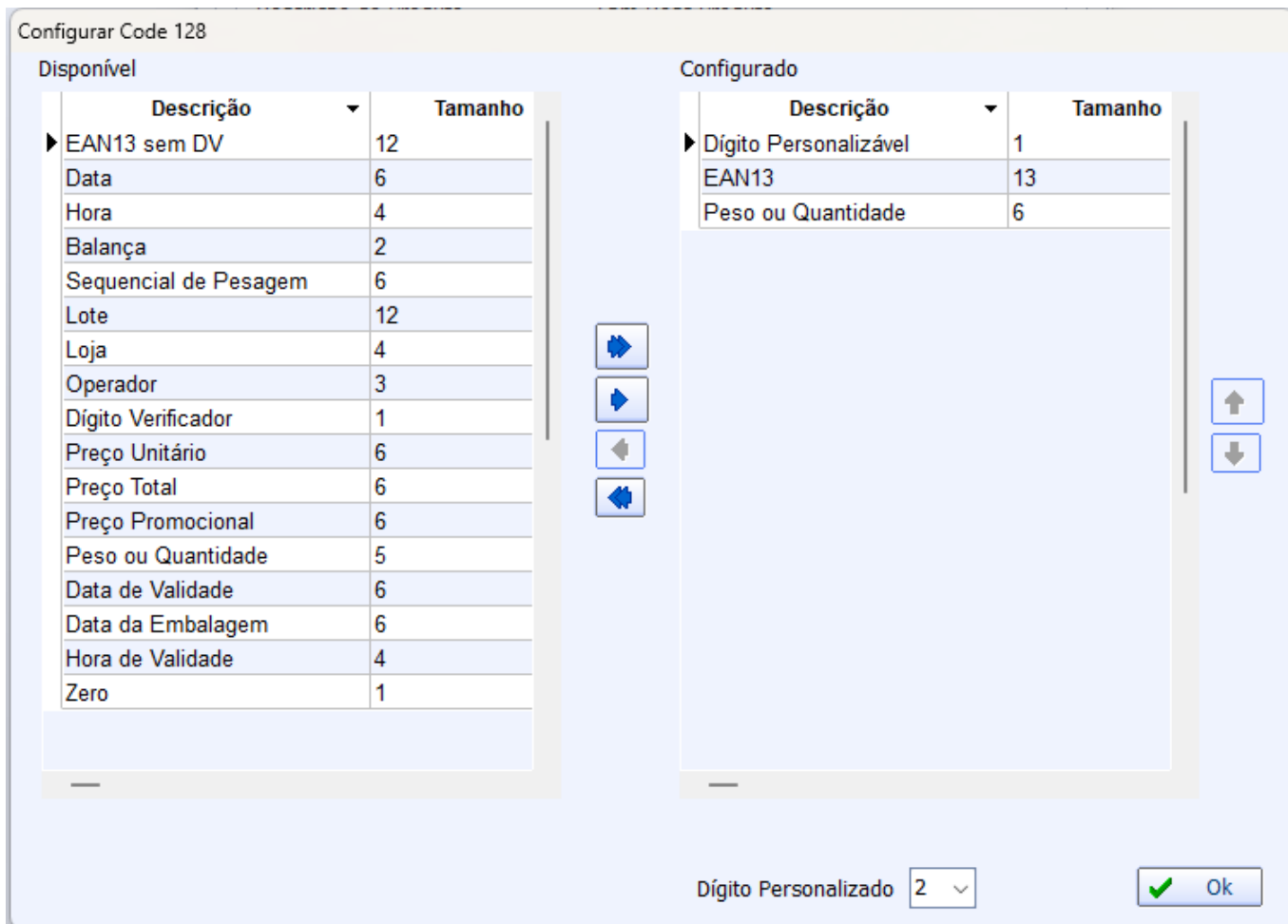

Nessa janela temos todas as opções que podem ser configuradas, basta o usuário passar para direita para configurar ou para esquerda para tirar da configuração. O usuário também pode configurar a ordem de cada informação, através das setas para baixo e para cima.

Por padrão, os campos **DIGITO PERSONALIZÁVEL**, **EAN13** E **PESO OU QTDE**, já vem configurado com suas respectivas posições não permitindo ser removidos ou alterados de posição.

## Relatório de Vendas por Operador de Balança

Acessando o menu Gerenciamento → Relatórios → Gestão de Vendas → Relatório de vendas por Operador de Balança, temos o relatório de vendas por operador de balança. Nesse relatório temos diversas abas que listam as vendas do operador, separadas agrupadas por “Operador”, “Produtos” e “Clientes”.

## Melhorias

### EasyPromo - Enviar Fotos

Ao cadastrar um produto e o mesmo tenha foto vinculada, o sistema irá enviar a foto para o easypromo.

## **Equivalência de Produtos (Ticket 6892 - 6980)**

Foi adicionado as colunas com atributos do produto nas telas de equivalência de produtos.

## **Valor negativo no fechamento de caixa (Ticket 4251)**

Referente a melhoria nos detalhes do fechamento de caixa em dinheiro onde em alguns casos o sistema mostrava o valor do troco negativo incorreto quando o cupom tinha mais de uma forma de pagamento.

## **Melhorias no EasyPromo IC**

Foram realizadas algumas melhorias na tela de controle de promoções do EasyPromo no Intellicash (Gerenciamento→Estoque→Promoções→EasyPromo).

- Alterado o nome do botão **Exportar** para **Exportar p/ Excel** e adicionada nova mensagem de confirmação no clique, onde só irá fazer o processo de exportação ao selecionar a opção **Sim**, afim de que fique mais claro ao cliente a funcionalidade do botão;

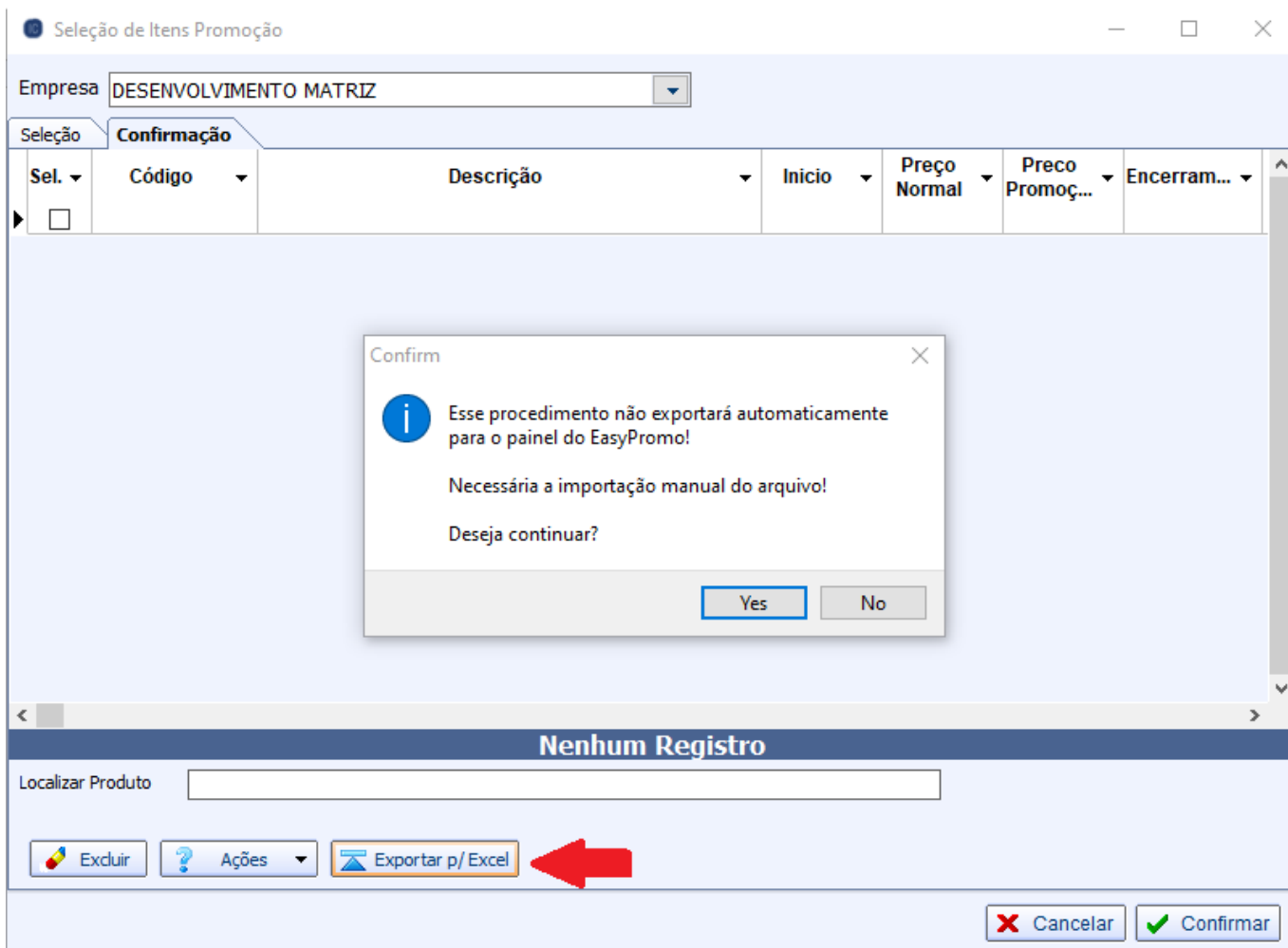

- Ao prorrogar ou encerrar promoções, será verificado se alguma promoção selecionada foi exportada para excel, caso possua, será exibida uma mensagem de aviso, e será encerrada/prorrogada normalmente, assim como as selecionadas que foram exportadas para o aplicativo, que serão encerradas/prorrogadas também no painel EasyPromo;

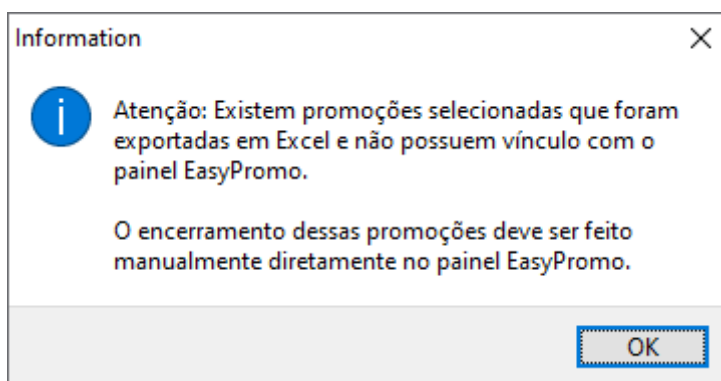

- Adicionado a aba **Confirmação** da tela de seleção de itens para promoção, o botão **Ações**, com as funcionalidades de marcar, desmarcar e inverter seleção, da colina **Sel.**;

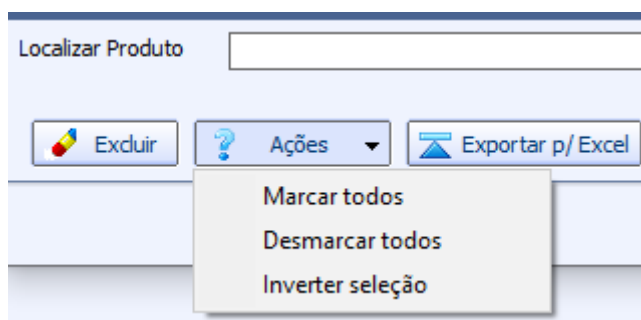

- Adicionado melhoria que irá colorir a linha de vermelho de promoções que venceram o prazo de encerramento, ou seja, que a data e hora atual seja maior ou igual a data e hora de término. Além disso, foi adicionado o botão Legenda para orientação do usuário;

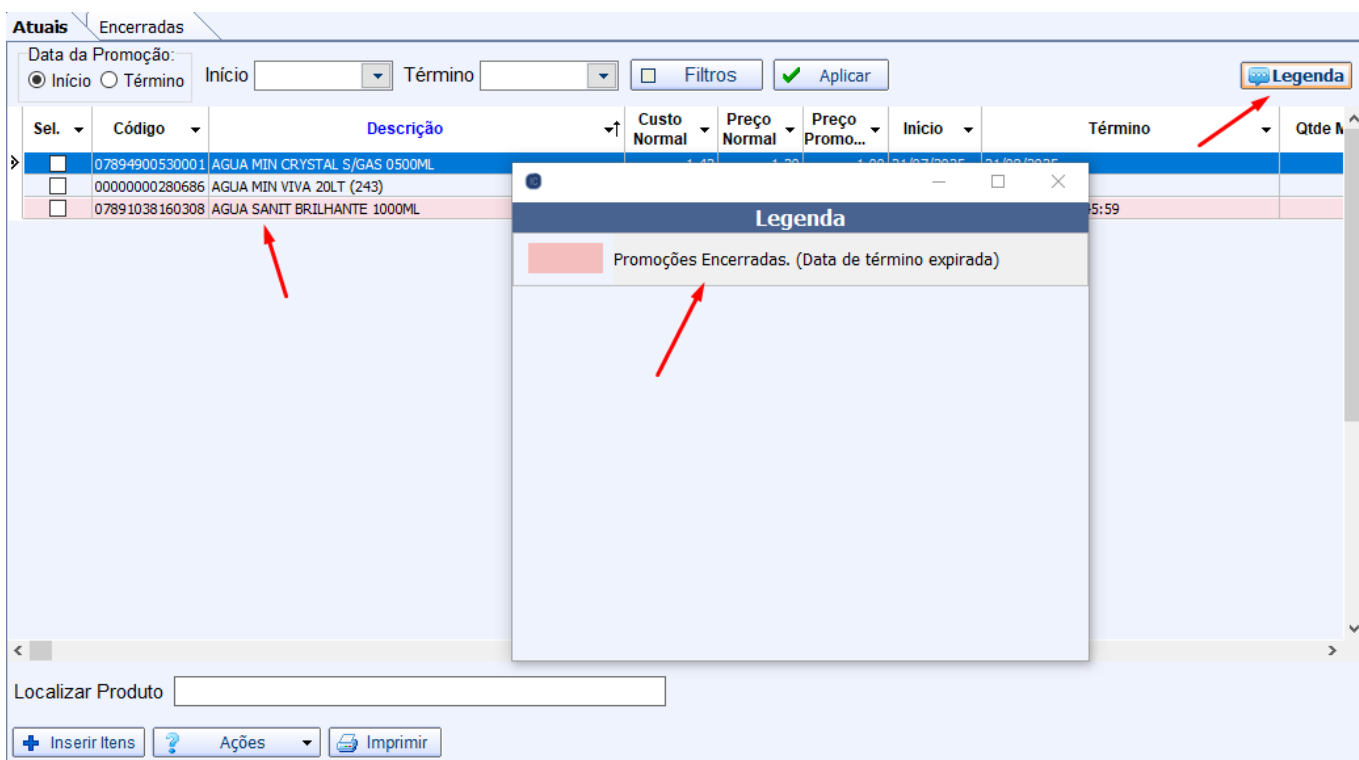

- Coluna **Cadastrado Via API** alterada para **Exportado Automaticamente**. Essa coluna é marcada quando o usuário exporta diretamente ao aplicativo, e fica desmarcada quando é exportada para Excel, então foi alterado o nome para facilitar o entendimento do usuário.

## Checkbox Manter Itens na Lista em Promoções

Foi adicionado um novo checkbox **“Manter Itens na Lista”** na tela de inserção de itens na promoção, aba **Seleção** (menu: Gerenciamento > Estoque > Promoções > Promoções > Inserir Itens).

Ao marcar o checkbox, ao inserir um item na aba de Confirmação (**Itens**), o mesmo **não será removido do grid**, permitindo que ele possa ser inserido novamente em datas futuras. Caso o checkbox esteja desmarcado, o item será removido do grid após a inserção, mantendo o comportamento anterior. A seleção do checkbox será salva por máquina, ou seja, ao abrir a tela novamente, o sistema manterá a última configuração utilizada.

## Base de Calculo de PIS e Cofins

O PIS e a COFINS são tributos classificados como Contribuições Especiais, onde há uma destinação específica, que nesse caso se refere a Seguridade Social. O PIS, Programa de Integração Social, tem a função de promover a integração do empregado, já o COFINS, Contribuição para o Financiamento da Seguridade Social, tem a função de arrecadar receita para pagamento de despesas na área de saúde, previdência social e assistência social.

Esses tributos são de competência da União (Federal) e deve ser pago mensalmente sobre a receita/faturamento apurada no mês anterior. Esse imposto pode ser apurado de duas formas, CUMULATIVOS ou NÃO CUMULATIVOS.

No regime CUMULATIVO, são aplicadas as alíquotas diretamente ao valor da receita\faturamento. As alíquotas são PIS 0,65% e de COFINS 3,00%. Não há crédito.

No regime NÃO CUMULATIVO, é feito um sistema de crédito-débito, onde são creditadas as aquisições e debitados as receitas, nesse regime, apesar da alíquota ser maior, o valor pago é subtração entre a compra e a venda. As alíquotas são PIS 1,65% e COFINS 7,65%.

A partir da Lei 14.592/2023, houve uma grande mudança na forma do cálculo da Base de Cálculo, onde é previsto a exclusão do ICMS. Em cima dessa lei e das Leis 10.637/2002 e 10.833/2003, há diversas discussões sobre a composição dessa base de cálculo, algumas mais restritivas, outras mais abrangentes.

Dessa maneira, foi criada uma tela para parametrização da base de cálculo do PIS e da COFINS, de maneira que cada empresa possa gerar os cálculos baseado no entendimento do seu contabilista. De maneira resumida, a tela abaixo contem todos os campos contidos no documento fiscal e permite informar qual a ação deve ser tomada na composição da Base de Calculo do PIS e da Cofins.

## CheckBox Manter Itens na Lista em Promoções

Adicionado novo checkbox ao adicionar ites a aba de confirmação de promoções (Gerenciamento→Estoque→Promoções→Promoções→Inserir Itens), ao ser selecionado, os itens que forem inseridos na promoção, não irão sair do grid, para que se possa adiciona-los novamente com datas diferentes. Caso o mantenha desmarcado, o produto irá sair do grid ao ser inserido, igual já era feito anteriormente.

Item 1 de 37

Agrupamento   Encerrar Automático  Encarte  Loja

Início   Término    Inserir Itens Ancorados

Qtde Mín.	<input type="text" value="0"/>	Custo Normal	<input type="text" value="0,00"/>	MrkP. Normal	<input type="text" value="0,000%"/>	MrkD. Normal	<input type="text" value="0,000%"/>	Preço Normal	<input type="text" value="0,00"/>
Qtde Máx.	<input type="text" value="0"/>	Custo Promo.	<input type="text" value="0,00"/>	MrkP. Promo.	<input type="text" value="0,000%"/>	MrkD. Promo.	<input type="text" value="0,000%"/>	Preço Promo.	<input type="text" value="0,00"/>

Manter item na lista

## Melhorias na Exportação de Promoções - EasyPromo

- Barras de Progresso:

Conforme solicitado, foi adicionada uma nova barra de progresso ao ser exportado as promoções ao

EasyPromo, tanto ao **Adicionar**, quanto ao **Encerrar** ou **Prorrogar** promoções, e após ser enviado todas promoções com sucesso, um aviso de confirmação.

The screenshot shows a web application window titled "Seleção de Itens Promoção". At the top, there is a dropdown menu for "Empresa" set to "DESENVOLVIMENTO MATRIZ". Below this is a table with columns: "Sel.", "Código", "Descrição", "Inicio", "Preço Normal", "Preço Promoç...", and "Encerram...". The table lists several gelatin products. A large blue overlay with the text "Aguarde... Enviando Promoção 8 de 18 ..." is positioned over the middle of the table. At the bottom of the window, there is a "Localizar Produto" search bar, buttons for "Excluir", "Ações", and "Exportar p/ Excel", and a status bar showing "Item 1 de 18". At the very bottom right, there are "Cancelar" and "Confirmar" buttons.

Sel.	Código	Descrição	Inicio	Preço Normal	Preço Promoç...	Encerram...
<input checked="" type="checkbox"/>	07622300859978	GELATINA ROYAL 25G CEREJA	01/08/2025	1,59	1,00	
<input checked="" type="checkbox"/>	07622300859770	GELATINA ROYAL 25G UVA	01/08/2025	1,59	1,00	
<input checked="" type="checkbox"/>	07622300860059	GELATINA ROYAL 25G ABACAXI	01/08/2025	1,59	1,00	
<input checked="" type="checkbox"/>	07622300859817	GELATINA ROYAL 25G MORANGO	01/08/2025	1,59	1,00	
<input checked="" type="checkbox"/>	07896327516118	GELATINA APTI 20G MORANGO	01/08/2025	1,49	1,00	
<input checked="" type="checkbox"/>	07896327516170	GELATINA APTI 20G TUTTI FRUT	01/08/2025	1,49	1,00	
<input checked="" type="checkbox"/>	07896327516231	GELATINA APTI 20G AMORA	01/08/2025	1,49	1,00	
<input checked="" type="checkbox"/>	07896327516194	GELATINA APTI 20G PESSEGO	01/08/2025	1,49	1,00	
<input checked="" type="checkbox"/>	07898623950047	GELATINA SALON LINE 550G SUPER VOLUME	31/07/2025	27,99	29,00	
<input checked="" type="checkbox"/>	07898524349155	GELATINA SALON LINE 550G SUPER TRANSICAO	31/07/2025	27,99	29,00	

- Melhoria na Performance da Exportação:

Foi realizada uma melhoria nas rotinas de exportação, encerramento e prorrogação de promoções. Agora, quando algum produto apresentar erro no envio ou quando o tempo máximo de resposta (timeout) for atingido, o sistema tentará reenviar automaticamente esse produto até 3 vezes. Se ainda assim não for possível concluir o envio, o produto será pulado, e o processo continuará normalmente com os próximos itens da lista, até finalizar toda a operação. Com isso, os produtos que não forem exportados com sucesso permanecem na lista, permitindo que o usuário tente reenviá-los posteriormente, sem comprometer os demais produtos.

- Lista de Erros na Exportação:

Foi adicionada também uma nova tela que exibe os erros de Exportação, Encerramento e Prorrogação, dos produtos que não foram enviados com sucesso. Sempre que o sistema realizar as 3 tentativas de envio e, mesmo assim, não conseguir exportar determinado produto, será registrada automaticamente a descrição do item e a mensagem de erro retornada pela API. Essas informações ficarão visíveis ao final do processo de exportação, permitindo ao usuário identificar com facilidade quais produtos não foram enviados e qual foi o motivo.



## **Separação na Configuração de Somar Troca/Perda**

Nos lançamentos de inventário a configuração 2002 definia se a as trocas e perdas seriam somadas ao volume contado ou não. Foi criada a configuração 2405 para definir especificamente a soma da Perda, ficando a configuração 2002 somente para a soma da Troca.

## **Migração de Ativação de Licenças Para IWBServer**

Até a versão 3.1.19.0 o IntelliCash(IC) buscara as licenças diretamente do IntelliWeb, consultando a API na internet. Para que o controle de licenças seja concentrado no serviço desenvolvido para gerenciar os produtos localmente (IWBServer), o IC passará a consultar a liberação de chaves pelo serviço local.

Para que a atualização, e versões futuras, possam funcionar, será necessário alterar a URL de liberação que antes encontrava-se no arquivo .INI mas agora está na configuração **2505 - Url IWBServer**. O IP da configuração deve ser o IP do servidor onde está rodando o IWBServer combinado com a porta. Por padrão a configuração virá com 127.0.0.1:8023.

## **Correções**

### **Sped Bloco K (Ticket 6894)**

Corrigido para gerar os dados de acordo com a empresa selecionada.

### **Lentidão no Histórico de Compras do Cliente (Ticket 7088)**

Corrigido o erro de lentidão no histórico do cliente.

### **Conciliação de Cartões - REDE Tivit - não está puxando dados que estão no arquivo**

Referente a correção na importação dos dados da REDE na conciliação de cartões pois estava dando problema de falta de alguns registros.

### **Processo falho no IC do IntelliFood**

Referente a correção onde foi tratado quando uma mesma comanda se encontra ocupada não seja reservada.

## **Perda da IE do cadastro de clientes (Ticket 4123)**

Referente a correção da atualização da IE de um cliente que já possui esse dado cadastrado (estava se perdendo).

## **Intellifood - Correção Botão Cancelar do Inserir Financeiro**

Corrigido o botão **Cancelar** na tela de inserir financeiro em comandas (Gerenciamento→Food→Controle de Comandas→Botão Finan.(F8)). Quando era selecionado o botão cancelar, era apresenada a mensagem de confirmação do cancelamento, com as opções SIM e NÃO, além do X para fechar a mensagem, e mesmo o cliente selencionando SIM ou o X, a tela era fechada. Agora com a correção, ao selecionar essas opções a mensagem é fechada e a tela continua onde estava.

## **Correção Coluna Total em Localizar Pedidos Fornecedor**

Corrigido a coluna **Total** da tela de localizar pedidos, quando aberta pelo cadastro de fornecedores, aba pedido, ao clicar na palavra **Pedido**, onde atualmente retornava o valor da soma do valor unitário dos itens do pedido, ignorando a quantidade. Agora a coluna retornará o resultado da soma da quantidade vezes o valor unitário de cada item do pedido.

## **Filtro de seção no relação de Vendas Mensal x Seção (Ticket 5074)**

Foi realizado a correção na interface **Vendas Mensal x Seção**, localizado em **Gerenciamento → Relatórios → Gestão de Vendas → Vendas Mensal x Seção**, para que as abas **Comparativo Anual**, **Comparativo Mensal** e **Comparativo Personalizado**, funcione da mesma maneira que a aba **Venda Anual**.

## **Erro na Aba Pedidos do Cadastro de Fornecedores**

Em IWS → Cadastro → Fornecedor / Cadastro / Pedidos quando havia um pedido com status “Faturado Parcialmente” o campo status estourava pois tinha limitação de 20 caractéres. Foi corrigido para 30 o tamanho do campo.

## Multiplerows na Impressão de Comparação de Pedido com Nota

Na tela de comparação de pedidos com nota fiscal, quando a nota possuía duas vezes o mesmo produto ocorria multiplerows ao imprimir, na consulta de produtos da nota que não estão no pedido. Foi corrigido para identificar os itens pelo número.

## Liberação de IC Pelo Servidor IWBServer

Na atualização para esta versão, é necessário alterar a URL de liberação para o servidor de Liberações Local IWBServer. O IWBServer, por sua vez deve estar devidamente configurado para consultar e liberar os produtos pela API do IntelliWeb.

Geralmente o IWBServer é executado no servidor. Configurar IP e Porta conforme demais produtos (EC, ISA, etc...).

## Validade Nula em Etiquetas

Na tela de etiquetas, quando o campo validade não possuía a informação, a validade retornada era 31/12/1899. Corrigido para ficar em branco. Adicionalmente foi incluído para retornar a menor validade de produto informado no sistema. Antes a validade retornava apenas produtos pesáveis.

## Correção Campo Pesquisar em Produtos Mercafacil

Corrigido o erro 'DataSource not Defined' apresentado ao tentar pesquisar produtos pelo campo **Localizar** em Gerenciamento→Integrações→Mercafacil→ aba Configurações→aba Produtos.

## Erro no Campo de Busca em Relatório de Classificação de PisCofins

Corrigido o erro que era gerado ao tentar pesquisar os produtos pelo nome, no campo **Localizar Produto**, em Gerenciamento → Relatório→ Cadastro → Produto → Classificação Pis Cofins, nas abas EFD Pis/Cofins → Produtos com Aquisição, em todas as sub-abas.

## Relatório de classificação de Pis Cofins - Erro de Campo Vazio (ticket 4418)

Corrigido o erro que ocorria na tela de classificação de pis cofins(Gerenciamento → Relatório→ Cadastro → Produto → Classificação Pis Cofins) e na aba "Produto com Aquisição" - "Outras entradas" ao tentar alterar a tributação de um produto. O problema acontecia porque os produtos exibidos no grid eram filtrados com base em uma data diferente daquela utilizada na procedure responsável por realizar a alteração da tributação. Dessa forma, mesmo após a alteração, alguns produtos

permaneciam com tributação incorreta, pois pertenciam a notas que apareciam no grid, mas não eram consideradas na procedure. Isso gerava erro de campo vazio. Com a correção, os filtros de data agora estão sincronizados entre o grid e a procedure, garantindo que todos os produtos exibidos na tela sejam efetivamente atualizados ao alterar a tributação.

## Erro ao inserir referência na NF de devolução (Ticket 7173)

Corrigido erro de referenciar nota fiscal com mais de uma vez o mesmo item.

## Mercos (Ticket 7228)

Corrigido:

- **Erro de calculo do valor de ST** (para esse caso é preciso setar SIM na configuração de id 9204 - Mercos: Calcular Valor de ST);
- **Erro de concatenar número no endereço;**
- **Erro de enviar clientes sem IE** (para esse caso é preciso setar SIM, na configuração de id 9304 - Mercos: Inscrição Estadual Obrigatória;

## Empresa na Impressão de Devolução para Fornecedor

Nas impressões da tela de Devolução para Fornecedor as informações de Empresa enviadas para o RTM eram da empresa vinculada ao usuário. Nas interfaces **IWS > Cadastro > Fornecedores > Devolução** e **IWS > Estoque > Devolução para fornecedor**.

From:  
<http://wiki.iws.com.br/> - **Documentação de software**

Permanent link:  
<http://wiki.iws.com.br/doku.php?id=intellcash:atualizacoes:3.1.019.001&rev=1755868255> 

Last update: **2025/08/22 14:10**