

Número	Data	Status	Validade	Sub Total	De
Nenhum item					

1. Localizar: Ao ser chamado por dentro do orçamento do cliente ela vem com campo cliente já preenchido e então basta localizar apenas orçamento deste cliente, já pela interface de orçamento ela vem com campo cliente em branco e permite localizar orçamento de um determinado cliente informado o nome dele, ou marcando a opção "**Consumidor**", neste caso irá mostrar somente os orçamentos feitos para consumidor, ou ainda pode aplicar sem informar o cliente e sem marcar a opção consumidor e o sistema irá listar todos os orçamentos na situação e período escolhido. Se informado algum valor no campo "**Número do Orçamento**" o sistema irá tentar localizar um orçamento que tenha aquele número, independente dos demais filtros da interface.

Clicando com botão direito do mouse sobre o botão aplicar tem a opção "**Aplicar ao Entrar**". Essa opção quando estiver marcada, ao entrar na interface o sistema já irá efetuar o clique do botão aplicar, com o intervalo padrão de sete dias e com as opções de filtro da situação que o usuário havia deixado da última vez que utilizou essa interface.

2. Novo: Abre um novo orçamento. Ao clicar com botão direito do mouse sobre este botão será exibida duas opções:

- **Duplicar Orçamento:** Essa opção duplica o orçamento que estiver aberto.
- **Mesclar Orçamentos:** Ao escolher está opção será exibida uma outra interface para selecionar os orçamentos que deseja mesclar, ao selecionar os orçamentos e clicar em salvar o sistema irá criar um novo orçamento com os itens dos orçamentos selecionados e irá descartar os orçamentos selecionados.

A opção mesclar só está disponível quando o orçamento é aberto na tela de clientes.

O sistema não soma as quantidades dos produtos iguais no orçamento ao mesclar, ele só soma as quantidades ao exportar para nota fiscal ou cupom fiscal.

3. Excluir: Ao clicar no botão excluir o sistema altera o status para DESCARTADO. Clicando com botão direito sobre este botão existe a opção de "**Excluir Todos**", ao clicar nesta opção o sistema irá descartar todos os orçamentos pendentes.

Se o orçamento já foi exportado para Nota Fiscal / Cupom Fiscal não é possível excluí-lo sem descartar o documento de destino!

4. Imprimir: Imprime o orçamento e após imprimi-lo é exibida uma mensagem "**Orçamento Impresso Corretamente? O orçamento não poderá mais ser alterado!**".

Se a configuração de "**ID 9002 Orçamento: Confirmar orçamento ao imprimir sem perguntar ao usuário**" estiver como "SIM" o sistema irá confirmar o orçamento sem perguntar!

Se a configuração de "**ID 9502 Imprimir cópia do orçamento para separação**" Se esta configuração estiver marcada como "SIM" o sistema irá abrir uma interface para imprimir separação do orçamento antes de confirmar o mesmo.

A configuração de "**ID 4904 Orçamento: ordenar impressão por**" determina se ao imprimir um orçamento ele ordene os produtos pela descrição do produto ou pelo ID.

Ao clicar com botão direito do mouse sobre este botão será exibida algumas opções como:

- **Enviar por E-mail:** Se estiver marcado o sistema vai abrir uma tela para salvar o orçamento no formato PDF em seguida abrirá a tela para adicionar o e-mail e o assunto.

Essa opção só irá funcionar se o cliente tiver um programa de e-mail instalado no computador.

- **Pré visualizar:** Se estiver marcado o sistema irá exibir o orçamento antes de imprimir.
- **Escolher Impressora:** Se esta opção estiver marcada ao mandar imprimir será exibida uma tela para selecionar a impressora na qual será impresso, caso não esteja marcado o sistema irá pegar a impressora padrão.
- **Configurar:** Abre uma interface para configurar o layout de impressão do orçamento.

5. Associar: Este botão permite associar um orçamento do sistema à um cliente cadastrado, para isso após clicar neste botão basta informar o CPF/CNPJ ou pressionar **F3** para selecionar um cliente;

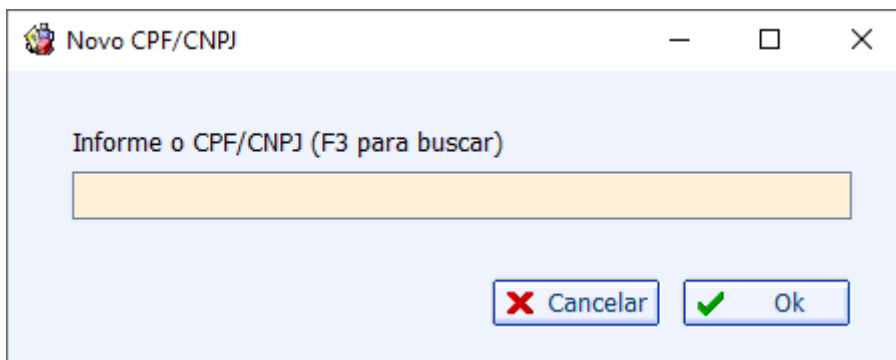

A partir da versão 140.001, o sistema não permitirá associar clientes que estão bloqueados ao orçamento.

Ao tentar fazer a associação de um cliente que se encontra bloqueado o sistema irá exibir a seguinte mensagem:

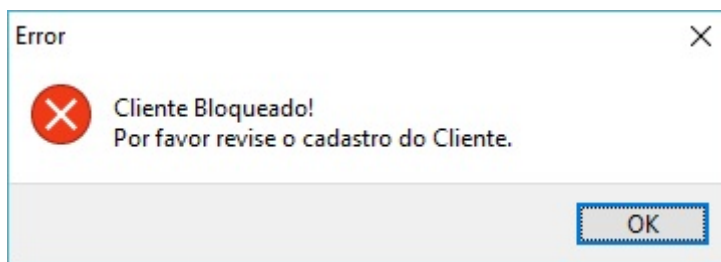

Ao tentar localizar um cliente e se o mesmo estiver bloqueado o registro aparecerá em vermelho.

6. Primeiro: Vai para o primeiro orçamento.

7. Anterior: Se estiver em um orçamento que não seja o primeiro ele volta um, caso não tenha um orçamento aberto ele vai para o primeiro registro.

8. Próximo: Se não estiver no último orçamento ele vai para o próximo, caso não tenha um orçamento aberto ele vai para o último.

9. Último: Vai para último orçamento.

As opções de navegar entre os orçamentos leva em consideração o número do orçamento. Quando a configuração de "**ID 4701 Venda Balcão com identificação do cliente**" estiver como "SIM" o sistema ira mostrar todos os orçamentos independente do cliente que estiver aberto, quando estiver como "NÃO" irá mostrar somente do cliente em questão.

10. Origem: Mostra de onde veio o orçamento (Pode ter originado de uma duplicação de outro orçamento ou de uma mesclarem de vários orçamentos.)

11. Destino: Mostra qual foi o destino do Orçamento, Nota Fiscal / Cupom Fiscal e qual documento

originou a partir desse orçamento.

12. Número: Exibe o número do orçamento.

13. Vendedor: Nesse campo deve ser informado o código do vendedor que está efetuando a venda. Caso não saiba qual é o código basta pressionar a tecla para baixo no campo, o sistema irá abrir uma lista com os vendedores cadastrados.

Quando a configuração de "**ID 7902 Permitir orçamento com vários vendedores**" estiver configurada como "SIM", o sistema permitirá varios vendedores em um único orçamento, caso escolha "NÃO" o sistema permitirá apenas um único vendedor para um orçamento.

14. Data: Exibe a data de criação do Orçamento.

Esse campo não pode ser alterado!

15. Validade: Exibe a data de Validade do Orçamento. Esse campo pode ser alterado. Caso entre nesse campo e faça alguma alteração ao sair do campo o sistema irá perguntar se deseja alterar a data de validade do orçamento.

A configuração de "**ID 4801 Prazo de validade do orçamento**" determina o prazo de validade padrão dos orçamentos, em dias.

16. Presença: para indicar como foi feita essa operação, se foi realizada pessoalmente ou por algum meio de comunicação como internet, telefone, etc.

17. Exibir apenas itens em Estoque: Se estiver marcado ao listar os itens na busca, só serão listados os itens que possuem estoque disponível.

18. Localizar pelo Código: Se essa opção estiver marcada ao digitar um código no campo de localizar produtos, o sistema ira completar esse código até 13 ou 14 dígitos dependendo de como o cliente trabalhe e localizar o produto por esse código. Caso não esteja marcado o sistema ira localizar tudo que contenha esse código.

19. Solicitante: para informar quem solicitou o orçamento, se é um cliente ou um autorizado do cliente;

20. Código: Neste campo que é localizado o produto para inserir no orçamento. Esta localização pode ser feita tanto pelo código de barras do produto quanto pela descrição. Se for inserido o código e o sistema não encontrar o produto será exibida uma interface com todos os produtos que contem aquele código, podendo ser feita uma nova busca nessa interface ou escolhendo um dos itens listados e clicando em OK. O mesmo acontece com a descrição, porém quando for localizar pela descrição o sistema sempre irá exibir a interface de busca para localizar o produto.

Para exibir a quantidade disponível em estoque na interface que abra caso não seja encontrado nenhum produto com valor informado, é preciso o sistema estar configurado para utilizar tabela de

estoque "**Configuração 7202**".

Há a configuração de "**ID 2801 produtos pesáveis: calcular dígito verificador**". Se esta configuração estiver como "SIM", o sistema irá verificar o dígito verificador dos produtos pesáveis.

21. Pr. Unit.: Ao localizar um produto se a configuração de "**ID 6001 Orçamento: Permitir alterar preço unitário**" estiver como "SIM" o cursor do mouse será direcionado para esse campo para que seja informado o valor unitário do produto. Esse campo vem com o preço do cadastro ficando a critério do usuário se deseja alterar ou não, se a configuração estiver como "NÃO" o cursor será direcionado para o campo Qtde. Ao exportar um orçamento para nota fiscal ou cupom fiscal que tenha tido alteração no preço unitário o sistema se comportará da seguinte maneira:

- **Cupom Fiscal:** Se o preço tiver sido alterado para mais (valor maior que o valor do cadastro) ao passar o orçamento no caixa o sistema irá fazer a diferença do valor do produto no orçamento menos o valor cadastro e jogar essa diferença como **acrécimo**. Se o preço tiver sido alterado para menos (valor menor que o do cadastro) ao passar o orçamento no caixa o sistema irá fazer a diferença do valor do produto no orçamento menos o valor cadastro e jogar essa diferença como **desconto**.
- **Nota Fiscal:** Se o preço tiver sido alterado para mais (valor maior que o valor do cadastro) ao passar na nota fiscal o sistema irá vender no mesmo preço do orçamento, não vai fazer a diferença e jogar para acréscimo. Se o preço tiver sido alterado para menos (valor menor que o do cadastro), neste caso tem uma configuração de "**ID 6802 Nota Fiscal: destacar desconto em orçamento**" se esta configuração estiver como "SIM" o sistema irá jogar a diferença do preço do orçamento menos o preço do cadastro no campo desconto na capa da nota, se estiver como "NÃO" o sistema irá vender no preço colocado no orçamento sem informar o desconto.

22. Qtde: Deve ser informada a quantidade que será vendida do item, ao lado do campo será exibida a sigla da unidade do produto, se é UN, KG, M, etc.

Quando a configuração de "**ID 2704 Pedir dimensões dos itens ao vender no orçamento**" estiver como "SIM", ao inserir um produto no orçamento com **unidade multidimensional** abrirá uma nova interface para inserir os valores das dimensões.

23. Saldo: Será informado o saldo disponível do produto em estoque.

24. Subtotal: Será informado o subtotal do orçamento, que é o preço unitário x a quantidade.

25. Inserir: Ao clicar no botão será inserido o item no orçamento. Caso a configuração de "**ID 3101 Somente vender com estoque**" estiver como "SIM" e o item não contenha estoque disponível para quantidade do orçamento, será exibida uma mensagem informando que não há disponibilidade em estoque, mostrando a quantidade disponível do item e a quantidade reservada, disponibilizando uma opção de ir para o cadastro do produto para desreservar uma quantidade reservada para outro orçamento. Se optar por "SIM" mais não for feita nenhuma alteração no cadastro do produto, ao sair da tela de cadastro o item continuará sem a quantidade disponível para a pedida no orçamento, então exibirá uma mensagem perguntando se deseja inserir o item mesmo assim. Se for colocado que "NÃO" deseja ir para o cadastro de produtos o sistema exibirá também a mensagem perguntando se deseja inserir o item mesmo assim.

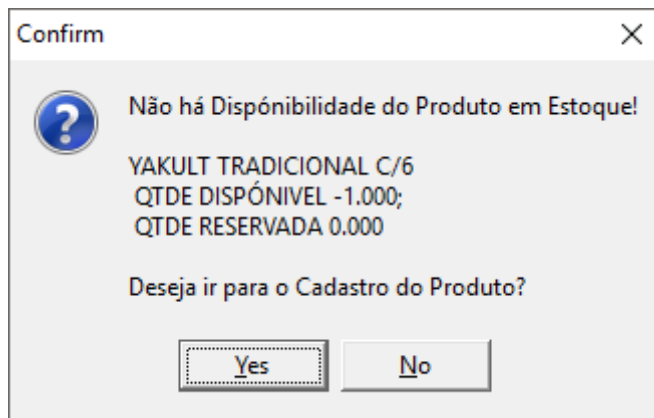

26. Nesse grid será exibido os itens inseridos no orçamento. Destacar-se-ão em cores diferentes os itens de devolução e os itens que não possuem quantidade em suficiente em estoque.

- **Itens na cor amarela:** São os itens que foram inseridos no orçamento mais não possuem quantidade disponível;
- **Itens na cor vermelha:** São os itens de devolução;
- **Itens na cor preta:** São os itens normais do orçamento;

Código	Descrição	Referência	Custo Unit.	Qtde	Custo Total	Preço Unit.	Preço Unit. Liq.	Desconto
7898248050085	ARROZ EXTRA FINO TIPO 1 5KG	ARROZ EXTRA FINO	8,33	-1 UN	-8,33	10,77	10,77	0,00
7894900014211	COCA COLA 2L RETORNÁVEL	RG.COCA COLA 2L RÊ	3,60	1 UN	3,60	4,49	4,49	0,00
7891156001040	YAKULT TRADICIONAL C/6	YAKULT C/6	5,70	1 UN	5,70	8,10	8,10	0,00

Ao clicar com botão direito sobre algum registro de item do grid é possível alterar a quantidade, sem ter que removê-lo e inserir novamente.

Quando a configuração de "**ID 6501 Orçamento: exibir custo do produto**" estiver como "**SEMPRE**", todos poderão visualizar o custo do produto, caso seja "**DEPENDENTE DO USUÁRIO**" o mesmo deverá ter autorização para visualizar o custo do produto, caso contrário será oculto e em caso de "**NUNCA**" nenhum usuário poderá ver o custo do produto.

Esta configuração não oculta o custo do produto apenas na ferramenta de orçamento, e sim, em todos os lugares do sistema.

27. Nesse grid será exibido um pré agendamento financeiro para este orçamento. Este pré-agendamento não é obrigatório ser usado e caso seja utilizado:

- **Nota fiscal:** o sistema irá puxar este pré-agendamento para o financeiro da nota (Neste caso após confirmar a nota fiscal);
- **Cupom fiscal:** o mesmo será sugerido na hora do fechamento do cupom fiscal (Neste caso após imprimir o cupom fiscal será feito o financeiro).

Este é apenas um pré-agendamento financeiro, ou seja, não é um agendamento válido. Só será válido após confirmar todo processo.

Ao clicar com botão direto sobre o grid tem a opção de excluir o financeiro.

28. Observação: Ao clicar sobre a descrição "**Observação:**" será aberto um campo de texto para digitar uma observação para o orçamento.

29. Será exibida a observação cadastrada para o orçamento.

30. Excluir Item: Exclui o item do orçamento.

31. Desconto Item: Ao clicar neste botão será exibida uma interface onde será aplicado o desconto nos itens.

Descrição	Qtde	Vlr.Unit.Liq.	Subtotal	Desc.%	Vlr.Desc.	Valor Final
COCA COLA ZERO 2L	3 UN	6,54	19,77	0,75 %	0,15	19,62
DORITOS QUEIJO NACHO 200G	2 UN	9,42	18,98	0,75 %	0,14	18,84
NUTELLA FERRERO 350G	3 UN	18,85	56,97	0,75 %	0,43	56,54

Desconto R\$ ou %

SubTotal
Total

Nesta interface pode-se informar o desconto individual para cada item em porcentagem(%) ou valor(R\$) ou então pode-se aplicar uma porcentagem ou valor de desconto para todos os itens.

32. Devolução: Abre uma interface para inserir o item de devolução.

Devolução				X		
Código	<input type="text"/>	R\$ 0,00	Qtde	<input type="text" value="1"/>	Subtotal	<input type="text" value="0,00"/>
Descrição						
Origem			Ultimos		Dias	
<input type="radio"/> Nota Fiscal <input type="radio"/> Cupom Fiscal <input checked="" type="radio"/> Nenhum			<input type="text" value="30"/>		Dias	
						<input type="button" value="Devolver"/>

Para inserir o item basta digitar o código ou a descrição do item, informar a quantidade e o valor caso seja diferente do valor do cadastro. De acordo com a devolução feita o orçamento pode apresentar as seguintes características:

Se a configuração de "**ID 3103 Devolução - Forma de Pagamento da Devolução**" estiver configurada o sistema irá fazer um pré-agendamento financeiro referente ao valor da devolução na forma de pagamento configurada, caso não esteja será pré-agendado o valor da venda de acordo com a forma de pagamento escolhida.

- **Orçamento com valor Positivo** - Total de vendas é maior que o valor da devolução: Se a configuração de ID 3103 estiver configurada o seu pré-agendamento financeiro será um lançamento no valor da devolução na forma de pagamento configurada e os demais lançamentos no valor restante nas formas que forem escolhidas, caso contrário o pré-agendamento financeiro será o total de vendas na forma escolhida. No final do processo será gerado o financeiro no valor líquido (total de vendas - devolução);
- **Orçamento com valor Nulo** - O Total de vendas é igual ao valor da devolução: Se a configuração de ID 3103 estiver configurada o seu pré-agendamento financeiro será um único lançamento no valor da devolução na forma de pagamento configurada, caso contrário o pré-agendamento financeiro será no total de vendas na forma escolhida. Neste caso o valor gerado do financeiro será nulo.
- **Orçamento com valor negativo** - O Total de vendas é menor que o da devolução: Se a configuração de ID 3103 estiver configurada o seu pré-agendamento financeiro será um único lançamento no valor total da venda na forma de pagamento configurada e no final será gerado um crédito no valor da diferença (devolução - total de vendas), caso contrário o pré-agendamento financeiro será no total da venda na forma de pagamento escolhida e no final será gerado um troco.
- **Orçamento somente com devolução** - Neste caso ao confirmar o orçamento será gerada uma nota fiscal de devolução e a partir desta nota é lançado o financeiro gerando um crédito.

Todo orçamento que contém uma devolução é obrigatório fazer uma nota fiscal de devolução ao confirmar o orçamento.

33. Precificação Manual: Será exibida uma interface para fazer o lançamento do Desconto/Acréscimo manualmente.

Descrição	Custo	Preço Cad.	Qtde	Valor	SubTotal	Desc.(%)	Desconto	Markup	Total	Es
▶ COCA COLA ZERO 2L	5,56	6,59	3	6,59	19,77	0%	0,00	18,568%	19,77	
DORITOS QUEIJO NACHO 200G	6,74	9,49	2	9,49	18,98	0%	0,00	40,801%	18,98	
NUTELLA FERRERO 350G	13,84	18,99	3	18,99	56,97	0%	0,00	37,252%	56,97	

< >

Total 95,72

Para fazer as alterações de desconto ou acréscimo basta editar os campos valor, Markup, Desconto ou Desconto Porcentagem. Nessa tela também é possível alterar as quantidades para isso basta alterar o coluna Qtde.

Antigamente esse campo tinha uma opção se iria pegar o preço de outra tabela, que era quando o cliente tinha um preço diferenciado para determinado produto e nesse caso o sistema aplicava esse preço no orçamento. Agora caso o sistema esteja configurado para trabalhar com preço diferenciado por área ou cliente ao inserir o item no orçamento o mesmo já é inserir com o preço diferenciado.

Ao exportar para cupom fiscal ou nota fiscal segue o mesmo procedimento descrito no item 17

34. Formas Pg.: Ao clicar neste botão será exibida uma interface para fazer o pré-agendamento do financeiro do orçamento.

Formas de Cobrança

Autor: O PRÓPRIO 1

Código	Descrição	Qtde	Subtotal	Desconto (%)	Desconto	Total
7894900701	COCA COLA ZERO 2L	3 UN	19,77	0,00	0,00	19,77
7892840221	DORITOS QUEIJO NACHO 200G	2 UN	18,98	0,00	0,00	18,98
7898024394	NUTELLA FERRERO 350G	3 UN	56,97	0,00	0,00	56,97

2

Forma de Cobrança

Carteira 3

Plano de Crediário

LIVRE 4

Descrição

Nº Parcelas 6 Intervalo 7 0

Dia Fixo

Acréscimo % 8 0%

Com Entrada 9

14

 Lançar

Sub Total	10	95,72
Desconto	11	0,00
Acréscimo	12	0,00
Total	13	95,72

- **34.1.** Permite a seleção do autor do orçamento. Podendo ser o próprio ou o autor cadastrado para este agente (Ex: Filho, Esposa).
- **34.2.** Lista os itens do orçamento.
- **34.3.** Lista as formas de cobrança cadastradas no sistema.
- **34.4.** Lista os planos de crediário permitidos de acordo com a forma de cobrança.
- **34.5.** Exibe o número de parcelas de acordo com a forma de cobrança e o plano de crediário escolhido. Dependendo da escolha permite ser alterada.
- **34.6.** Exibe o status do dia Fixo de acordo com a forma de cobrança e o plano de crediário escolhido. Dependendo da escolha permite ser alterada.
- **34.7.** Exibe o intervalo de acordo com a forma de cobrança e o plano de crediário escolhido. Dependendo da escolha permite ser alterada.
- **34.8.** Exibe o Acréscimo de acordo com a forma de cobrança e o plano de crediário escolhido. Dependendo da escolha permite ser alterada.
- **34.9.** Exibe o status com Entrada de acordo com a forma de cobrança e o plano de crediário escolhido. Dependendo da escolha permite ser alterada.
- **34.10.** Exibe o Sub Total do orçamento.
- **34.11.** Exibe o desconto do orçamento.
- **34.12.** Exibe o acréscimo do orçamento.
- **34.13.** Exibe o total do orçamento. (Somando o acréscimo e subtraindo o desconto).
- **34.14.** Ao clicar no botão Lançar será exibida uma nova interface para verificar as parcelas a serem lançadas.

Após fazer o lançamento na interface anterior será exibida a interface abaixo para se necessário alterar o valor das parcelas e alterar o vencimento. Ao clicar no botão Confirmar será exibida uma outra interface para selecionar as formas de pagamento que serão passadas no frente de caixa. Caso clique no botão Cancelar o sistema cancelará todo o processo.

Descrição	Vencimento	Valor
Duplicata 01/02 de 06/09/2016	06/09/2016	50,00
Duplicata 02/02 de 06/09/2016	06/09/2016	50,50

Observação

Na interface abaixo será selecionado as formas de pagamento (Espécies). Ao clicar no botão OK será concluído o pré-agendamento financeiro.

Forma de Recebimento da Entrada: Valor:

Parc.	Forma de Cobrança	Valor	Vencimento	Forma de Recebimento
2	Carteira	32,00	07/09/2016	<input type="text"/>
3	Carteira	31,72	07/09/2016	<input type="text"/>

Para que o sistema mostre corretamente as formas de pagamento (espécies), as mesmas devem estar configuradas na retaguarda (Gerenciamento → Cadastros → Formas de Recebimento), vinculadas ao frente de caixa (Gerenciamento → Configuração → EasyCash → Formas de Recebimento EasyCash) e associadas ao Cliente em questão (Se desejar liberar todas as formas para os clientes, basta configurar a configuração “204 - Liberar Forma PG para todos clientes”).

Ao efetuar um lançamento financeiro o sistema irá desabilitar os botões que fazem alterações no orçamento. Para voltar a editar o orçamento é preciso clicar com botão direito sobre o grid que exhibe o financeiro e excluí-lo.

35. Confirmação:

Ao clicar neste botão se a configuração de "**ID 3101 Somente vender com estoque**" estiver como "**SIM**" o sistema irá fazer uma validação das quantidades pedidas de cada item e verificar se existe a quantidade disponível, caso algum item não tenha quantidade disponível o sistema irá exibir uma mensagem informando que não foi possível confirmar o orçamento pois um item ou mais não possuem disponibilidade de estoque suficiente, e se deseja confirmá-lo mesmo assim. Caso seja colocado sim o sistema irá verificar se o usuário tem permissão de confirmar orçamento sem estoque disponível, se não tiver será pedido um usuário com autorização para poder continuar, se não colocar um usuário com permissão o sistema voltará para tela de orçamento.

Se o sistema permitir vender sem estoque há a configuração de "**ID 4603 Imprimir estoque na Obs. Da NF se quantidade vendida for maior que o estoque disponível**" para que o sistema imprima a quantidade de estoque de um produto na observação de uma Nota Fiscal.

Esta configuração será aplicada caso tenha um cliente associado ao orçamento e se for confirmada para nota fiscal.

Se todos os produtos tiverem quantidade suficiente o sistema irá verificar como está a configuração "**7001 Orçamento: Ao confirmar exportar para...**" esta configuração pode conter 3 valores:

- **Nota Fiscal:** Se essa opção estiver marcada o sistema irá abrir uma interface para escolher o modelo e CFOP da nota, em seguida irá carregar a nota fiscal com os dados do orçamento só para o usuário confirmá-la;
- **Cupom Fiscal:** Se essa opção estiver marcada o sistema irá inserir os dados do orçamento em uma tabela para que o mesmo possa ser importado pelo frente de caixa. Neste caso no frente de caixa basta aperta a tecla **Ctrl + F9** será exibida uma tela para localizar o orçamento pelo número, ao localizar o orçamento e clicar em ok o sistema exibirá uma tela com os dados do financeiro pré agendado permitindo ao usuário alterar. Ao confirmar será emitido o cupom fiscal;
- **Perguntar:** Se estiver para perguntar será exibida uma interface para o usuário escolher entre as opções acima Nota Fiscal / Cupom Fiscal e em seguida efetuará o processo de acordo com sua escolha.

Atentar-se com a configuração de "**ID 2 Multa por atraso no pagamento**" Esta configuração serve para determinar um valor padrão da multa em porcentagem(%) que será aplicada ao cliente que atrasar o pagamento em Notas fiscais e orçamentos.

há a configuração de "**ID 6402 CFOP de venda para consumidor final (Prod. ICMS-ST)**" que irá determinar o CFOP para consumidor final de mesmo estado no regime de substituição tributária, ou seja, ao confirmar um orçamento para nota fiscal, os produtos terão o CFOP configurado nesta opção.

há a configuração de "**ID 6502 CFOP de venda para consumidor final (Prod. ICMS)**" que irá determinar o CFOP para consumidor final de mesmo estado no regime de ICMS, ou seja, ao confirmar um orçamento para nota fiscal, os produtos terão o CFOP configurado nesta opção.

há a configuração de "**ID 6602 CFOP de Venda para consumidor final outro estado(Prod. ICMS-ST)**" que irá determinar o CFOP para consumidor final de outro estado no regime de substituição tributária, ou seja, ao confirmar um orçamento para nota fiscal, os produtos terão o CFOP configurado nesta opção.

há a configuração de "**ID 6702 CFOP de Venda para consumidor final outro estado(Prod. ICMS)**" que irá determinar o CFOP para consumidor final de outro estado no regime de ICMS, ou seja, ao confirmar um orçamento para nota fiscal, os produtos terão o CFOP configurado nesta opção.

há a configuração de "**ID 9702 CFOP de venda prod. Industrializado para consumidor final (Prod. ICMS)**" que irá determinar o CFOP para consumidor final de produto industrializado no regime de ICMS, ou seja, ao confirmar um orçamento para nota fiscal, os produtos terão o CFOP configurado nesta opção.

há a configuração de "**ID 9802 CFOP de venda prod. Industrializado para consumidor final (Prod. ICMS-ST)**" que irá determinar o CFOP para consumidor final de produto industrializado no regime de substituição tributário, ou seja, ao confirmar um orçamento para nota fiscal, os produtos terão o CFOP configurado nesta opção.

Atentar-se com a configuração de "**ID 904 Nota fiscal de pedido: Ordenar item por valor**" para permitir ordenar os itens do orçamento exportados para nota fiscal, por descrição ou ordem de inserção.

Quando a configuração de "**ID 1204 Consolidar Saldo devedor das Filiais**" estiver como "**SIM**", ao fazer um Orçamento / Nota Fiscal o sistema irá somar o saldo devedor do cliente de todas as filiais e da matriz para validar o limite de crédito, e caso esse limite seja excedido será exibida uma mensagem o informando do mesmo.

36. Devolução: Exibe o total de devolução do orçamento.

37. Sub Total: Exibe o total dos itens mais o total de devolução.

38. Desc. Item: Exibe o total de desconto aplicado nos itens.

39. Desc. Total: Exibe o total de desconto aplicado no valor total do orçamento.

40. Total: Exibe o valor final do orçamento, já com os descontos e a devolução.

41. Ao clicar com botão direito do mouse sobre o label "**Desc. Total**" o sistema irá exibir um menu com duas opções de desconto:

- **Desconto Total:** Ao clicar nesta opção o sistema abrirá uma tela para digitar um valor (R\$) que será aplicado no valor total do orçamento.
- **Desconto Total (%)**: Ao clicar nesta opção o sistema abrirá uma tela para digitar um valor (%) que será aplicado no valor total do orçamento.

42. Exibe o status do orçamento (*Pendente, Impresso, Descartado, Vencido, Confirmado*).

43. Exibe o nome do vendedor selecionado no orçamento.

44. Auditoria do Orçamento: Ao clicar no botão de auditoria será aberta uma interface com as ações ocorridas no orçamento, como, a hora em que foi feita e o usuário responsável pela ação.

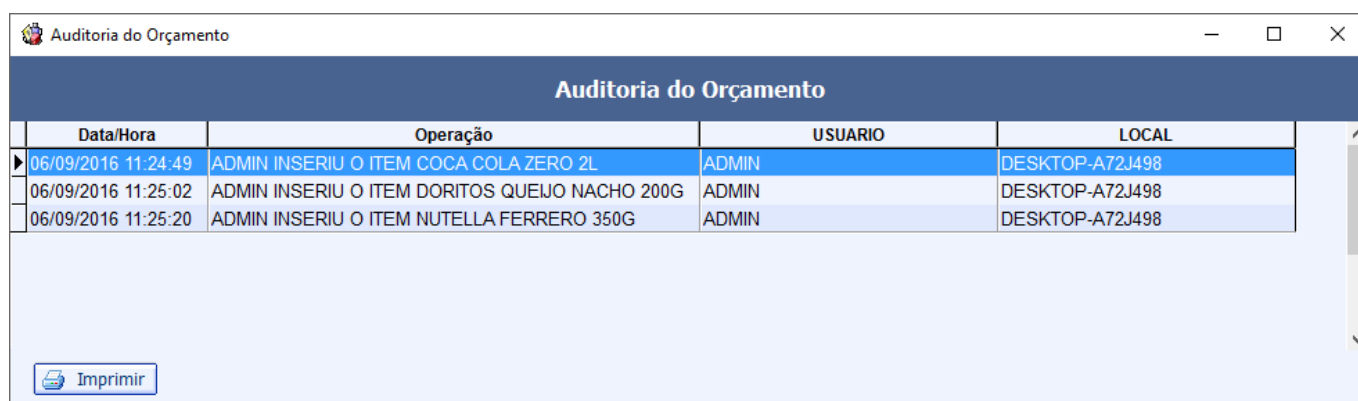

The screenshot shows a window titled "Auditoria do Orçamento" with a table of operations. The table has four columns: "Data/Hora", "Operação", "USUARIO", and "LOCAL". There are three rows of data, all performed by "ADMIN" on "06/09/2016". The first row is highlighted in blue.

Data/Hora	Operação	USUARIO	LOCAL
06/09/2016 11:24:49	ADMIN INSERIU O ITEM COCA COLA ZERO 2L	ADMIN	DESKTOP-A72J498
06/09/2016 11:25:02	ADMIN INSERIU O ITEM DORITOS QUEIJO NACHO 200G	ADMIN	DESKTOP-A72J498
06/09/2016 11:25:20	ADMIN INSERIU O ITEM NUTELLA FERRERO 350G	ADMIN	DESKTOP-A72J498

Below the table is a button labeled "Imprimir".

45. Canal: Canal é um campo utilizado para identificar qual foi o meio que o cliente utilizou para chegar até a loja e efetuar a compra. É aquela pessoa que indica a empresa para o cliente estar realizando a compra.

46. Importar Produtos: Ao clicar sobre o botão "**Importar**" o sistema irá abrir uma janela para usuário localizar o arquivo de texto que contenha os códigos e as quantidades dos produtos, em seguida irá importar para dentro do orçamento os itens do arquivo.

O arquivo de texto deve conter somente código e quantidade separados por: **virgula (,) ponto e virgula (;) ou PIPE (|)**. Obs. : Para importar um arquivo o usuário já deve ter criado o orçamento e colocado o vendedor!

Lista de Configurações Relacionadas ao Orçamento

ID	DESCRIÇÃO	VALOR	TIPO
2	2 Multa por atraso no pagamento	Define valor da multa	IntelliCash
3	10 Centro de custos normais	Define o centro de custo da venda em crediário	IntelliCash
4	103 Centro de Custos descontos concedidos	define o centro de custo para descontos	IntelliCash
5	202 Turno do caixa	Define se o turno do caixa é por usuário ou PDV	IntelliCash
6	204 liberar formas PG para todos os clientes	Sim ou Não	IntelliCash
7	501 Utilizar descontos na venda à vista	Sim ou Não	IntelliCash
8	1002 Emitir NF sem estoque	Sim ou Não	IntelliCash
9	1103 Detalhes dos Cheques No fechamento de turno	Sim ou Não	IntelliCash
10	1204 Consolidade Saldo devedor das filiais	Sim ou Não	IntelliCash
11	1504 Controlar preço diferenciado por	Cliente ou Área	IntelliCash
12	2107 Turno administrativo pela retaguarda	Sim ou Não	EasyCash
13	2207 Processar ao localizar DAV	Sim ou Não	EasyCash
14	2306 PV e DAV Acesso direto a retaguarda	Sim ou Não	EasyCash
15	2403 Caixa padrão para movimentos de cheques	Define o caixa padrão para movimentos de cheques	IntelliCash
16	3101 Somente vender com estoque	Sim ou Não	IntelliCash
17	3103 Devolução - Forma de pagamento da devolução	Define a forma de pagamento para devolução (troca)	IntelliCash
18	4801 Venda Balcão: prazo de validade do orçamento	Define o prazo de validade em dias	IntelliCash
19	4802 Prazo de validade do pedido	Define o prazo de validade em dias	IntelliCash
20	4904 Orçamento: ordenar impressão por	Descrição ou ordem de inserção	IntelliCash
21	5002 Custo: casas decimais	Define o número de casas decimais	IntelliCash
22	5302 Venda: casas decimais	Define o número de casas decimais	IntelliCash
23	5402 Tipo de desconto	Define o tipo de desconto por cliente ou vendedor	IntelliCash
24	5502 Tipo de ordem de produção	Define o tipo de ordem se é por demanda ou para estoque	IntelliCash
25	6001 Orçamento: permitir alterar preço unitário	Sim ou Não	IntelliCash
26	7001 Orçamento: ao confirmar exportar para..	Define se vai exportar para NF, CF ou perguntar	IntelliCash
27	7401 PDV: abrir turno automaticamente	Sim ou Não	IntelliCash
28	7902 Permitir orçamento com vários vendedores	Sim ou Não	IntelliCash
29	9002 Orçamento: confirmar orçamento ao imprimir sem perguntar ao usuário	Sim ou Não	IntelliCash
30	9502 Imprimir cópia do orçamento para separação	Sim ou Não	IntelliCash

Atualização 3.0.140.004

A partir desta versão, quando um item do orçamento é dependente de um vasilhame para ser vendido, será solicitado o Ticket de entrega do vasilhame. Caso não exista, haverá a opção de vender ou empresatar. No caso da venda os vasilhames entrarão na lista de itens do orçamento. No caso do empréstimo, será emitido um ticket de empréstimo. Esses lançamentos de empréstimo e recebimento de vasilhames podem ser acompanhados pela interface de **Estoque→Controle de Vasilhames→Painel de Consultas**

From:
<http://wiki.iws.com.br/> - **Documentação de software**

Permanent link:
<http://wiki.iws.com.br/doku.php?id=manuais:intellicash:estoque:vendas:orcamento>

Last update: **2018/01/16 17:01**

